

## РАЗДЕЛ ПЕРВЫЙ ПРАВОВЫЕ АКТЫ

### ПОСТАНОВЛЕНИЯ АДМИНИСТРАЦИИ ГОРОДА ПЕРМИ

#### 10.01.2024 № 1

О внесении изменений в приложение 2 к Порядку определения объема и условий предоставления субсидий на иные цели бюджетным и автономным учреждениям, подведомственным департаменту образования администрации города Перми, на предоставление мер социальной поддержки руководителям и педагогическим работникам образовательных учреждений, утвержденному постановлением администрации города Перми от 16.10.2020 № 1005 .....3

#### 10.01.2024 № 2

О внесении изменений в Положение об отраслевой системе оплаты труда работников муниципальных автономных и бюджетных учреждений в сфере культуры, молодежной политики и муниципальных образовательных учреждений дополнительного образования детей в сфере культуры города Перми, утвержденное постановлением администрации города Перми от 20.10.2009 № 698..... 17

#### 10.01.2024 № 3

О внесении изменений в муниципальную программу «Развитие автомобильных дорог и дорожных сооружений в городе Перми», утвержденную постановлением администрации города Перми от 20.10.2021 № 922 .....21

#### 10.01.2024 № 4

О внесении изменений в отдельные правовые акты администрации города Перми, утверждающие методики расчета нормативных затрат на оказание муниципальных услуг, в сфере образования .....28

#### 10.01.2024 № 5

О внесении изменений в Положение об оплате труда работников муниципальных учреждений, подведомственных департаменту образования администрации города Перми, утвержденное постановлением администрации города Перми от 20.10.2009 № 705 .....29

#### 10.01.2024 № 6

О внесении изменений в муниципальную программу «Обеспечение жильем жителей города Перми», утвержденную постановлением администрации города Перми от 20.10.2021 № 918 .....32

#### 10.01.2024 № 7

О внесении изменений в муниципальную программу «Охрана природы и лесное хозяйство города Перми», утвержденную постановлением администрации города Перми от 20.10.2021 № 906 .....52

#### 10.01.2024 № 8

О внесении изменений в Положение о порядке организации общедоступного дошкольного образования, присмотра и ухода в муниципальных образовательных учреждениях города Перми, утвержденное постановлением администрации города Перми от 01.03.2013 № 112 .....73

#### 10.01.2024 № 9

О внесении изменений в приложение 2 к Порядку определения объема и условий предоставления субсидий на иные цели бюджетным и автономным учреждениям на компенсацию части родительской платы за присмотр и уход за ребенком в образовательных организациях, реализующих образовательную программу дошкольного образования, утвержденному постановлением администрации города Перми от 15.07.2021 № 522 .....88

#### 10.01.2024 № 10

О внесении изменений в приложение 2 к Порядку определения объема и условий предоставления субсидий на иные цели бюджетным и автономным учреждениям на выплаты компенсации части затрат родителям (законным представителям) за воспитание и обучение детей-инвалидов дошкольного возраста на дому, утвержденному постановлением администрации города Перми от 30.06.2021 № 484.....93

10.01.2024 № 11 О внесении изменений в муниципальную программу «Благоустройство города Перми», утвержденную постановлением администрации города Перми от 20.10.2021 № 914 .....	96
10.01.2024 № 12 О внесении изменений в приложение 2 к Порядку определения объема и условий предоставления субсидий на иные цели бюджетным и автономным учреждениям, подведомственным департаменту образования администрации города Перми, на предоставление дополнительных мер социальной поддержки отдельных категорий лиц, которым присуждены ученые степени кандидата и доктора наук, работающих в общеобразовательных организациях, утвержденному постановлением администрации города Перми от 16.10.2020 № 1019 .....	119
11.01.2024 № 13 О внесении изменений в муниципальную программу «Развитие системы жилищно-коммунального хозяйства в городе Перми», утвержденную постановлением администрации города Перми от 20.10.2021 № 924 .....	122

## **РАЗДЕЛ ВТОРОЙ ОФИЦИАЛЬНАЯ ИНФОРМАЦИЯ**

Проект о внесении изменений в Правила землепользования и застройки города Перми, утвержденные решением Пермской городской Думы от 26 июня 2007 г. № 143 .....	140
Проект о внесении изменений в Правила землепользования и застройки города Перми, утвержденные решением Пермской городской Думы от 26 июня 2007 г. № 143 .....	142
Информация о возможном установлении публичных сервитутов в отдельных целях в соответствии со статьей 39.42 Земельного кодекса Российской Федерации .....	158
Перечень объектов недвижимого имущества, составляющих имущество казны муниципального образования город Пермь и предназначенных для предоставления в аренду, по состоянию на 15.01.2024 года.....	168
Извещение об установлении публичного сервитута .....	172

# РАЗДЕЛ ПЕРВЫЙ ПРАВОВЫЕ АКТЫ

## ПОСТАНОВЛЕНИЯ АДМИНИСТРАЦИИ ГОРОДА ПЕРМИ



### АДМИНИСТРАЦИЯ ГОРОДА ПЕРМИ ПОСТАНОВЛЕНИЕ

10.01.2024

№ 1

**О внесении изменений в приложение 2 к Порядку определения объема и условий предоставления субсидий на иные цели бюджетным и автономным учреждениям, подведомственным департаменту образования администрации города Перми, на предоставление мер социальной поддержки руководителям и педагогическим работникам образовательных учреждений, утвержденному постановлением администрации города Перми от 16.10.2020 № 1005**

В целях актуализации нормативной правовой базы города Перми администрация города Перми ПОСТАНОВЛЯЕТ:

1. Внести изменения в приложение 2 к Порядку определения объема и условий предоставления субсидий на иные цели бюджетным и автономным учреждениям, подведомственным департаменту образования администрации города Перми, на предоставление мер социальной поддержки руководителям и педагогическим работникам образовательных учреждений, утвержденному постановлением администрации города Перми от 16 октября 2020 г. № 1005 (в ред. от 16.02.2021 № 76, от 28.04.2021 № 314, от 02.07.2021 № 492, от 12.08.2021 № 594, от 06.10.2021 № 808, от 15.10.2021 № 868, от 23.12.2021 № 1187, от 18.01.2022 № 22, от 16.05.2022 № 364, от 16.06.2022 № 482, от 29.07.2022 № 640, от 15.08.2022 № 685, от 20.09.2022 № 821, от 20.10.2022 № 1003, от 11.11.2022 № 1149, от 20.12.2022 № 1321, от 25.04.2023 № 335, от 04.08.2023 № 668, от 20.10.2023 № 1138, от 29.11.2023 № 1346, от 15.12.2023 № 1419), изложив в редакции согласно приложению к настоящему постановлению.

2. Настоящее постановление вступает в силу со дня официального опубликования в печатном средстве массовой информации «Официальный бюллетень органов местного самоуправления муниципального образования город Пермь», распространяется на правоотношения, возникшие с 28 декабря 2023 г., и действует по 31 декабря 2023 г.

3. Управлению по общим вопросам администрации города Перми обеспечить опубликование настоящего постановления в печатном средстве массовой информации «Официальный бюллетень органов местного самоуправления муниципального образования город Пермь».

4. Информационно-аналитическому управлению администрации города Перми обеспечить опубликование (обнародование) настоящего постановления на официальном сайте муниципального образования город Пермь в информационно-телекоммуникационной сети Интернет.

5. Контроль за исполнением настоящего постановления возложить на исполняющего обязанности заместителя главы администрации города Перми Мальцеву Е.Д.

Глава города Перми

Э.О. Соснин

Приложение  
к постановлению администрации  
города Перми  
от 10.01.2024 № 1

**РАЗМЕР СУБСИДИЙ  
на иные цели на предоставление мер социальной поддержки педагогическим  
работникам образовательных учреждений города Перми  
на 2023 год и плановый период 2024 и 2025 годов**

№	Получатели субсидий на иные цели	Размеры субсидий на иные цели, руб.										
		2023 год			2024 год			2025 год				
		итого	единовременная выплата	ежемесячная выплата	итого	единовременная выплата	ежемесячная выплата	итого	единовременная выплата	ежемесячная выплата	итого	единовременная выплата
1	2	3=4+5	4	5	6=7+8	7	8	9=10+11	10	11		
1	Предоставление мер социальной поддержки руководителям и педагогическим работникам муниципальных образовательных учреждений города Перми (средства бюджета города Перми), в том числе:											
1.1	Муниципальное автономное учреждение дополнительного образования (далее – МАУ ДО) «Детская школа искусств» Моговилинского района г. Перми	1 537 238,25	50 000,00	1 487 238,25	1 941 200,00	50 000,00	1 891 200,00	1 941 200,00	50 000,00	1 891 200,00	50 000,00	1 891 200,00
1.2	МАУ ДО «Дворец детского (юношеского) творчества» г. Перми	3 234 186,65	100 000,00	3 134 186,65	3 265 100,00	50 000,00	3 215 100,00	3 265 100,00	50 000,00	3 215 100,00	50 000,00	3 215 100,00
1.3	МАУ ДО «Дворец спорта для детей и юношества «Прикамье» г. Перми	553 120,43	0,00	553 120,43	567 400,00	0,00	567 400,00	567 400,00	0,00	567 400,00	0,00	567 400,00
1.4	МАУ ДО «Центр детского творчества «Исток» г. Перми	1 190 045,61	0,00	1 190 045,61	1 217 500,00	0,00	1 217 500,00	1 217 500,00	0,00	1 217 500,00	0,00	1 217 500,00
1.5	МАУ ДО «Центр дополнительного образования для детей «Луч» г. Перми	1 332 561,20	0,00	1 332 561,20	1 253 000,00	0,00	1 253 000,00	1 253 000,00	0,00	1 253 000,00	0,00	1 253 000,00
1.6	МАУ ДО «Детская театральная школа «Пилигрим» г. Перми	207 444,53	0,00	207 444,53	212 800,00	0,00	212 800,00	212 800,00	0,00	212 800,00	0,00	212 800,00
1.7	МАУ ДО «Детско-юношеский центр «Рифей» г. Перми	2 099 188,20	100 000,00	1 999 188,20	2 150 800,00	100 000,00	2 050 800,00	2 150 800,00	100 000,00	2 050 800,00	100 000,00	2 050 800,00
1.8	МАУ ДО «Центр детского творчества «Ритм» г. Перми	2 634 944,05	0,00	2 634 944,05	2 972 300,00	100 000,00	2 872 300,00	2 972 300,00	100 000,00	2 872 300,00	100 000,00	2 872 300,00

1	2	3=4+5	4	5	6=7+8	7	8	9=10+11	10	11
1.9	МАУ ДО «Детско-юношеский центр имени Василия Соломина» г. Перми	391 849,94	50 000,00	341 849,94	381 000,00	50 000,00	331 000,00	381 000,00	50 000,00	331 000,00
1.10	МАУ ДО «Центр детского творчества «Сигнал» г. Перми	951 805,99	0,00	951 805,99	732 900,00	0,00	732 900,00	732 900,00	0,00	732 900,00
1.11	МАУ ДО «Детско-юношеский центр «Фаворит» г. Перми	1 209 865,65	0,00	1 209 865,65	1 241 100,00	0,00	1 241 100,00	1 241 100,00	0,00	1 241 100,00
1.12	МАУ ДО «Центр детского творчества «Шанс» г. Перми	1 802 140,93	50 000,00	1 752 140,93	1 829 000,00	50 000,00	1 779 000,00	1 829 000,00	50 000,00	1 779 000,00
1.13	МАУ ДО «Центр детского творчества «Юность» г. Перми	2 341 459,28	100 000,00	2 241 459,28	2 224 900,00	50 000,00	2 174 900,00	2 224 900,00	50 000,00	2 174 900,00
1.14	МАУ ДО «Спортивная школа «Нортон-Юниор» г. Перми	184 255,73	0,00	184 255,73	177 300,00	0,00	177 300,00	177 300,00	0,00	177 300,00
1.15	Муниципальное автономное общеобразовательное учреждение (далее – МАОУ) «Гимназия № 2» г. Перми	391 785,52	0,00	391 785,52	401 900,00	0,00	401 900,00	401 900,00	0,00	401 900,00
1.16	Муниципальное автономное образовательное учреждение дополнительного профессионального образования «Центр развития системы образования» г. Перми	230 450,60	0,00	230 450,60	236 400,00	0,00	236 400,00	236 400,00	0,00	236 400,00
1.17	Муниципальное бюджетное учреждение «Центр психолого-педагогической, медицинской и социальной помощи» г. Перми	2 339 112,58	0,00	2 339 112,58	2 399 500,00	0,00	2 399 500,00	2 399 500,00	0,00	2 399 500,00
Итого за счет средств бюджета города Перми		22 631 455,14	450 000,00	22 181 455,14	23 204 100,00	450 000,00	22 754 100,00	23 204 100,00	450 000,00	22 754 100,00
2	Предоставление мер социальной поддержки руководителям и педагогическим работникам муниципальных образовательных учреждений города Перми (средства бюджета Пермского края), в том числе:									
2.1	МАОУ «Гимназия № 1» г. Перми	2 172 272,41	50 000,00	2 122 272,41	2 049 561,00	50 000,00	1 999 561,00	2 049 561,00	50 000,00	1 999 561,00
2.2	МАОУ «Средняя общеобразовательная школа (далее – СОШ) № 1» г. Перми	1 250 459,49	50 000,00	1 200 459,49	1 247 475,00	100 000,00	1 147 475,00	1 247 475,00	100 000,00	1 147 475,00
2.3	МАОУ «Пермская кадетская школа № 1 «Пермский кадетский корпус имени генералиссимуса А.В. Суворова»	1 389 414,17	0,00	1 389 414,17	1 220 197,00	50 000,00	1 170 197,00	1 220 197,00	50 000,00	1 170 197,00

1	2	3=4+5	4	5	6=7+8	7	8	9=10+11	10	11
2.4	Муниципальное бюджетное общеобразовательное учреждение (далее – МБОУ) «Лицей № 1» г. Перми	1 773 747,31	50 000,00	1 723 747,31	1 913 248,00	50 000,00	1 863 248,00	1 913 248,00	50 000,00	1 863 248,00
2.5	МАОУ «Открытая школа» г. Перми	319 287,07	0,00	319 287,07	515 807,00	50 000,00	465 807,00	515 807,00	50 000,00	465 807,00
2.6	МАОУ «Лицей № 2» г. Перми	2 170 975,17	338 000,00	1 832 975,17	1 789 921,00	188 000,00	1 601 921,00	1 789 921,00	188 000,00	1 601 921,00
2.7	МАОУ «Гимназия № 2» г. Перми	2 742 378,55	50 000,00	2 692 378,55	2 803 951,00	100 000,00	2 703 951,00	2 803 951,00	100 000,00	2 703 951,00
2.8	МАОУ «СОШ № 2 с углубленным изучением предметов гуманитарного профиля имени Василия Никитича Татищева» г. Перми	2 326 220,44	250 000,00	2 076 220,44	2 202 936,00	50 000,00	2 152 936,00	2 202 936,00	50 000,00	2 152 936,00
2.9	МАОУ «СОШ № 3» г. Перми	3 166 809,04	250 000,00	2 916 809,04	3 285 674,00	150 000,00	3 135 674,00	3 285 674,00	150 000,00	3 135 674,00
2.10	МАОУ «Лицей № 3» г. Перми	2 223 960,44	50 000,00	2 173 960,44	2 228 450,00	138 000,00	2 090 450,00	2 228 450,00	138 000,00	2 090 450,00
2.11	МАОУ «Гимназия № 3» г. Перми	2 421 254,26	50 000,00	2 371 254,26	2 565 367,00	100 000,00	2 465 367,00	2 565 367,00	100 000,00	2 465 367,00
2.12	МАОУ «Лицей № 4» г. Перми	2 395 779,24	150 000,00	2 245 779,24	2 244 366,00	188 000,00	2 056 366,00	2 244 366,00	188 000,00	2 056 366,00
2.13	МАОУ «Школа-интернат № 4 для обучающихся с ограниченными возможностями здоровья» г. Перми	5 567 163,20	0,00	5 567 163,20	5 371 550,00	0,00	5 371 550,00	5 371 550,00	0,00	5 371 550,00
2.14	МАОУ «Гимназия № 4 имени братьев Каменских» г. Перми	2 185 172,14	150 000,00	2 035 172,14	2 259 741,00	50 000,00	2 209 741,00	2 259 741,00	50 000,00	2 209 741,00
2.15	МАОУ «Лицей № 5» г. Перми	1 079 233,22	0,00	1 079 233,22	1 033 864,00	0,00	1 033 864,00	1 033 864,00	0,00	1 033 864,00
2.16	МАОУ «Гимназия № 5» г. Перми	2 069 666,75	150 000,00	1 919 666,75	2 225 658,00	50 000,00	2 175 658,00	2 225 658,00	50 000,00	2 175 658,00
2.17	МАОУ «Гимназия № 6» г. Перми	1 635 350,59	50 000,00	1 585 350,59	1 663 282,00	50 000,00	1 613 282,00	1 663 282,00	50 000,00	1 613 282,00
2.18	МАОУ «СОШ № 6 имени Героя России С.Л. Яшкина» г. Перми	2 465 802,71	50 000,00	2 415 802,71	2 639 214,00	100 000,00	2 539 214,00	2 639 214,00	100 000,00	2 539 214,00
2.19	МАОУ «Гимназия № 7» г. Перми	2 267 749,09	200 000,00	2 067 749,09	1 805 296,00	50 000,00	1 755 296,00	1 805 296,00	50 000,00	1 755 296,00
2.20	МАОУ «СОШ № 7 с углубленным изучением английского языка» г. Перми	2 470 149,27	50 000,00	2 420 149,27	2 578 979,00	0,00	2 578 979,00	2 578 979,00	0,00	2 578 979,00

1	2	3=4+5	4	5	6=7+8	7	8	9=10+11	10	11
2.21	МАОУ «Лицей № 8» г. Перми	2 831 798,74	0,00	2 831 798,74	3 005 021,00	0,00	3 005 021,00	3 005 021,00	0,00	3 005 021,00
2.22	МАОУ «Гимназия № 8» г. Перми	1 094 552,25	0,00	1 094 552,25	1 431 504,00	0,00	1 431 504,00	1 431 504,00	0,00	1 431 504,00
2.23	МАОУ «СОШ № 9 им. А.С. Пушкина с углубленным изучением предметов физико-математического цикла» г. Перми	1 871 407,49	0,00	1 871 407,49	1 834 824,00	0,00	1 834 824,00	1 834 824,00	0,00	1 834 824,00
2.24	МАОУ «Лицей «Дельга» г. Перми	1 335 333,71	50 000,00	1 285 333,71	1 129 308,00	50 000,00	1 079 308,00	1 129 308,00	50 000,00	1 079 308,00
2.25	МАОУ «IT-школа с углубленным изучением информатики» г. Перми	1 210 501,99	150 000,00	1 060 501,99	1 112 266,00	50 000,00	1 062 266,00	1 112 266,00	50 000,00	1 062 266,00
2.26	МАОУ «Лицей № 10» г. Перми	2 483 140,69	200 000,00	2 283 140,69	2 356 311,00	50 000,00	2 306 311,00	2 356 311,00	50 000,00	2 306 311,00
2.27	МАОУ «Гимназия № 10» г. Перми	1 568 651,36	0,00	1 568 651,36	2 173 408,00	100 000,00	2 073 408,00	2 173 408,00	100 000,00	2 073 408,00
2.28	МБОУ «Гимназия № 11 им. С.П. Дяталева» г. Перми	1 366 372,82	50 000,00	1 316 372,82	1 390 615,00	50 000,00	1 340 615,00	1 390 615,00	50 000,00	1 340 615,00
2.29	МАОУ «СОШ № 12 с углубленным изучением немецкого языка» г. Перми	2 193 855,55	250 000,00	1 943 855,55	2 160 922,00	150 000,00	2 010 922,00	2 160 922,00	150 000,00	2 010 922,00
2.30	МАОУ «СОШ № 14» г. Перми	3 313 714,91	0,00	3 313 714,91	3 037 980,00	50 000,00	2 987 980,00	3 037 980,00	50 000,00	2 987 980,00
2.31	МАОУ «Инженерная школа им. М.Ю. Цирульникова» г. Перми	2 942 168,56	50 000,00	2 892 168,56	2 806 202,00	0,00	2 806 202,00	2 806 202,00	0,00	2 806 202,00
2.32	МБОУ «Вечерняя (сменная) общеобразовательная школа № 16» г. Перми	212 551,13	50 000,00	162 551,13	147 695,00	0,00	147 695,00	147 695,00	0,00	147 695,00
2.33	МАОУ «Гимназия № 17» г. Перми	2 168 505,82	0,00	2 168 505,82	2 249 506,00	0,00	2 249 506,00	2 249 506,00	0,00	2 249 506,00
2.34	МАОУ «Школа № 18 для обучающихся с ограниченными возможностями здоровья» г. Перми	3 170 889,21	360 000,00	2 810 889,21	2 091 372,00	60 000,00	2 031 372,00	2 091 372,00	60 000,00	2 031 372,00
2.35	МАОУ «Химико-технологическая школа «СинТез» г. Перми	2 477 297,01	0,00	2 477 297,01	2 099 561,00	100 000,00	1 999 561,00	2 099 561,00	100 000,00	1 999 561,00
2.36	МАОУ «СОШ № 21» г. Перми	816 244,46	0,00	816 244,46	981 613,00	50 000,00	931 613,00	981 613,00	50 000,00	931 613,00

1	2	3=4+5	4	5	6=7+8	7	8	9=10+11	10	11
2.37	МАОУ «СОШ № 22 с углубленным изучением иностранных языков» г. Перми	2 965 211,77	50 000,00	2 915 211,77	3 173 188,00	100 000,00	3 073 188,00	3 173 188,00	100 000,00	3 073 188,00
2.38	МАОУ «СОШ № 24» г. Перми	1 271 882,60	0,00	1 271 882,60	1 079 308,00	0,00	1 079 308,00	1 079 308,00	0,00	1 079 308,00
2.39	МАОУ «Многопрофильная школа «Приоритет» г. Перми	3 127 827,30	100 000,00	3 027 827,30	3 475 383,00	50 000,00	3 425 383,00	3 475 383,00	50 000,00	3 425 383,00
2.40	МАОУ «СОШ № 28» г. Перми	2 413 636,01	188 000,00	2 225 636,01	2 619 284,00	188 000,00	2 431 284,00	2 619 284,00	188 000,00	2 431 284,00
2.41	МАОУ «СОШ № 30» г. Перми	1 562 833,58	0,00	1 562 833,58	1 776 893,00	50 000,00	1 726 893,00	1 776 893,00	50 000,00	1 726 893,00
2.42	МАОУ «Гимназия № 31» г. Перми	3 395 738,79	200 000,00	3 195 738,79	3 258 396,00	100 000,00	3 158 396,00	3 258 396,00	100 000,00	3 158 396,00
2.43	МАОУ «СОШ № 32 имени Г.А. Сборщикова» г. Перми	2 075 225,26	100 000,00	1 975 225,26	2 367 673,00	50 000,00	2 317 673,00	2 367 673,00	50 000,00	2 317 673,00
2.44	МАОУ «Гимназия № 33» г. Перми	2 597 957,48	150 000,00	2 447 957,48	2 681 229,00	0,00	2 681 229,00	2 681 229,00	0,00	2 681 229,00
2.45	МАОУ «СОШ № 36» г. Перми	868 824,67	0,00	868 824,67	1 083 864,00	50 000,00	1 033 864,00	1 083 864,00	50 000,00	1 033 864,00
2.46	МАОУ «СОШ № 37» г. Перми	1 915 125,64	50 000,00	1 865 125,64	1 698 490,00	0,00	1 698 490,00	1 698 490,00	0,00	1 698 490,00
2.47	МАОУ «Школа инженерной мысли» г. Перми	1 220 056,80	100 000,00	1 120 056,80	1 338 364,00	100 000,00	1 238 364,00	1 338 364,00	100 000,00	1 238 364,00
2.48	МАОУ «СОШ № 42» г. Перми	2 338 484,43	100 000,00	2 238 484,43	2 377 908,00	100 000,00	2 277 908,00	2 377 908,00	100 000,00	2 277 908,00
2.49	МАОУ «СОШ № 44» г. Перми	2 456 323,92	0,00	2 456 323,92	2 882 354,00	150 000,00	2 732 354,00	2 882 354,00	150 000,00	2 732 354,00
2.50	МАОУ «СОШ № 45» г. Перми	427 384,81	0,00	427 384,81	329 473,00	0,00	329 473,00	329 473,00	0,00	329 473,00
2.51	МАОУ «СОШ № 47» г. Перми	1 767 303,65	0,00	1 767 303,65	1 981 394,00	50 000,00	1 931 394,00	1 981 394,00	50 000,00	1 931 394,00
2.52	МАОУ «Траектория» г. Перми	1 534 587,85	450 000,00	1 084 587,85	1 214 516,00	50 000,00	1 164 516,00	1 214 516,00	50 000,00	1 164 516,00
2.53	МАОУ «СОШ № 50 с углубленным изучением английского языка» г. Перми	976 329,49	0,00	976 329,49	1 277 003,00	50 000,00	1 227 003,00	1 277 003,00	50 000,00	1 227 003,00
2.54	МАОУ «СОШ № 55 имени дважды Героя Советского Союза Г.Ф. Сивкова» г. Перми»	2 937 258,95	0,00	2 937 258,95	3 279 994,00	150 000,00	3 129 994,00	3 279 994,00	150 000,00	3 129 994,00



1	2	3=4+5	4	5	6=7+8	7	8	9=10+11	10	11
2.55	МАОУ «СОШ № 60» г. Перми	672 942,51	0,00	672 942,51	1 202 031,00	100 000,00	1 102 031,00	1 202 031,00	100 000,00	1 102 031,00
2.56	МАОУ «СОШ № 61» г. Перми	1 583 588,41	0,00	1 583 588,41	2 263 171,00	150 000,00	2 113 171,00	2 263 171,00	150 000,00	2 113 171,00
2.57	МАОУ «СОШ № 63» г. Перми	1 931 804,41	50 000,00	1 881 804,41	2 713 062,00	100 000,00	2 613 062,00	2 713 062,00	100 000,00	2 613 062,00
2.58	МАОУ «СОШ № 64» г. Перми	1 168 427,06	0,00	1 168 427,06	1 413 337,00	50 000,00	1 363 337,00	1 413 337,00	50 000,00	1 363 337,00
2.59	МАОУ «СОШ № 65 с углубленным изучением английского языка» г. Перми	1 707 060,74	50 000,00	1 657 060,74	1 856 421,00	50 000,00	1 806 421,00	1 856 421,00	50 000,00	1 806 421,00
2.60	МАОУ «СОШ № 76» г. Перми	3 360 957,15	150 000,00	3 210 957,15	3 345 910,00	250 000,00	3 095 910,00	3 345 910,00	250 000,00	3 095 910,00
2.61	МАОУ «СОШ № 77 с углубленным изучением английского языка» г. Перми	1 231 514,01	0,00	1 231 514,01	988 419,00	0,00	988 419,00	988 419,00	0,00	988 419,00
2.62	МАОУ «СОШ № 79» г. Перми	1 660 875,16	150 000,00	1 510 875,16	1 442 865,00	0,00	1 442 865,00	1 442 865,00	0,00	1 442 865,00
2.63	МАОУ «СОШ № 81» г. Перми	1 125 046,73	0,00	1 125 046,73	1 932 572,00	200 000,00	1 732 572,00	1 932 572,00	200 000,00	1 732 572,00
2.64	МАОУ «СОШ № 82» г. Перми	1 927 766,08	50 000,00	1 877 766,08	2 280 240,00	150 000,00	2 130 240,00	2 280 240,00	150 000,00	2 130 240,00
2.65	МАОУ «СОШ № 83» г. Перми	1 486 526,50	0,00	1 486 526,50	1 674 643,00	50 000,00	1 624 643,00	1 674 643,00	50 000,00	1 624 643,00
2.66	МАОУ «Общеобразовательная школа-интернат среднего общего образования № 85» г. Перми	564 268,49	0,00	564 268,49	249 945,00	0,00	249 945,00	249 945,00	0,00	249 945,00
2.67	МАОУ «СОШ № 87» г. Перми	1 319 173,04	0,00	1 319 173,04	1 351 976,00	0,00	1 351 976,00	1 351 976,00	0,00	1 351 976,00
2.68	МАОУ «СОШ № 91» г. Перми	1 152 239,79	0,00	1 152 239,79	1 186 114,00	50 000,00	1 136 114,00	1 186 114,00	50 000,00	1 136 114,00
2.69	МАОУ «СОШ № 93» г. Перми	2 125 927,01	0,00	2 125 927,01	2 021 157,00	50 000,00	1 971 157,00	2 021 157,00	50 000,00	1 971 157,00
2.70	МАОУ «Школа агробизнестехнологий» г. Перми	1 331 012,09	0,00	1 331 012,09	1 740 560,00	150 000,00	1 590 560,00	1 740 560,00	150 000,00	1 590 560,00
2.71	МАОУ «СОШ № 96» г. Перми	606 556,54	0,00	606 556,54	788 474,00	50 000,00	738 474,00	788 474,00	50 000,00	738 474,00

1	2	3=4+5	4	5	6=7+8	7	8	9=10+11	10	11
2.72	МАОУ «СОШ № 101» г. Перми	1 396 171,57	50 000,00	1 346 171,57	1 363 337,00	0,00	1 363 337,00	1 363 337,00	0,00	1 363 337,00
2.73	МАОУ «СОШ «Петролеум +» г. Перми	1 952 612,82	100 000,00	1 852 612,82	1 889 379,00	100 000,00	1 789 379,00	1 889 379,00	100 000,00	1 789 379,00
2.74	МАОУ «СОШ № 108» г. Перми	1 293 963,53	0,00	1 293 963,53	1 583 754,00	50 000,00	1 533 754,00	1 583 754,00	50 000,00	1 533 754,00
2.75	МАОУ «СОШ № 109» г. Перми	1 507 418,99	50 000,00	1 457 418,99	1 397 420,00	0,00	1 397 420,00	1 397 420,00	0,00	1 397 420,00
2.76	МАОУ «Город дорог» г. Перми	1 540 364,26	150 000,00	1 390 364,26	1 157 711,00	50 000,00	1 107 711,00	1 157 711,00	50 000,00	1 107 711,00
2.77	МАОУ «Адаптивная школа-интернат «Ступени» г. Перми	3 282 996,53	0,00	3 282 996,53	3 953 680,00	0,00	3 953 680,00	3 953 680,00	0,00	3 953 680,00
2.78	МАОУ «СОШ № 114» г. Перми	680 498,93	0,00	680 498,93	905 515,00	150 000,00	755 515,00	905 515,00	150 000,00	755 515,00
2.79	МАОУ «СОШ № 116» г. Перми	1 375 203,43	0,00	1 375 203,43	1 117 946,00	50 000,00	1 067 946,00	1 117 946,00	50 000,00	1 067 946,00
2.80	МАОУ «СОШ № 118» г. Перми	2 064 080,22	0,00	2 064 080,22	1 867 782,00	50 000,00	1 817 782,00	1 867 782,00	50 000,00	1 817 782,00
2.81	МАОУ «Школа «Диалог» г. Перми	2 385 630,02	0,00	2 385 630,02	2 822 118,00	50 000,00	2 772 118,00	2 822 118,00	50 000,00	2 772 118,00
2.82	МАОУ «СОШ № 120» г. Перми	804 460,55	0,00	804 460,55	1 112 266,00	50 000,00	1 062 266,00	1 112 266,00	50 000,00	1 062 266,00
2.83	МАОУ «СОШ № 122 с углубленным изучением иностранных языков» г. Перми	2 478 832,99	238 000,00	2 240 832,99	2 459 102,00	238 000,00	2 221 102,00	2 459 102,00	238 000,00	2 221 102,00
2.84	МАОУ «СОШ № 123» г. Перми	347 824,92	0,00	347 824,92	340 834,00	0,00	340 834,00	340 834,00	0,00	340 834,00
2.85	МАОУ «СОШ № 127 с углубленным изучением отдельных предметов» г. Перми	1 632 500,46	50 000,00	1 582 500,46	1 362 211,00	50 000,00	1 312 211,00	1 362 211,00	50 000,00	1 312 211,00
2.86	МАОУ «Техно-Школа имени летчика-космонавта СССР, дважды Героя Советского Союза В.П. Савиных» г. Перми	1 505 205,71	100 000,00	1 405 205,71	1 567 309,00	50 000,00	1 517 309,00	1 567 309,00	50 000,00	1 517 309,00
2.87	МАОУ «СОШ № 131» г. Перми	1 577 576,81	0,00	1 577 576,81	1 567 837,00	0,00	1 567 837,00	1 567 837,00	0,00	1 567 837,00
2.88	МАОУ «СОШ № 132 с углубленным изучением предметов естественно-экологического профиля» г. Перми	2 397 786,94	0,00	2 397 786,94	2 566 492,00	50 000,00	2 516 492,00	2 566 492,00	50 000,00	2 516 492,00

1	2	3=4+5	4	5	6=7+8	7	8	9=10+11	10	11
2.89	МАОУ «СОШ № 133» г. Перми	1 200 253,06	100 000,00	1 100 253,06	1 305 405,00	50 000,00	1 255 405,00	1 305 405,00	50 000,00	1 255 405,00
2.90	МАОУ «СОШ № 134» г. Перми	952 472,01	200 000,00	752 472,01	522 612,00	0,00	522 612,00	522 612,00	0,00	522 612,00
2.91	МАОУ «СОШ № 135 с углубленным изучением предметов образовательной области «Технология» г. Перми	2 098 754,37	50 000,00	2 048 754,37	2 049 561,00	50 000,00	1 999 561,00	2 049 561,00	50 000,00	1 999 561,00
2.92	МАОУ «СОШ № 136 имени полковника милиции Якова Абрамовича Вагина» г. Перми	1 322 190,91	100 000,00	1 222 190,91	1 327 003,00	100 000,00	1 227 003,00	1 327 003,00	100 000,00	1 227 003,00
2.93	МАОУ «СОШ № 145 с углубленным изучением экономики, английского языка, математики, информатики «Экономическая школа» г. Перми	983 404,65	0,00	983 404,65	992 975,00	50 000,00	942 975,00	992 975,00	50 000,00	942 975,00
2.94	МАОУ «СОШ № 146 с углубленным изучением математики, физики, информатики» г. Перми	1 516 573,71	50 000,00	1 466 573,71	1 731 449,00	50 000,00	1 681 449,00	1 731 449,00	50 000,00	1 681 449,00
2.95	МАОУ «СОШ № 153 с углубленным изучением иностранных языков» г. Перми	1 423 292,24	0,00	1 423 292,24	1 192 920,00	0,00	1 192 920,00	1 192 920,00	0,00	1 192 920,00
2.96	МБОУ «Школа № 154 для обучающихся с ограниченными возможностями здоровья» г. Перми	2 472 393,93	0,00	2 472 393,93	2 609 442,00	60 000,00	2 549 442,00	2 609 442,00	60 000,00	2 549 442,00
2.97	МАОУ «Предметно-языковая школа «Дуплекс» г. Перми	1 358 779,19	100 000,00	1 258 779,19	1 332 683,00	100 000,00	1 232 683,00	1 332 683,00	100 000,00	1 232 683,00
2.98	МАОУ «СОШ «Мастерград» г. Перми	3 355 057,91	200 000,00	3 155 057,91	3 166 382,00	150 000,00	3 016 382,00	3 166 382,00	150 000,00	3 016 382,00
2.99	МАОУ с углубленным изучением математики и английского языка «Школа дизайнера «Точка» г. Перми	3 002 207,98	100 000,00	2 902 207,98	2 935 730,00	50 000,00	2 885 730,00	2 935 730,00	50 000,00	2 885 730,00
2.100	МАОУ «Школа бизнеса и предпринимательства» г. Перми	1 744 881,63	100 000,00	1 644 881,63	1 907 546,00	50 000,00	1 857 546,00	1 907 546,00	50 000,00	1 857 546,00
2.101	МАОУ «ЭнергоПолис» г. Перми	3 618 025,65	550 000,00	3 068 025,65	3 925 383,00	500 000,00	3 425 383,00	3 925 383,00	500 000,00	3 425 383,00
2.102	МАОУ «Начальная школа – детский сад «Чулпан» г. Перми	490 846,49	0,00	490 846,49	629 418,00	50 000,00	579 418,00	629 418,00	50 000,00	579 418,00

1	2	3=4+5	4	5	6=7+8	7	8	9=10+11	10	11
Итого по общеобразовательным учреждениям		189 719 771,39	7 324 000,00	182 395 771,39	194 661 458,00	7 060 000,00	187 601 458,00	194 661 458,00	7 060 000,00	187 601 458,00
2.103	Муниципальное автономное дошкольное образовательное учреждение (далее – МАДОУ) «Детский сад № 22» г. Перми	402 423,09	0,00	402 423,09	340 834,00	0,00	340 834,00	340 834,00	0,00	340 834,00
2.104	МАДОУ «Детский сад № 23» г. Перми	1 275 783,70	50 000,00	1 225 783,70	1 595 115,00	50 000,00	1 545 115,00	1 595 115,00	50 000,00	1 545 115,00
2.105	МАДОУ «Центр развития ребенка – детский сад № 35» г. Перми	2 133 879,63	0,00	2 133 879,63	2 181 339,00	0,00	2 181 339,00	2 181 339,00	0,00	2 181 339,00
2.106	МАДОУ «Детский сад № 36» г. Перми	1 331 978,18	0,00	1 331 978,18	1 386 059,00	0,00	1 386 059,00	1 386 059,00	0,00	1 386 059,00
2.107	МАДОУ «Центр развития ребенка – детский сад № 46» г. Перми	854 173,38	0,00	854 173,38	545 335,00	0,00	545 335,00	545 335,00	0,00	545 335,00
2.108	МАДОУ «Центр развития ребенка – детский сад № 47» г. Перми	839 809,10	0,00	839 809,10	1 050 181,00	50 000,00	1 000 181,00	1 050 181,00	50 000,00	1 000 181,00
2.109	МАДОУ «ГАРДАРИКА» г. Перми	1 073 157,50	50 000,00	1 023 157,50	897 530,00	0,00	897 530,00	897 530,00	0,00	897 530,00
2.110	МАДОУ «Центр развития ребенка – детский сад № 67» г. Перми	1 397 726,54	0,00	1 397 726,54	1 436 059,00	50 000,00	1 386 059,00	1 436 059,00	50 000,00	1 386 059,00
2.111	МАДОУ «Центр развития ребенка – детский сад № 69» г. Перми	1 115 369,02	0,00	1 115 369,02	1 231 559,00	50 000,00	1 181 559,00	1 231 559,00	50 000,00	1 181 559,00
2.112	МАДОУ «Детский сад № 85» г. Перми	1 376 679,17	50 000,00	1 326 679,17	1 181 559,00	0,00	1 181 559,00	1 181 559,00	0,00	1 181 559,00
2.113	МАДОУ «Детский сад № 96» г. Перми	1 621 080,86	50 000,00	1 571 080,86	1 974 587,00	100 000,00	1 874 587,00	1 974 587,00	100 000,00	1 874 587,00
2.114	МАДОУ «Детский сад «Симфония» г. Перми	1 263 109,22	50 000,00	1 213 109,22	1 386 059,00	0,00	1 386 059,00	1 386 059,00	0,00	1 386 059,00
2.115	МАДОУ «Детский сад № 103» г. Перми	1 629 553,21	0,00	1 629 553,21	1 465 587,00	0,00	1 465 587,00	1 465 587,00	0,00	1 465 587,00
2.116	МАДОУ «Детский сад № 111» г. Перми	2 130 045,05	0,00	2 130 045,05	2 101 811,00	0,00	2 101 811,00	2 101 811,00	0,00	2 101 811,00
2.117	МАДОУ «Детский сад № 120» г. Перми	1 044 801,49	0,00	1 044 801,49	1 027 058,00	50 000,00	977 058,00	1 027 058,00	50 000,00	977 058,00
2.118	МАДОУ «Детский сад «Почемучка» г. Перми	1 106 511,74	0,00	1 106 511,74	1 129 308,00	50 000,00	1 079 308,00	1 129 308,00	50 000,00	1 079 308,00
2.119	МАДОУ «Талантика» г. Перми	2 182 273,23	100 000,00	2 082 273,23	1 647 365,00	0,00	1 647 365,00	1 647 365,00	0,00	1 647 365,00

1	2	3=4+5	4	5	6=7+8	7	8	9=10+11	10	11
2.120	МАДОУ «Центр развития ребенка – детский сад № 137» г. Перми	337 414,67	0,00	337 414,67	386 279,00	0,00	386 279,00	386 279,00	0,00	386 279,00
2.121	МАДОУ «Детский сад «Галактика» г. Перми	2 230 932,32	0,00	2 230 932,32	2 435 839,00	50 000,00	2 385 839,00	2 435 839,00	50 000,00	2 385 839,00
2.122	МАДОУ «Детский сад «Взлет» г. Перми	1 366 532,85	0,00	1 366 532,85	1 351 976,00	0,00	1 351 976,00	1 351 976,00	0,00	1 351 976,00
2.123	МАДОУ «Сказка.ру» г. Перми	579 025,62	0,00	579 025,62	727 113,00	0,00	727 113,00	727 113,00	0,00	727 113,00
2.124	МАДОУ «Центр развития ребенка – детский сад № 161» г. Перми	2 356 216,13	0,00	2 356 216,13	2 583 534,00	50 000,00	2 533 534,00	2 583 534,00	50 000,00	2 533 534,00
2.125	МАДОУ «Детский сад № 165» г. Перми	341 844,93	0,00	341 844,93	459 001,00	50 000,00	409 001,00	459 001,00	50 000,00	409 001,00
2.126	МАДОУ «Детский сад № 167» г. Перми	768 739,84	0,00	768 739,84	988 419,00	0,00	988 419,00	988 419,00	0,00	988 419,00
2.127	МАДОУ «Детский сад № 175» г. Перми	1 846 618,94	0,00	1 846 618,94	295 390,00	0,00	295 390,00	295 390,00	0,00	295 390,00
2.128	МАДОУ «Центр развития ребенка – детский сад № 178» г. Перми	1 121 741,23	50 000,00	1 071 741,23	1 056 586,00	0,00	1 056 586,00	1 056 586,00	0,00	1 056 586,00
2.129	МАДОУ «Центр развития ребенка – детский сад № 210» г. Перми	689 572,81	0,00	689 572,81	806 641,00	0,00	806 641,00	806 641,00	0,00	806 641,00
2.130	МАДОУ «Детский сад № 227» г. Перми	1 521 207,82	0,00	1 521 207,82	1 322 448,00	50 000,00	1 272 448,00	1 322 448,00	50 000,00	1 272 448,00
2.131	МАДОУ «Детский сад «Театр на Звезде» г. Перми	2 331 434,63	0,00	2 331 434,63	2 923 243,00	100 000,00	2 823 243,00	2 923 243,00	100 000,00	2 823 243,00
2.132	МАДОУ «Центр развития ребенка – детский сад № 252» г. Перми	968 556,25	0,00	968 556,25	1 090 669,00	0,00	1 090 669,00	1 090 669,00	0,00	1 090 669,00
2.133	МАДОУ «Детский сад № 265» г. Перми	476 537,00	0,00	476 537,00	409 001,00	0,00	409 001,00	409 001,00	0,00	409 001,00
2.134	МАДОУ «Центр развития ребенка – детский сад «Зодчий» г. Перми	1 234 268,65	100 000,00	1 134 268,65	1 312 211,00	0,00	1 312 211,00	1 312 211,00	0,00	1 312 211,00
2.135	МАДОУ «Центр развития ребенка – детский сад № 268» г. Перми	1 201 106,69	0,00	1 201 106,69	806 641,00	0,00	806 641,00	806 641,00	0,00	806 641,00
2.136	МАДОУ «Центр развития ребенка – детский сад № 272» г. Перми	1 205 105,12	50 000,00	1 155 105,12	1 186 114,00	50 000,00	1 136 114,00	1 186 114,00	50 000,00	1 136 114,00
2.137	МАДОУ «Детский сад «Калейдоскоп» г. Перми	1 041 133,42	0,00	1 041 133,42	1 181 559,00	0,00	1 181 559,00	1 181 559,00	0,00	1 181 559,00
2.138	МАДОУ «Детский сад «Карусель» г. Перми	507 031,51	50 000,00	457 031,51	657 820,00	50 000,00	607 820,00	657 820,00	50 000,00	607 820,00

1	2	3=4+5	4	5	6=7+8	7	8	9=10+11	10	11
2.139	МАДОУ «Детский сад № 291» г. Перми	437 750,15	0,00	437 750,15	488 529,00	0,00	488 529,00	488 529,00	0,00	488 529,00
2.140	МАДОУ «Академика» г. Перми	802 741,16	0,00	802 741,16	556 696,00	0,00	556 696,00	556 696,00	0,00	556 696,00
2.141	МАДОУ «Детский сад № 305» г. Перми	741 372,33	0,00	741 372,33	810 071,00	100 000,00	710 071,00	810 071,00	100 000,00	710 071,00
2.142	МАДОУ «Детский сад № 312» г. Перми	1 153 635,77	0,00	1 153 635,77	1 384 933,00	50 000,00	1 334 933,00	1 384 933,00	50 000,00	1 334 933,00
2.143	МАДОУ «Детский сад № 317» г. Перми	1 680 696,44	0,00	1 680 696,44	1 958 672,00	50 000,00	1 908 672,00	1 958 672,00	50 000,00	1 908 672,00
2.144	МАДОУ «Детский сад «Город мастеров» г. Перми	1 402 269,24	0,00	1 402 269,24	1 317 892,00	0,00	1 317 892,00	1 317 892,00	0,00	1 317 892,00
2.145	МАДОУ «Детский сад № 352» г. Перми	1 245 860,43	0,00	1 245 860,43	1 045 225,00	0,00	1 045 225,00	1 045 225,00	0,00	1 045 225,00
2.146	МАДОУ «Детский сад № 364» г. Перми	2 305 422,21	150 000,00	2 155 422,21	2 514 242,00	100 000,00	2 414 242,00	2 514 242,00	100 000,00	2 414 242,00
2.147	МАДОУ «Детский сад № 369» г. Перми	1 291 547,05	0,00	1 291 547,05	1 113 392,00	0,00	1 113 392,00	1 113 392,00	0,00	1 113 392,00
2.148	МАДОУ «Детский сад № 370» г. Перми	1 082 465,38	0,00	1 082 465,38	897 530,00	0,00	897 530,00	897 530,00	0,00	897 530,00
2.149	МАДОУ «Центр развития ребенка – детский сад № 371» г. Перми	1 107 160,27	50 000,00	1 057 160,27	1 106 586,00	50 000,00	1 056 586,00	1 106 586,00	50 000,00	1 056 586,00
2.150	МАДОУ «Детский сад № 377» г. Перми	747 185,25	0,00	747 185,25	822 558,00	50 000,00	772 558,00	822 558,00	50 000,00	772 558,00
2.151	МАДОУ «Детский сад «Электроник» г. Перми	1 875 815,49	50 000,00	1 825 815,49	1 715 532,00	0,00	1 715 532,00	1 715 532,00	0,00	1 715 532,00
2.152	Муниципальное бюджетное дошкольное образовательное учреждение (далее – МБДОУ) «Центр развития ребенка – детский сад № 387» г. Перми	539 054,04	0,00	539 054,04	839 600,00	50 000,00	789 600,00	839 600,00	50 000,00	789 600,00
2.153	МАДОУ «Детский сад № 390» г. Перми	930 606,73	0,00	930 606,73	681 668,00	0,00	681 668,00	681 668,00	0,00	681 668,00
2.154	МАДОУ «Детский сад № 393» г. Перми	1 694 900,62	0,00	1 694 900,62	1 511 032,00	0,00	1 511 032,00	1 511 032,00	0,00	1 511 032,00
2.155	МАДОУ «Центр развития ребенка – детский сад № 394» г. Перми	1 654 902,76	0,00	1 654 902,76	1 670 088,00	0,00	1 670 088,00	1 670 088,00	0,00	1 670 088,00

1	2	3=4+5	4	5	6=7+8	7	8	9=10+11	10	11
2.156	МАДОУ «Детский сад № 396» г. Перми	2 588 410,67	0,00	2 588 410,67	2 633 534,00	100 000,00	2 533 534,00	2 633 534,00	100 000,00	2 533 534,00
2.157	МАДОУ «Детский сад «Эрудит» г. Перми	1 508 371,31	50 000,00	1 458 371,31	970 256,00	50 000,00	920 256,00	970 256,00	50 000,00	920 256,00
2.158	МАДОУ «Детский сад № 400» г. Перми	2 093 991,49	0,00	2 093 991,49	2 045 005,00	0,00	2 045 005,00	2 045 005,00	0,00	2 045 005,00
2.159	МАДОУ «Центр развития ребенка – детский сад № 403» г. Перми	1 256 593,65	50 000,00	1 206 593,65	1 304 281,00	100 000,00	1 204 281,00	1 304 281,00	100 000,00	1 204 281,00
2.160	МАДОУ «Детский сад № 404» г. Перми	1 696 201,47	0,00	1 696 201,47	1 817 782,00	0,00	1 817 782,00	1 817 782,00	0,00	1 817 782,00
2.161	МАДОУ «Детский сад № 407» г. Перми	1 895 178,14	0,00	1 895 178,14	1 952 990,00	50 000,00	1 902 990,00	1 952 990,00	50 000,00	1 902 990,00
2.162	МАДОУ «Детский сад «IT мир» г. Перми	2 639 488,11	0,00	2 639 488,11	2 590 340,00	0,00	2 590 340,00	2 590 340,00	0,00	2 590 340,00
2.163	МАДОУ «Детский сад «Планета «Здорово» г. Перми	1 675 871,29	50 000,00	1 625 871,29	1 363 337,00	0,00	1 363 337,00	1 363 337,00	0,00	1 363 337,00
2.164	МАДОУ «Центр развития ребенка – детский сад № 417» г. Перми	1 670 887,61	0,00	1 670 887,61	1 931 394,00	0,00	1 931 394,00	1 931 394,00	0,00	1 931 394,00
2.165	МАДОУ «Детский сад № 418» г. Перми	1 421 902,09	0,00	1 421 902,09	1 567 837,00	0,00	1 567 837,00	1 567 837,00	0,00	1 567 837,00
2.166	МАДОУ «Детский сад № 419» г. Перми	1 066 358,24	0,00	1 066 358,24	890 724,00	50 000,00	840 724,00	890 724,00	50 000,00	840 724,00
2.167	МАДОУ «Детский сад № 421 «Гармония» г. Перми	712 403,53	0,00	712 403,53	727 113,00	0,00	727 113,00	727 113,00	0,00	727 113,00
2.168	МАДОУ «Детский сад № 422» г. Перми	2 071 548,59	100 000,00	1 971 548,59	1 888 254,00	150 000,00	1 738 254,00	1 888 254,00	150 000,00	1 738 254,00
2.169	МАДОУ «Детский сад «АртГрад» г. Перми	1 436 493,14	100 000,00	1 336 493,14	1 095 225,00	50 000,00	1 045 225,00	1 095 225,00	50 000,00	1 045 225,00
2.170	МАДОУ «Детский сад «Компас» г. Перми	2 880 803,35	0,00	2 880 803,35	2 617 618,00	50 000,00	2 567 618,00	2 617 618,00	50 000,00	2 567 618,00
2.171	МАДОУ «Детский сад «ЛЕГОПОЛИС» г. Перми	1 443 532,58	50 000,00	1 393 532,58	954 336,00	0,00	954 336,00	954 336,00	0,00	954 336,00
2.172	МАДОУ «Детский сад «ПАРМА» г. Перми	1 506 485,67	100 000,00	1 406 485,67	1 278 128,00	0,00	1 278 128,00	1 278 128,00	0,00	1 278 128,00
2.173	МАДОУ «Детский сад открытый и изобретений «Эврика» г. Перми	2 118 474,61	0,00	2 118 474,61	2 254 061,00	50 000,00	2 204 061,00	2 254 061,00	50 000,00	2 204 061,00

1	2	3=4+5	4	5	6=7+8	7	8	9=10+11	10	11
2.174	МАДОУ «ЭКОСАД» г. Перми	1 125 945,49	0,00	1 125 945,49	931 613,00	0,00	931 613,00	931 613,00	0,00	931 613,00
2.175	МАДОУ «Конструктор успеха» г. Перми	1 263 023,12	0,00	1 263 023,12	1 011 141,00	0,00	1 011 141,00	1 011 141,00	0,00	1 011 141,00
2.176	МАДОУ «Уральские самоцветы» г. Перми	901 670,32	0,00	901 670,32	636 224,00	0,00	636 224,00	636 224,00	0,00	636 224,00
2.177	МАДОУ «Детский сад «Детспорт» г. Перми	1 797 927,19	0,00	1 797 927,19	2 192 700,00	0,00	2 192 700,00	2 192 700,00	0,00	2 192 700,00
2.178	МАДОУ «Детский сад «Глобус» г. Перми	1 456 232,43	0,00	1 456 232,43	1 624 643,00	0,00	1 624 643,00	1 624 643,00	0,00	1 624 643,00
2.179	МАДОУ «Детский сад «Лидер» г. Перми	1 646 804,56	0,00	1 646 804,56	1 613 282,00	0,00	1 613 282,00	1 613 282,00	0,00	1 613 282,00
2.180	МАДОУ «Детский сад «Старт» г. Перми	1 757 232,47	0,00	1 757 232,47	1 681 449,00	0,00	1 681 449,00	1 681 449,00	0,00	1 681 449,00
Итого по дошкольным образовательным учреждениям		107 228 590,98	1 350 000,00	105 878 590,98	104 565 342,00	1 900 000,00	102 665 342,00	104 565 342,00	1 900 000,00	102 665 342,00
Итого за счет средств бюджета Пермского края		296 948 362,37	8 674 000,00	288 274 362,37	299 226 800,00	8 960 000,00	290 266 800,00	299 226 800,00	8 960 000,00	290 266 800,00
Общий размер субсидий на иные цели, в том числе:		319 579 817,51	9 124 000,00	310 455 817,51	322 430 900,00	9 410 000,00	313 020 900,00	322 430 900,00	9 410 000,00	313 020 900,00
за счет средств бюджета города Перми		22 631 455,14	450 000,00	22 181 455,14	23 204 100,00	450 000,00	22 754 100,00	23 204 100,00	450 000,00	22 754 100,00
за счет средств бюджета Пермского края		296 948 362,37	8 674 000,00	288 274 362,37	299 226 800,00	8 960 000,00	290 266 800,00	299 226 800,00	8 960 000,00	290 266 800,00





## АДМИНИСТРАЦИЯ ГОРОДА ПЕРМИ ПОСТАНОВЛЕНИЕ

10.01.2024

№ 2

### **О внесении изменений в Положение об отраслевой системе оплаты труда работников муниципальных автономных и бюджетных учреждений в сфере культуры, молодежной политики и муниципальных образовательных учреждений дополнительного образования детей в сфере культуры города Перми, утвержденное постановлением администрации города Перми от 20.10.2009 № 698**

В соответствии с Трудовым кодексом Российской Федерации, Федеральным законом от 06 октября 2003 г. № 131-ФЗ «Об общих принципах организации местного самоуправления в Российской Федерации», решением Пермской городской Думы от 22 сентября 2009 г. № 209 «Об утверждении Положения об оплате труда работников муниципальных учреждений города Перми»

администрация города Перми ПОСТАНОВЛЯЕТ:

1. Внести в Положение об отраслевой системе оплаты труда работников муниципальных автономных и бюджетных учреждений в сфере культуры, молодежной политики и муниципальных образовательных учреждений дополнительного образования детей в сфере культуры города Перми, утвержденное постановлением администрации города Перми от 20 октября 2009 г. № 698 (в ред. от 04.10.2010 № 646, от 03.10.2012 № 581, от 24.02.2014 № 110, от 29.09.2015 № 686, от 27.10.2016 № 961, от 27.12.2019 № 1118, от 23.12.2021 № 1191, от 29.04.2022 № 326, от 17.11.2022 № 1161, от 10.01.2023 № 8, от 11.05.2023 № 370, от 11.10.2023 № 974), следующие изменения:

1.1. пункты 2.7-2.10 изложить в следующей редакции:

«2.7. К основному персоналу учреждений (за исключением парка культуры и отдыха) относятся работники, занимающие должности служащих, отнесенные к следующим профессиональным квалификационным группам (далее – ПКГ), утвержденным приказами Министерства здравоохранения и социального развития Российской Федерации от 31 августа 2007 г. № 570 «Об утверждении профессиональных квалификационных групп должностей работников культуры, искусства и кинематографии», от 14 марта 2008 г. № 121н «Об утверждении профессиональных квалификационных групп профессий рабочих культуры, искусства и кинематографии», от 05 мая 2008 г. № 216н «Об утверждении профессиональных квалификационных групп должностей работников образования», от 29 мая 2008 г. № 247н «Об утверждении профессиональных квалификационных групп общепрофессиональных должностей руководителей, специалистов и служащих»:

должности работников культуры, искусства и кинематографии среднего звена;

должности работников культуры, искусства и кинематографии ведущего звена;

художественный руководитель клубного формирования, любительского объединения, студии, коллектива самодеятельного искусства, клуба по интересам (кружка), концертного объединения, хора, дворца культуры;

главный режиссер;

главный звукорежиссер;

главный администратор;

режиссер;

дирижер;

балетмейстер;

хормейстер;

должности педагогических работников;

общепрофессиональные должности служащих третьего уровня<sup>1</sup>;

специалист по работе с молодежью;

главный специалист в отделе, отделении, мастерской, осуществляющих основную деятельность учреждения;

профессии рабочих культуры, искусства и кинематографии первого уровня;

профессии рабочих культуры, искусства и кинематографии второго уровня.

<sup>1</sup> Применяется только в отношении работников муниципальных учреждений, осуществляющих деятельность в сфере сохранения, использования и популяризации объектов культурного наследия (памятников истории и культуры), по должностям, трудовая функция которых непосредственно связана с основной деятельностью учреждения.

2.8. К основному персоналу парка культуры и отдыха относятся работники, занимающие должности служащих, рабочих, отнесенные к следующим ПКГ, утвержденным приказами Министерства здравоохранения и социального развития Российской Федерации от 31 августа 2007 г. № 570 «Об утверждении профессиональных квалификационных групп должностей работников культуры, искусства и кинематографии», от 29 мая 2008 г. № 248н «Об утверждении профессиональных квалификационных групп общепрофессиональных профессий рабочих»:

- должности работников культуры, искусства и кинематографии среднего звена;
- должности работников культуры, искусства и кинематографии ведущего звена;
- общепрофессиональные профессии рабочих первого уровня;
- общепрофессиональные профессии рабочих второго уровня;
- специалист по работе с молодежью;
- главный специалист в отделе, отделении, мастерской, осуществляющих основную деятельность учреждения.

2.9. К административно-управленческому персоналу учреждений относятся руководитель (в том числе руководитель, не являющийся первым лицом в учреждении, заместители руководителя (по направлению деятельности), а также работники, занимающие должности служащих, отнесенные к следующим ПКГ, утвержденным приказами Министерства здравоохранения и социального развития Российской Федерации от 31 августа 2007 г. № 570 «Об утверждении профессиональных квалификационных групп должностей работников культуры, искусства и кинематографии», от 05 мая 2008 г. № 216н «Об утверждении профессиональных квалификационных групп должностей работников образования» (кроме ПКГ – должности педагогических работников), от 29 мая 2008 г. № 247н «Об утверждении профессиональных квалификационных групп общепрофессиональных должностей руководителей, специалистов и служащих»:

- должности руководящего состава учреждений культуры, искусства и кинематографии<sup>1</sup>;
- общепрофессиональные должности служащих третьего уровня;
- общепрофессиональные должности служащих четвертого уровня;
- специалист по закупкам;
- специалист по общим вопросам.

<sup>1</sup> За исключением должностей: режиссер, дирижер, балетмейстер, хормейстер.

2.10. К вспомогательному персоналу учреждений (за исключением парка культуры и отдыха) относятся работники, занимающие должности служащих, отнесенные к следующим ПКГ, утвержденным приказами Министерства здравоохранения и социального развития Российской Федерации от 31 августа 2007 г. № 570 «Об утверждении профессиональных квалификационных групп должностей работников культуры, искусства и кинематографии», от 29 мая 2008 г. № 247н «Об утверждении профессиональных квалификационных групп общепрофессиональных должностей руководителей, специалистов и служащих», от 29 мая 2008 г. № 248н «Об утверждении профессиональных квалификационных групп общепрофессиональных профессий рабочих»:

- должности технических исполнителей и артистов вспомогательного состава;
- общепрофессиональные должности служащих первого уровня;
- общепрофессиональные должности служащих второго уровня<sup>1</sup>;
- общепрофессиональные профессии рабочих первого уровня;
- общепрофессиональные профессии рабочих второго уровня.

<sup>1</sup> За исключением должности «специалист по работе с молодежью», которая относится к основному персоналу.»;

1.2. пункт 3.1.1 после абзаца одиннадцатого дополнить абзацами следующего содержания:

«специалист по работе с молодежью – 13 190 руб.;

главный специалист в отделе, отделении, мастерской, осуществляющих основную деятельность учреждения, – 15 010 руб.;

специалист по закупкам – 15 010 руб.;

специалист по общим вопросам – 15 010 руб.»;

1.3. пункт 3.1.1<sup>1</sup> дополнить абзацами следующего содержания:

«специалист по работе с молодежью – 15 446 руб.;

главный специалист в отделе, отделении, мастерской, осуществляющих основную деятельность учреждения, – 17 579 руб.;

специалист по закупкам – 17 579 руб.;

специалист по общим вопросам – 17 579 руб.»;

1.4. пункт 3.1.1<sup>3</sup> дополнить абзацами следующего содержания:

«специалист по работе с молодежью – 9 875 руб.;

главный специалист в отделе, отделении, мастерской, осуществляющих основную деятельность учреждения, – 11 237 руб.;

специалист по закупкам – 11 237 руб.;

специалист по общим вопросам – 11 237 руб.»;

1.5. пункт 3.1.1<sup>3</sup> дополнить абзацами следующего содержания:

«специалист по работе с молодежью – 10 359 руб.;

главный специалист в отделе, отделении, мастерской, осуществляющих основную деятельность учреждения, –

11 788 руб.;

специалист по закупкам – 11 788 руб.;

специалист по общим вопросам – 11 788 руб.»;

1.6. пункт 4.1.1 дополнить абзацами следующего содержания:

«специалист по работе с молодежью – 9 481 руб.;

главный специалист в отделе, отделении, мастерской, осуществляющих основную деятельность учреждения, –

10 790 руб.;

специалист по закупкам – 10 790 руб.;

специалист по общим вопросам – 10 790 руб.»;

1.7. пункт 4.1.1 дополнить абзацами следующего содержания:

«специалист по работе с молодежью – 10 359 руб.;

главный специалист в отделе, отделении, мастерской, осуществляющих основную деятельность учреждения, –

11 788 руб.;

специалист по закупкам – 11 788 руб.;

специалист по общим вопросам – 11 788 руб.»;

1.8. в приложении 2:

1.8.1. строки 10, 10.1-10.3 изложить в следующей редакции:

10	Размеры окладов работников, занимающих должности, не включенные в профессиональные квалификационные группы				
10.1	главный режиссер; главный звукорежиссер	23 157	14 947	14 947	13 241
10.2	главный администратор	18 967	13 658	12 534	11 188
10.3	инженер-электрик <sup>2</sup>	13 011	9 409	9 395	8 702

1.8.2. дополнить строками 10.4, 10.5 следующего содержания:

10.4	специалист по закупкам	13 011	9 409	9 395	8 702
10.5	специалист по общим вопросам	13 011	9 409	9 395	8 702

1.9. приложение 5 изложить в редакции согласно приложению к настоящему постановлению.

2. Настоящее постановление вступает в силу со дня официального опубликования в печатном средстве массовой информации «Официальный бюллетень органов местного самоуправления муниципального образования город Пермь» и распространяет свое действие на правоотношения, возникшие с 01 января 2024 г., за исключением пунктов 1.5, 1.7, которые вступают в силу с 01 января 2025 г.

3. Управлению по общим вопросам администрации города Перми обеспечить опубликование настоящего постановления в печатном средстве массовой информации «Официальный бюллетень органов местного самоуправления муниципального образования город Пермь».

4. Информационно-аналитическому управлению администрации города Перми обеспечить опубликование (обнародование) настоящего постановления на официальном сайте муниципального образования город Пермь в информационно-телекоммуникационной сети Интернет.

5. Контроль за исполнением настоящего постановления возложить на исполняющего обязанности заместителя главы администрации города Перми Мальцеву Е.Д.

Глава города Перми

Э.О. Соснин

Приложение  
к постановлению администрации  
города Перми  
от 10.01.2024 № 2

### ПЕРЕЧЕНЬ

**должностей работников, относимых к основному персоналу, для расчета средней заработной платы и определения размеров должностных окладов руководителей муниципальных учреждений в сфере культуры, молодежной политики, муниципальных образовательных учреждений дополнительного образования детей в сфере культуры города Перми по видам экономической деятельности**

1. Перечень должностей работников, относимых к основному персоналу, для расчета заработной платы и определения размеров должностных окладов руководителей учреждений культуры, молодежной политики города Перми по виду экономической деятельности «Предоставление прочих коммунальных, социальных и персональных услуг».

1.1. Прочая деятельность в области культуры:

администратор;

балетмейстер;

библиограф;

библиотекарь;

главный специалист в отделе, отделении, мастерской, осуществляющих основную деятельность учреждения;

дирижер;

звукооператор;

культурный организатор;

лектор;

методист;

научный сотрудник;

организатор экскурсий;

режиссер;

руководитель кружка (клуба по интересам, коллектива, любительского объединения, секции, студии);

смотритель музейный;

специалист (по направлению деятельности);

старший администратор;

ученый секретарь;

хормейстер;

хранитель фондов;

художник-реставратор;

экскурсовод.

1.2. Деятельность в области искусства:

артист балета ансамбля песни и танца, танцевального коллектива;

артист-вокалист (солист);

артист оркестра ансамбля песни и танца, артист эстрадного оркестра (ансамбля);

артист хора ансамбля песни и танца, хорового коллектива;

артисты – концертные исполнители (всех жанров);

звукооператор;

лектор-искусствовед (музыковед);

редактор;

репетитор по балету (вокалу);

репетитор по технике речи;

чтец – мастер художественного слова.

1.3. Деятельность музеев и охрана исторических мест и зданий:

архитектор;

главный специалист в отделе, отделении, мастерской, осуществляющих основную деятельность учреждения;

инженер (по направлению деятельности);

методист;

специалист (по направлению деятельности).

2. Перечень должностей работников, относимых к основному персоналу, для расчета средней заработной платы и определения размеров должностных окладов руководителей учреждений культуры, молодежной политики города Перми по виду экономической деятельности «Операции с недвижимым имуществом, аренда и предоставление услуг»:

главный специалист в отделе, отделении, мастерской, осуществляющих основную деятельность учреждения;  
методист;  
научный сотрудник;  
специалист (по направлению деятельности).

3. Перечень должностей работников, относимых к основному персоналу, для расчета средней заработной платы и определения размеров должностных окладов руководителей муниципальных образовательных учреждений дополнительного образования детей сферы культуры города Перми по виду экономической деятельности «Образование»:  
концертмейстер;  
преподаватель.



## АДМИНИСТРАЦИЯ ГОРОДА ПЕРМИ ПОСТАНОВЛЕНИЕ

10.01.2024

№ 3

### **О внесении изменений в муниципальную программу «Развитие автомобильных дорог и дорожных сооружений в городе Перми», утвержденную постановлением администрации города Перми от 20.10.2021 № 922**

В соответствии с Бюджетным кодексом Российской Федерации, Федеральным законом от 06 октября 2003 г. № 131-ФЗ «Об общих принципах организации местного самоуправления в Российской Федерации», постановлением администрации города Перми от 25 сентября 2013 г. № 781 «Об утверждении Порядка принятия решений о разработке муниципальных программ, их формирования и реализации» администрация города Перми ПОСТАНОВЛЯЕТ:

1. Утвердить прилагаемые изменения в муниципальную программу «Развитие автомобильных дорог и дорожных сооружений в городе Перми», утвержденную постановлением администрации города Перми от 20 октября 2021 г. № 922 (в ред. от 03.03.2022 № 139, от 02.06.2022 № 433, от 01.08.2022 № 645, от 15.09.2022 № 802, от 30.09.2022 № 882, от 20.10.2022 № 1033, от 16.12.2022 № 1311, от 28.12.2022 № 1400, от 13.01.2023 № 17, от 10.04.2023 № 277, от 27.06.2023 № 539, от 22.08.2023 № 747, от 02.10.2023 № 934, от 13.10.2023 № 1019, от 20.10.2023 № 1133, от 19.12.2023 № 1423, от 27.12.2023 № 1515).

2. Настоящее постановление вступает в силу со дня официального опубликования в печатном средстве массовой информации «Официальный бюллетень органов местного самоуправления муниципального образования город Пермь» и распространяется на правоотношения, возникшие с 29 декабря 2023 г., и действует по 31 декабря 2023 г.

3. Управлению по общим вопросам администрации города Перми обеспечить опубликование настоящего постановления в печатном средстве массовой информации «Официальный бюллетень органов местного самоуправления муниципального образования город Пермь».

4. Информационно-аналитическому управлению администрации города Перми обеспечить опубликование (обнародование) настоящего постановления на официальном сайте муниципального образования город Пермь в информационно-телекоммуникационной сети Интернет.

5. Контроль за исполнением настоящего постановления возложить на заместителя главы администрации города Перми Галиханова Д.К.

Глава города Перми

Э.О. Соснин

УТВЕРЖДЕНЫ  
 постановлением администрации  
 города Перми  
 от 10.01.2024 № 3

**ИЗМЕНЕНИЯ**  
 в муниципальную программу «Развитие автомобильных дорог и дорожных сооружений в городе Перми», утвержденную постановлением администрации города Перми от 20 октября 2021 г. № 922

1. В разделе «Паспорт муниципальной программы» строку 9 изложить в следующей редакции:

9	2022 год план	2023 год план	2024 год план	2025 год план	2026 год план
Объемы и источники финансирования программы (подпрограммы)					
программа, всего (тыс. руб.), в том числе	2 634 890, 65022	1 557 035, 99271	1 206 882, 1022	535 185, 9113	549 612, 300
бюджет города Перми	686 834, 79111	552 740, 07534	808 345, 27583	407 567, 000	549 612, 300
бюджет города Перми (неиспользованные ассигнования отчетного года)	22 901, 43181	17 827, 06721	0,0	0,0	0,0
бюджет Пермского края	1 284 409, 69141	720 555, 64294	398 536, 82637	127 618, 9113	0,0
бюджет Пермского края (неиспользованные ассигнования отчетного года)	384 244, 73589	159 010, 14762	0,0	0,0	0,0
бюджет Российской Федерации	256 500, 000	0,0	0,0	0,0	0,0
внебюджетные источники	0,0	106 903, 0596	0,0	0,0	0,0
подпрограмма 1.1, всего (тыс. руб.), в том числе	1 367 008, 999	480 483, 52219	407 706, 746	137 869, 18543	49 612, 300
бюджет города Перми	382 784, 45662	261 853, 00206	393 134, 746	88 902,400	49 612, 300
бюджет города Перми (неиспользованные ассигнования отчетного года)	22 888, 10531	17 762, 41993	0,0	0,0	0,0
бюджет Пермского края	327 450, 16141	30 028, 31531	14 572,000	48 966, 78543	0,0
бюджет Пермского края (неиспользованные ассигнования отчетного года)	377 386, 27566	63 936, 72529	0,0	0,0	0,0
бюджет Российской Федерации	256 500, 000	0,0	0,0	0,0	0,0
внебюджетные источники	0,0	106 903, 0596	0,0	0,0	0,0
подпрограмма 1.2, всего (тыс. руб.), в том числе	1 267 881, 65122	1 076 552, 47052	799 175, 35620	397 316, 72587	500 000, 000
бюджет города Перми	304 050, 33449	290 887, 07328	415 210, 52983	318 664, 600	500 000, 000
бюджет города Перми (неиспользованные ассигнования отчетного года)	13,32650	64,64728	0,0	0,0	0,0
бюджет Пермского края	956 959, 530	690 527, 32763	383 964, 82637	78 652, 12587	0,0
бюджет Пермского края (неиспользованные ассигнования отчетного года)	6 858, 46023	95 073, 42233	0,0	0,0	0,0

2. В разделе «Система программных мероприятий подпрограммы 1.2 «Повышение уровня нормативного состояния автомобильных дорог и дорожных сооружений в городе Перми» муниципальной программы «Развитие автомобильных дорог и дорожных сооружений в городе Перми»:

2.1. строки 1.2.1.1.1.1, 1.2.1.1.1.2 изложить в следующей редакции:

1.2.1.1.1.1	площадь проезжей части автомобильных дорог, приведенная в нормативное состояние в рамках капитального ремонта	кв. м	1 500, 0	62 280, 0	31 000, 0	11 000, 0	28 981, 0	МКУ «Пермблагоустройство»	бюджет города Перми	279 682, 36616	266 175, 80957	305 073, 71408	183 770, 48908	500 000, 000
1.2.1.1.1.2	количество искусственных дорожных сооружений, на которых выполняется капитальный ремонт	ед.	-	-	4	3	-	МКУ «Пермблагоустройство»	бюджет города Перми	0,0	0,0	89 658, 24025	96 025, 56144	0,0
									бюджет Пермского края (неиспользованные ассигнования отчетного года)	0,0	94 594, 45727	0,0	0,0	0,0

2.2. строку «Итого по мероприятию 1.2.1.1.1, в том числе по источникам финансирования» изложить в следующей редакции:

Итого по мероприятию 1.2.1.1.1, в том числе по источникам финансирования	итого	1 261 009, 86449	1 073 805, 83968	799 175, 3562	397 316, 72587	500 000, 000
	бюджет города Перми	304 050, 33449	288 619, 4075	415 210, 52983	318 664, 600	500 000, 000
	бюджет города Перми (неиспользованные ассигнования отчетного года)	0,0	64,64728	0,0	0,0	0,0
	бюджет Пермского края	956 959, 530	690 527, 32763	383 964, 82637	78 652, 12587	0,0
	бюджет Пермского края (неиспользованные ассигнования отчетного года)	0,0	94 594, 45727	0,0	0,0	0,0

2.3. после строки 1.2.1.1.2.1 дополнить строкой 1.2.1.1.2.2 следующего содержания:

1.2.1.1.2.2	количество оплаченных исполнителем листов	ед.	-	1	-	-	-	МКУ «Пермблагоустройство»	бюджет города Перми	0,0	2 267,66578	0,0	0,0	0,0
-------------	---	-----	---	---	---	---	---	---------------------------	---------------------	-----	-------------	-----	-----	-----

2.4. строки «Итого по мероприятию 1.2.1.1.2, в том числе по источникам финансирования», «Итого по основному мероприятию 1.2.1.1, в том числе по источникам финансирования», «Итого по задаче 1.2.1, в том числе по источникам финансирования», «Всего по подпрограмме 1.2, в том числе по источникам финансирования» изложить в следующей редакции:

Итого по мероприятию 1.2.1.1.2, в том числе по источникам финансирования	итого	6 871,78673	2 746,63084	0,0	0,0	0,0	0,0
	бюджет города Перми	0,0	2 267,66578	0,0	0,0	0,0	0,0
Итого по основному мероприятию 1.2.1.1, в том числе по источникам финансирования	бюджет города Перми (неиспользованные ассигнования отчетного года)	13,3265	0,0	0,0	0,0	0,0	0,0
	бюджет Пермского края (неиспользованные ассигнования отчетного года)	6 858,46023	478,96506	0,0	0,0	0,0	0,0
	итого	1 267 881,65122	1 076 552,47052	799 175,35620	397 316,72587	500 000,000	500 000,000
	бюджет города Перми	304 050,33449	290 887,07328	415 210,52983	318 664,600	500 000,000	500 000,000
Итого по задаче 1.2.1, в том числе по источникам финансирования	бюджет города Перми (неиспользованные ассигнования отчетного года)	13,3265	64,64728	0,0	0,0	0,0	0,0
	бюджет Пермского края	956 959,530	690 527,32763	383 964,82637	78 652,12587	0,0	0,0
	бюджет Пермского края (неиспользованные ассигнования отчетного года)	6 858,46023	95 073,42233	0,0	0,0	0,0	0,0
	итого	1 267 881,65122	1 076 552,47052	799 175,35620	397 316,72587	500 000,000	500 000,000
Всего по подпрограмме 1.2, в том числе по источникам финансирования	бюджет города Перми	304 050,33449	290 887,07328	415 210,52983	318 664,600	500 000,000	500 000,000
	бюджет города Перми (неиспользованные ассигнования отчетного года)	13,3265	64,64728	0,0	0,0	0,0	0,0
	бюджет Пермского края	956 959,530	690 527,32763	383 964,82637	78 652,12587	0,0	0,0
	бюджет Пермского края (неиспользованные ассигнования отчетного года)	6 858,46023	95 073,42233	0,0	0,0	0,0	0,0
Всего по подпрограмме 1.2, в том числе по источникам финансирования	итого	1 267 881,65122	1 076 552,47052	799 175,35620	397 316,72587	500 000,000	500 000,000
	бюджет города Перми	304 050,33449	290 887,07328	415 210,52983	318 664,600	500 000,000	500 000,000
	бюджет города Перми (неиспользованные ассигнования отчетного года)	13,3265	64,64728	0,0	0,0	0,0	0,0
	бюджет Пермского края	956 959,530	690 527,32763	383 964,82637	78 652,12587	0,0	0,0
Всего по подпрограмме 1.2, в том числе по источникам финансирования	бюджет Пермского края (неиспользованные ассигнования отчетного года)	6 858,46023	95 073,42233	0,0	0,0	0,0	0,0
	итого	1 267 881,65122	1 076 552,47052	799 175,35620	397 316,72587	500 000,000	500 000,000
	бюджет города Перми	304 050,33449	290 887,07328	415 210,52983	318 664,600	500 000,000	500 000,000
	бюджет города Перми (неиспользованные ассигнования отчетного года)	13,3265	64,64728	0,0	0,0	0,0	0,0
Всего по подпрограмме 1.2, в том числе по источникам финансирования	бюджет Пермского края	956 959,530	690 527,32763	383 964,82637	78 652,12587	0,0	0,0
	бюджет Пермского края (неиспользованные ассигнования отчетного года)	6 858,46023	95 073,42233	0,0	0,0	0,0	0,0
	итого	1 267 881,65122	1 076 552,47052	799 175,35620	397 316,72587	500 000,000	500 000,000
	бюджет города Перми	304 050,33449	290 887,07328	415 210,52983	318 664,600	500 000,000	500 000,000
Всего по подпрограмме 1.2, в том числе по источникам финансирования	бюджет города Перми (неиспользованные ассигнования отчетного года)	13,3265	64,64728	0,0	0,0	0,0	0,0
	бюджет Пермского края	956 959,530	690 527,32763	383 964,82637	78 652,12587	0,0	0,0
	бюджет Пермского края (неиспользованные ассигнования отчетного года)	6 858,46023	95 073,42233	0,0	0,0	0,0	0,0
	итого	1 267 881,65122	1 076 552,47052	799 175,35620	397 316,72587	500 000,000	500 000,000
Всего по подпрограмме 1.2, в том числе по источникам финансирования	бюджет города Перми	304 050,33449	290 887,07328	415 210,52983	318 664,600	500 000,000	500 000,000
	бюджет города Перми (неиспользованные ассигнования отчетного года)	13,3265	64,64728	0,0	0,0	0,0	0,0
	бюджет Пермского края	956 959,530	690 527,32763	383 964,82637	78 652,12587	0,0	0,0
	бюджет Пермского края (неиспользованные ассигнования отчетного года)	6 858,46023	95 073,42233	0,0	0,0	0,0	0,0



2.5. в приложении:

2.5.1. строку 1.2.1.1.1.1 изложить в следующей редакции:

1.2.1.1.1.1	площадь проезжей части автомобильных дорог, приведенная в нормативное состояние в рамках капитального ремонта	бюджет города Перми	266 873, 57216	266 175, 80957	305 073, 71408	183 770, 48908	500 000, 000
		бюджет Пермского края	819 258, 91918	690 527, 32763	267 359, 17795	78 652, 09974	0,0
		бюджет Пермского края (неиспользованные ассигнования отчетного года)	0,0	94 594, 45727	0,0	0,0	0,0

2.5.2. строку 1.2.1.1.1.1.3 изложить в следующей редакции:

1.2.1.1.1.1.3	ул. Петропавловская от ул. Крисанова до Комсомольского проспекта, 58 873,0 кв. м	01.01.2022	31.12.2023	бюджет города Перми	51 243,10137	119 759,54857	0,0	0,0	0,0
---------------	--	------------	------------	---------------------	--------------	---------------	-----	-----	-----

2.5.3. строку 1.2.1.1.1.2 изложить в следующей редакции:

1.2.1.1.1.2	количество искусственных дорожных сооружений, приведенных в нормативное состояние в рамках капитального ремонта	бюджет города Перми	0,0	0,0	89 658,24025	96 025,56144	0,0
-------------	---	---------------------	-----	-----	--------------	--------------	-----

2.5.4. строку 1.2.1.1.1.2.5 изложить в следующей редакции:

1.2.1.1.1.2.5	путепровод по ул. Промышленной, 127	01.01.2024	31.12.2024	бюджет города Перми	0,0	0,0	37 195,73725	0,0	0,0
---------------	-------------------------------------	------------	------------	---------------------	-----	-----	--------------	-----	-----

2.5.5. строку «Итого по мероприятию 1.2.1.1.1, в том числе по источникам финансирования» изложить в следующей редакции:

Итого по мероприятию 1.2.1.1.1, в том числе по источникам финансирования	итого	1 110 435, 81152	1 073 805, 83968	799 175, 3562	397 316, 72587	500 000, 000
	бюджет города Перми	291 176, 89234	288 619, 4075	415 210, 52983	318 664, 600	500 000, 000
	бюджет города Перми (неиспользованные ассигнования отчетного года)	0,0	64, 64728	0,0	0,0	0,0
	бюджет Пермского края	819 258, 91918	690 527, 32763	383 964, 82637	78 652, 12587	0,0
	бюджет Пермского края (неиспользованные ассигнования отчетного года)	0,0	94 594, 45727	0,0	0,0	0,0

2.6. строки 1.2.1.1.2.1, «Итого по мероприятию 1.2.1.1.2, в том числе по источникам финансирования» изложить в следующей редакции:

1.2.1.1.2.1	ул. Уральская – ул. Розалии Землячки – ул. 1905 года (включая разворотное кольцо «Висям»)	01.01.2022	31.12.2023	бюджет города Перми	0,0	2 267, 66578	0,0	0,0	0,0
				бюджет города Перми (неиспользованные ассигнования отчетного года)	13, 3265	0,0	0,0	0,0	0,0
				бюджет Пермского края (неиспользованные ассигнования отчетного года)	4 097, 61419	478, 96506	0,0	0,0	0,0

Итого по мероприятию 1.2.1.1.2, в том числе по источникам финансирования		итого	4 110, 94069	2 746, 63084	0,0	0,0
		бюджет города Перми	0,0	2 267, 66578	0,0	0,0
		бюджет города Перми (неиспользованные ассигнования отчетного года)	13,3265	0,0	0,0	0,0
		бюджет Пермского края (неиспользованные ассигнования отчетного года)	4 097, 61419	478,96506	0,0	0,0

3. В приложении 2:

3.1. строку 1.2.1.1.3 изложить в следующей редакции:

1.2.1.1.3 Капитальный ремонт ул. Петропавловской от ул. Попова до Комсомольского проспекта	МКУ «Пермблаугостройство»	01.01.2023	31.12.2023	площадь проезжей части автомобильных дорог, приведенная в нормативное состояние в рамках капитального ремонта	кв. м	10 000, 0	бюджет города Перми	119 450, 46626
				количество установленных опор освещения со светильниками	ед.	24		
				количество оказанных услуг по осуществлению авторского надзора	ед.	1	бюджет города Перми	309, 08231
				откорректированная процентная документация	ед.	1	бюджет города Перми	715, 77027

3.2. строку 1.2.1.1.4 признать утратившей силу;

3.3. строку «Итого по мероприятию 1.2.1.1.1, в том числе по источникам финансирования» изложить в следующей редакции:

Итого по мероприятию 1.2.1.1.1, в том числе по источникам финансирования		итого	1 073 805,83968
		бюджет города Перми	288 619,4075
		бюджет города Перми (неиспользованные ассигнования 2022 года)	64,64728
		бюджет Пермского края	690 527,32763
		бюджет Пермского края (неиспользованные ассигнования 2022 года)	94594,45727

3.4. после строки 1.2.1.1.2.1 дополнить строкой 1.2.1.1.2.2 следующего содержания:

1.2.1.1.2.2	Оплата исполнительных листов	МКУ «Пермблаугостройство»	01.01.2023	31.12.2023	Количество оплаченных исполнительных листов	ед.	1	бюджет города Перми	2 267,66578
-------------	------------------------------	---------------------------	------------	------------	---	-----	---	---------------------	-------------

3.5. строки «Итого по мероприятию 1.2.1.1.2, в том числе по источникам финансирования», «Итого по основному мероприятию 1.2.1.1, в том числе по источникам финансирования», «Итого по задаче 1.2.1, в том числе по источникам финансирования», «Итого по подпрограмме 1.2, в том числе по источникам финансирования» изложить в следующей редакции:

Итого по мероприятию 1.2.1.1.2, в том числе по источникам финансирования	итого	2 746,63084
	бюджет города Перми	2 267,66578
Итого по основному мероприятию 1.2.1.1, в том числе по источникам финансирования	бюджет Пермского края (неиспользованные ассигнования 2022 года)	478,96506
	итого	1 076 552,47052
	бюджет города Перми	290 887,07328
	бюджет города Перми (неиспользованные ассигнования 2022 года)	64,64728
	бюджет Пермского края	690 527,32763
	бюджет Пермского края (неиспользованные ассигнования 2022 года)	95 073,42233
Итого по задаче 1.2.1, в том числе по источникам финансирования	итого	1 076 552,47052
	бюджет города Перми	290 887,07328
	бюджет города Перми (неиспользованные ассигнования 2022 года)	64,64728
	бюджет Пермского края	690 527,32763
	бюджет Пермского края (неиспользованные ассигнования 2022 года)	95 073,42233
	всего	1 076 552,47052
Всего по подпрограмме 1.2, в том числе по источникам финансирования	бюджет города Перми	290 887,07328
	бюджет города Перми (неиспользованные ассигнования 2022 года)	64,64728
	бюджет Пермского края	690 527,32763
	бюджет Пермского края (неиспользованные ассигнования 2022 года)	95 073,42233
	всего	1 076 552,47052
	бюджет Пермского края (неиспользованные ассигнования 2022 года)	95 073,42233



## АДМИНИСТРАЦИЯ ГОРОДА ПЕРМИ ПОСТАНОВЛЕНИЕ

10.01.2024

№ 4

### О внесении изменений в отдельные правовые акты администрации города Перми, утверждающие методики расчета нормативных затрат на оказание муниципальных услуг, в сфере образования

В соответствии с Бюджетным кодексом Российской Федерации, постановлением администрации города Перми от 30 ноября 2007 г. № 502 «О Порядке формирования, размещения, финансового обеспечения и контроля выполнения муниципального задания на оказание муниципальных услуг (выполнение работ)», в целях актуализации нормативной правовой базы администрации города Перми администрация города Перми ПОСТАНОВЛЯЕТ:

1. Внести изменения в Методику расчета нормативных затрат на оказание муниципальной услуги «Реализация основных общеобразовательных программ дошкольного образования» и нормативных затрат на содержание муниципального имущества, уплату налогов, утвержденную постановлением администрации города Перми от 10 августа 2016 г. № 576 (в ред. от 19.10.2016 № 899, от 16.02.2017 № 117, от 18.08.2017 № 639, от 06.10.2017 № 808, от 19.09.2018 № 617, от 20.11.2018 № 901, от 24.09.2019 № 592, от 27.04.2021 № 308, от 27.07.2021 № 561, от 03.09.2021 № 674, от 20.06.2022 № 493, от 10.10.2023 № 953), дополнив пунктом 4.13 следующего содержания:

«4.13. Отраслевой корректирующий коэффициент ( $K_{отр}$ ) рассчитывается по следующей формуле:

$$K_{отр} = N_{отр} / N_{баз}, \text{ где}$$

$N_{отр}$  – затраты, необходимые на выполнение муниципальной услуги, рассчитанные исходя из показателей отраслевой специфики;

$N_{баз}$  – базовый норматив затрат на выполнение муниципальной услуги.»

2. Внести в Методику расчета нормативных затрат на оказание муниципальных услуг по реализации основных общеобразовательных программ начального общего образования, по реализации основных общеобразовательных программ основного общего образования, по реализации основных общеобразовательных программ среднего общего образования и нормативных затрат на содержание муниципального имущества, уплату налогов, утвержденную постановлением администрации города Перми от 01 сентября 2016 г. № 642 (в ред. от 19.10.2016 № 899, от 16.02.2017 № 118, от 30.08.2017 № 665, от 06.10.2017 № 808, от 19.09.2018 № 617, от 20.11.2018 № 901, от 02.10.2019 № 624, от 27.04.2021 № 308, от 05.08.2021 № 577, от 03.09.2021 № 674, от 20.06.2022 № 493, от 10.10.2023 № 953), следующие изменения:

2.1. дополнить пунктом 4.12 следующего содержания:

«4.12. Отраслевой корректирующий коэффициент ( $K_{отр}$ ) рассчитывается по следующей формуле:

$$K_{отр} = N_{отр} / N_{баз}, \text{ где}$$

$N_{отр}$  – затраты, необходимые на выполнение муниципальной услуги, рассчитанные исходя из показателей отраслевой специфики;

$N_{баз}$  – базовый норматив затрат на выполнение муниципальной услуги.»

2.2. абзац шестой пункта 5.2 изложить в следующей редакции:

« $Z_a^q$  – затраты на аренду имущества в отношении муниципального учреждения, используемого на основании договора аренды (финансовой аренды).»

3. Внести изменения в Методику расчета нормативных затрат на оказание муниципальной услуги по реализации дополнительных общеразвивающих программ и нормативных затрат на содержание муниципального имущества, уплату налогов, утвержденную постановлением администрации города Перми от 08 сентября 2016 г. № 665 (в ред. от 19.10.2016 № 899, от 14.02.2017 № 107, от 21.08.2017 № 643, от 06.10.2017 № 808, от 19.09.2018 № 617, от 20.11.2018 № 901, от 02.10.2019 № 624, от 09.07.2020 № 589, от 27.07.2021 № 562, от 03.09.2021 № 674, от 07.10.2022 № 914, от 22.08.2023 № 742, от 10.10.2023 № 953, от 18.10.2023 № 1068), дополнив пунктом 4.15 следующего содержания:

«4.15. Отраслевой корректирующий коэффициент ( $K_{отр}$ ) рассчитывается по следующей формуле:

$$K_{отр} = N_{отр} / N_{баз}, \text{ где}$$

$N_{\text{отр}}$  – затраты, необходимые на выполнение муниципальной услуги, рассчитанные исходя из показателей отраслевой специфики;

$N_{\text{баз}}$  – базовый норматив затрат на выполнение муниципальной услуги.».

4. Настоящее постановление вступает в силу со дня официального опубликования в печатном средстве массовой информации «Официальный бюллетень органов местного самоуправления муниципального образования город Пермь» и распространяет свое действие на правоотношения, возникшие с 01 января 2024 г.

5. Управлению по общим вопросам администрации города Перми обеспечить опубликование настоящего постановления в печатном средстве массовой информации «Официальный бюллетень органов местного самоуправления муниципального образования город Пермь».

6. Информационно-аналитическому управлению администрации города Перми обеспечить опубликование (обнародование) настоящего постановления на официальном сайте муниципального образования город Пермь в информационно-телекоммуникационной сети Интернет.

7. Контроль за исполнением настоящего постановления возложить на исполняющего обязанности заместителя главы администрации города Перми Мальцеву Е.Д.

Глава города Перми

Э.О. Соснин



## АДМИНИСТРАЦИЯ ГОРОДА ПЕРМИ ПОСТАНОВЛЕНИЕ

10.01.2024

№ 5

### **О внесении изменений в Положение об оплате труда работников муниципальных учреждений, подведомственных департаменту образования администрации города Перми, утвержденное постановлением администрации города Перми от 20.10.2009 № 705**

В соответствии со статьей 144 Трудового кодекса Российской Федерации, Федеральным законом от 06 октября 2003 г. № 131-ФЗ «Об общих принципах организации местного самоуправления в Российской Федерации», Уставом города Перми, решением Пермской городской Думы от 22 сентября 2009 г. № 209 «Об утверждении Положения об оплате труда работников муниципальных учреждений города Перми» администрация города Перми ПОСТАНОВЛЯЕТ:

1. Внести в Положение об оплате труда работников муниципальных учреждений, подведомственных департаменту образования администрации города Перми, утвержденное постановлением администрации города Перми от 20 октября 2009 г. № 705 (в ред. от 15.01.2010 № 3, от 07.10.2010 № 667, от 16.03.2011 № 100, от 25.12.2012 № 967, от 07.11.2013 № 965, от 06.06.2014 № 375, от 15.09.2014 № 633, от 28.07.2015 № 502, от 13.10.2016 № 836, от 27.12.2017 № 1201, от 18.02.2019 № 109, от 18.09.2019 № 563, от 29.10.2019 № 812, от 24.04.2020 № 386, от 24.11.2020 № 1188, от 11.10.2021 № 839, от 09.12.2021 № 1138, от 24.05.2022 № 400, от 24.06.2022 № 529, от 03.08.2022 № 653, от 30.08.2022 № 721, от 08.11.2022 № 1141, от 16.05.2023 № 388, от 18.08.2023 № 726, от 21.09.2023 № 884, от 13.10.2023 № 976), следующие изменения:

1.1. в приложении 1:

1.1.1. пункт 4.1.1 изложить в следующей редакции:

«4.1.1. Должностной оклад руководителя устанавливается исходя из должностного оклада в зависимости от категории образовательного учреждения и количества учащихся с учетом повышающих коэффициентов при наличии отдельно стоящего здания (зданий) и (или) встроенного помещения (помещений), в котором осуществляется образовательный процесс.»;

1.1.2. в пункте 4.1.2:

1.1.2.1. в абзаце втором:

1.1.2.1.1. слова «отдельно стоящего здания (зданий), находящегося на балансе учреждения и в котором осуществляется образовательный процесс.» заменить словами «отдельно стоящего здания (зданий) и (или) встроенного помещения (помещений), в котором осуществляется образовательный процесс.»;

1.1.2.1.2. в таблице строки:

наличие отдельно стоящего здания (зданий), находящегося на балансе учреждения и в котором осуществляется образовательный процесс (за каждое здание)	0,1
за суммарную удаленность отдельно стоящего здания (зданий), находящегося на балансе учреждения и в котором осуществляется образовательный процесс:	

изложить в следующей редакции:

наличие отдельно стоящего здания (зданий) и (или) встроенного помещения (помещений), в котором осуществляется образовательный процесс (за каждое здание)	0,1
за суммарную удаленность отдельно стоящего здания (зданий) и (или) встроенного помещения (помещений), в котором осуществляется образовательный процесс:	

1.1.2.2. абзацы восьмой, девятый изложить в следующей редакции:

« $K_z$  – сумма повышения за наличие отдельно стоящего здания (зданий и (или) встроенного помещения (помещений), в котором осуществляется образовательный процесс;

$K_y$  – сумма повышения в связи с суммарной удаленностью отдельно стоящего здания (зданий) и (или) встроенного помещения (помещений), в котором осуществляется образовательный процесс.»;

1.2. в приложении 2:

1.2.1. пункт 3.1.1 изложить в следующей редакции:

«3.1.1. Должностной оклад руководителя устанавливается исходя из должностного оклада в зависимости от категории образовательного учреждения и количества воспитанников с учетом повышающих коэффициентов при наличии отдельно стоящего здания (зданий) и (или) встроенного помещения (помещений), в котором осуществляется образовательный процесс.»;

1.2.2. в пункте 3.1.2:

1.2.2.1. в абзаце втором:

1.2.2.1.1. слова «отдельно стоящего здания (зданий), находящегося на балансе учреждения и в котором осуществляется образовательный процесс» заменить словами «отдельно стоящего здания (зданий) и (или) встроенного помещения (помещений), в котором осуществляется образовательный процесс.»;

1.2.2.1.2. в таблице строки:

наличие отдельно стоящего здания (зданий), находящегося на балансе учреждения и в котором осуществляется образовательный процесс (за каждое здание)	0,05
за суммарную удаленность отдельно стоящего здания (зданий), находящегося на балансе учреждения и в котором осуществляется образовательный процесс:	

изложить в следующей редакции:

наличие отдельно стоящего здания (зданий) и (или) встроенного помещения (помещений), в котором осуществляется образовательный процесс (за каждое здание)	0,05
за суммарную удаленность отдельно стоящего здания (зданий) и (или) встроенного помещения (помещений), в котором осуществляется образовательный процесс:	

1.2.3. абзацы восьмой, девятый изложить в следующей редакции:

« $K_z$  – сумма повышения за наличие отдельно стоящего здания (зданий и (или) встроенного помещения (помещений), в котором осуществляется образовательный процесс;

$K_y$  – сумма повышения в связи с суммарной удаленностью отдельно стоящего здания (зданий) и (или) встроенного помещения (помещений), в котором осуществляется образовательный процесс.»;

1.3. в приложении 3:

1.3.1. пункт 3.1.1 изложить в следующей редакции:

«3.1.1. Должностной оклад руководителя учреждения устанавливается с учетом количества обучающихся и повышающих коэффициентов с учетом повышающих коэффициентов при наличии отдельно стоящего здания (зданий) и (или) встроенного помещения (помещений), находящегося на балансе учреждения и в котором осуществляется образовательный процесс.»;

1.3.2. в пункте 3.1.2:

1.3.2.1. в абзаце втором:

1.3.2.1.1. слова «отдельно стоящего здания (зданий), находящегося на балансе учреждения и в котором осуществляется образовательный процесс» заменить словами «отдельно стоящего здания (зданий) и (или) встроенного помещения (помещений), находящегося на балансе учреждения и в котором осуществляется образовательный процесс.»;

1.3.2.1.2. в таблице строки:

наличие отдельно стоящего здания (зданий), находящегося на балансе учреждения и в котором осуществляется образовательный процесс (за каждое здание)	0,02
за суммарную удаленность отдельно стоящего здания (зданий), находящегося на балансе учреждения и в котором осуществляется образовательный процесс:	

изложить в следующей редакции:

наличие отдельно стоящего здания (зданий) и (или) встроенного помещения (помещений), находящегося на балансе учреждения и в котором осуществляется образовательный процесс (за каждое здание)	0,02
за суммарную удаленность отдельно стоящего здания (зданий) и (или) встроенного помещения (помещений), находящегося на балансе учреждения и в котором осуществляется образовательный процесс:	

1.3.3. абзацы восьмой, девятый изложить в следующей редакции:

« $K_3$  – сумма повышения за наличие отдельно стоящего здания(зданий) и (или) встроенного помещения (помещений), находящегося на балансе учреждения и в котором осуществляется образовательный процесс;

$K_y$  – сумма повышения в связи с суммарной удаленностью отдельно стоящего здания (зданий) и (или) встроенного помещения (помещений), находящегося на балансе учреждения и в котором осуществляется образовательный процесс.»;

1.4. в приложении 4:

1.4.1. пункт 3.1.1 изложить в следующей редакции:

«3.1.1. Должностной оклад руководителя учреждения устанавливается в соответствии с пунктами 6.1.2, 6.1.3 Положения с учетом повышающих коэффициентов при наличии отдельно стоящего здания (зданий) и(или) встроенного помещения (помещений), в котором осуществляется деятельность в соответствии с Уставом учреждения.»;

1.4.2. пункт 3.1.2 дополнить абзацами следующего содержания:

«Повышающие коэффициенты к должностным окладам руководителей при наличии отдельно стоящего здания (зданий) и (или) встроенного помещения (помещений), находящегося на балансе учреждения и в котором осуществляется деятельность в соответствии с Уставом учреждения:

Вид повышающего коэффициента к должностному окладу	Размер коэффициента
наличие отдельно стоящего здания (зданий) и (или) встроенного помещения (помещений), в котором осуществляется деятельность в соответствии с Уставом учреждения (за каждое здание)	0,02
за суммарную удаленность отдельно стоящего здания (зданий) и (или) встроенного помещения (помещений), в котором осуществляется деятельность в соответствии с Уставом учреждения:	
до 1 000 метров	0
от 1 001 до 2 000 метров	0,1
от 2 001 до 3 000 метров	0,2
свыше 3 001 метра	0,3

Сумма повышения должностного оклада рассчитывается исходя из размера соответствующего повышающего коэффициента.

Повышение должностного оклада производится по каждому повышающему коэффициенту:

$$ДО = ДО_y + K_3 + K_y, \text{ где}$$

ДО – должностной оклад;

ДО<sub>y</sub> – должностной оклад утвержденный;

$K_3$  – сумма повышения за наличие отдельно стоящего здания (зданий) и (или) встроенного помещения(помещений), в котором осуществляется деятельность в соответствии с Уставом учреждения;

$K_y$  – сумма повышения в связи с суммарной удаленностью отдельно стоящего здания(зданий) и(или) встроенного помещения(помещений), в котором осуществляется деятельность в соответствии с Уставом учреждения.».

2. Настоящее постановление вступает в силу со дня официального опубликования в печатном средстве массовой информации «Официальный бюллетень органов местного самоуправления муниципального образования город Пермь» и распространяет свое действие на правоотношения, возникшие с 01 января 2024 г.

3. Управлению по общим вопросам администрации города Перми обеспечить опубликование настоящего постановления в печатном средстве массовой информации «Официальный бюллетень органов местного самоуправления муниципального образования город Пермь».

4. Информационно-аналитическому управлению администрации города Перми обеспечить опубликование (обнародование) настоящего постановления на официальном сайте муниципального образования город Пермь в информационно-телекоммуникационной сети Интернет.

5. Контроль за исполнением настоящего постановления возложить на исполняющего обязанности заместителя главы администрации города Перми Мальцеву Е.Д.

Глава города Перми

Э.О. Соснин



## АДМИНИСТРАЦИЯ ГОРОДА ПЕРМИ ПОСТАНОВЛЕНИЕ

10.01.2024

№ 6

### **О внесении изменений в муниципальную программу «Обеспечение жильем жителей города Перми», утвержденную постановлением администрации города Перми от 20.10.2021 № 918**

В соответствии со статьей 179 Бюджетного кодекса Российской Федерации, постановлением администрации города Перми от 25 сентября 2013 г. № 781 «Об утверждении Порядка принятия решений о разработке муниципальных программ, их формирования и реализации» администрация города Перми ПОСТАНОВЛЯЕТ:

1. Утвердить прилагаемые изменения в муниципальную программу «Обеспечение жильем жителей города Перми», утвержденную постановлением администрации города Перми от 20 октября 2021 г. № 918 (в ред. от 22.12.2021 № 1183, от 14.06.2022 № 471, от 02.08.2022 № 649, от 09.08.2022 № 661, от 20.10.2022 № 1037, от 30.11.2022 № 1211, от 06.12.2022 № 1247, от 26.01.2023 № 43, от 28.02.2023 № 147, от 16.03.2023 № 205, от 20.04.2023 № 324, от 05.06.2023 № 453, от 22.06.2023 № 530, от 14.07.2023 № 606, от 22.08.2023 № 741, от 18.09.2023 № 836, от 19.10.2023 № 1127, от 24.10.2023 № 1163, от 15.11.2023 № 1250, от 19.12.2023 № 1431, от 21.12.2023 № 1446, от 27.12.2023 № 1502, от 27.12.2023 № 1505, от 27.12.2023 № 1517).

2. Настоящее постановление вступает в силу со дня официального опубликования в печатном средстве массовой информации «Официальный бюллетень органов местного самоуправления муниципального образования город Пермь» и распространяется на правоотношения, возникшие с 01 января 2024 г.

3. Управлению по общим вопросам администрации города Перми обеспечить опубликование настоящего постановления в печатном средстве массовой информации «Официальный бюллетень органов местного самоуправления муниципального образования город Пермь».

4. Информационно-аналитическому управлению администрации города Перми обеспечить опубликование (обнародование) настоящего постановления на официальном сайте муниципального образования город Пермь в информационно-телекоммуникационной сети Интернет.

5. Контроль за исполнением настоящего постановления возложить на заместителя главы администрации города Перми Субботина И.А.

Глава города Перми

Э.О. Соснин



УТВЕРЖДЕНЫ  
 постановлением администрации  
 города Перми  
 от 10.01.2024 № 6

**ИЗМЕНЕНИЯ**  
**в муниципальную программу «Обеспечение жильем жителей города Перми»,**  
**утвержденную постановлением администрации города Перми от 20 октября 2021 г. № 918**

1. В разделе «Система программных мероприятий подпрограммы 1.1 «Обеспечение устойчивого сокращения непригодного для проживания и аварийного жилищного фонда» муниципальной программы «Обеспечение жильем жителей города Перми»:

1.1. в графе 6 строки 1.1.1.1.1 цифры «5,0» заменить цифрами «3,4»;

1.2. строку 1.1.1.2.4.2 изложить в следующей редакции:

1.1.1.2.4.2	выполненные работы по строительству многоквартирного жилого дома на земельном участке с кадастровым номером 59:01:4515016:191, расположенного по адресу: г. Пермь, ул. Маяковского, 54	ед.	-	1	-	-	МКУ «УТЗ»	средства Фонда	0,0	451 837, 59490	0,0	0,0	0,0
								бюджет Пермского края	0,0	181 015, 04215	0,0	0,0	0,0

1.3. строку 1.1.1.2.4.5 изложить в следующей редакции:

1.1.1.2.4.5	выполненное подключение (технологическое присоединение) к сетям инженерной инфраструктуры при строительстве многоквартирного жилого дома на земельном участке с кадастровым номером 59:01:4515016:191, расположенного по адресу: г. Пермь, ул. Маяковского, 54	ед.	4	1	3	-	МКУ «УТЗ»	средства Фонда	28 388, 73416	3 393, 70080	0,0	0,0	0,0
								бюджет Пермского края	0,0	0,0	15 473, 42686		

1.4. строку 1.1.1.2.4.6 изложить в следующей редакции:

1.1.1.2.4.6	компенсация затрат на выполнение работ по выносу инженерных сетей при строительстве многоквартирного жилого дома на земельном участке с кадастровым номером 59:01:4515016:191, расположенного по адресу: г. Пермь, ул. Маяковского, 54	ед.	1	-	1	-	МКУ «УТЗ»	средства Фонда	602,34904	0,0	0,0	0,0	0,0
								бюджет Пермского края	0,0	0,0	1 405, 48110	0,0	0,0

1.5. строку 1.1.1.2.4.8 изложить в следующей редакции:

1.1.1.2.4.8	проведение авторского надзора за строительством многоквартирного жилого дома на земельном участке с кадастровым номером 59:01:4515016:191, расположенного по адресу: г. Пермь, ул. Маяковского, 54	ед.	-	1	1	-	МКУ «УТЗ»	средства Фонда	0,0	441, 40187	0,0	0,0	0,0
								бюджет Пермского края	0,0	0,0	875, 70989		

1.6. строку 1.1.1.2.5.2 изложить в следующей редакции:

1.1.1.2.5.2	выполненные работы по строительству многоквартирного жилого дома на земельном участке с кадастровым номером 59:01:4515026:413, расположенного по адресу: г. Пермь, ул. Маяковского, 57	ед.	-	1	1	-	-	МКУ «УТЗ»	средства Фонда	0,0	435 938, 05055	0,0	0,0	0,0
									бюджет Пермского края	0,0	0,0	199 231, 33740	0,0	0,0

1.7. строку 1.1.1.2.5.5 изложить в следующей редакции:

1.1.1.2.5.5	выполненное подключение (технологическое присоединение) к сетям инженерной инфраструктуры при строительстве многоквартирного жилого дома на земельном участке с кадастровым номером 59:01:4515026:413, расположенного по адресу: г. Пермь, ул. Маяковского, 57	ед.	3	3	3	-	-	МКУ «УТЗ»	средства Фонда	30 421, 66689	13 117, 30219	0,0	0,0	0,0
									бюджет Пермского края	0,0	0,0	24 533, 97720	0,0	0,0

1.8. строку 1.1.1.2.5.7 изложить в следующей редакции:

1.1.1.2.5.7	проведение авторского надзора за строительством многоквартирного жилого дома на земельном участке с кадастровым номером 59:01:4515026:413, расположенного по адресу: г. Пермь, ул. Маяковского, 57	ед.	-	1	1	-	-	МКУ «УТЗ»	средства Фонда	0,0	392, 66657	0,0	0,0	0,0
									бюджет Пермского края	0,0	0,0	928, 16265	0,0	0,0

2. В разделе «Система программных мероприятий подпрограммы 1.3 «Повышение доступности жилья» муниципальной программы «Обеспечение жильем жителей города Перми»:

2.1. строку 1.3.2.1.3.1 изложить в следующей редакции:

1.3.2.1.3.1	количество ветеранов Великой Отечественной войны, членов семей погибших (умерших) инвалидов и участников Великой Отечественной войны, улучшивших жилищные условия	чел.	2	-	1	1	1	ДСП	бюджет Российской Федерации	28 472, 364	7 041, 800	7 029, 900	7 029, 900
-------------	---	------	---	---	---	---	---	-----	-----------------------------	-------------	------------	------------	------------

2.2. строку 1.3.2.1.4.1 изложить в следующей редакции:

1.3.2.1.4.1	количество ветеранов, инвалидов и семей, имеющих детей-инвалидов, улучшивших жилищные условия	чел.	1	-	1	-	-	ДСП	бюджет Российской Федерации	13 415, 940	2 488, 300	0,0	0,0
-------------	---	------	---	---	---	---	---	-----	-----------------------------	-------------	------------	-----	-----

2.3. строку 1.3.2.1.5.1 изложить в следующей редакции:

1.3.2.1.5.1	количество инвалидов, улучшивших жилищные условия	чел.	15	3	3	6	3	ДСП	бюджет Российской Федерации	51 993, 432	3 395, 216	3 914, 900	7 744, 400	3 872, 200
-------------	---	------	----	---	---	---	---	-----	-----------------------------	-------------	------------	------------	------------	------------

3. Раздел «Таблица показателей конечного результата муниципальной программы «Обеспечение жильем жителей города Перми» изложить в следующей редакции:

**«ТАБЛИЦА показателей конечного результата муниципальной программы «Обеспечение жильем жителей города Перми»**

Код	Наименование цели программы, подпрограммы, задачи, показателя конечного результата	Ед. изм.	Значения показателей конечного результата										
			2022 год		2023 год		2024 год		2025 год		2026 год		
			план	факт	план	факт	план	факт	план	факт	план	факт	
1	2	3	4	5	6	7	8						
1	Цель. Создание системы мер, направленных на улучшение жилищных условий жителей города Перми												
	доля населения, живущего в аварийном жилье, в общей численности населения	%	2,2	2,5	2,6	3,0	3,3						
	доля семей, состоящих на жилищном учете и улучшивших жилищные условия, от общего числа семей, состоящих на жилищном учете	%	10,4	11,4	9,0	1,6	1,7						
	площадь расселенного непригодного для проживания жилищного фонда	тыс. кв. м	37,9	46,8	48,2	30,0	30,0						
	количество граждан, расселенных из непригодного для проживания жилищного фонда	чел.	2416	3219	3315	543	585						
1.1	Подпрограмма. Обеспечение устойчивого сокращения непригодного для проживания и аварийного жилищного фонда												
1.1.1	Задача. Обеспечение жильем помещений гражданами, проживающих в непригодном для проживания и аварийном жилищном фонде												
	доля аварийного жилищного фонда в общей площади жилищного фонда	%	1,9	1,9	1,8	1,9	1,9						
	доля расселенного аварийного жилищного фонда от общего объема аварийного жилищного фонда, числящегося на начало отчетного года	%	6,6	7,9	9,3	1,5	1,5						
	общая площадь расселенного аварийного жилищного фонда	тыс. кв. м	34,6	42,2	48,2	7,9	8,5						
	доля переселенных граждан из аварийного жилищного фонда от количества граждан, проживающих в аварийном жилищном фонде, на начало отчетного года	%	9,0	10,8	12,0	1,7	1,7						
	количество граждан, расселенных из аварийного жилищного фонда	чел.	2 112	2 902	3 315	543	585						

1	2	3	4	5	6	7	8
	площадь расселенного аварийного жилищного фонда в рамках реализации федерального проекта «Обеспечения устойчивого сокращения непригодного для проживания жилищного фонда»	тыс. кв. м	25,3	38,0	44,8	-	-
	количество граждан, расселенных из аварийного жилищного фонда, в рамках реализации федерального проекта «Обеспечения устойчивого сокращения непригодного для проживания жилищного фонда»	чел.	1 543	2 613	3 081	-	-

4. Приложение 1 изложить в следующей редакции:

**«ПЛАН-ГРАФИК  
подпрограммы 1.1 «Обеспечение устойчивого сокращения непригодного  
для проживания и аварийного жилищного фонда» муниципальной программы  
«Обеспечение жильем жителей города Перми» на 2024 год**

Код	Наименование задачи, основного мероприятия, мероприятия, подмероприятия, объекта. Место проведения/расположения (адрес)	Участник программы	Дата начала реализации подмероприятия	Дата окончания реализации подмероприятия	Показатель непосредственного результата	Источник финансирования	Объем финансирования, тыс. руб.
1	2	3	4	5	6	7	8
1.1.1	Задача. Обеспечение жильем помещений гражданами, проживающих в непригодном для проживания и аварийном жилищном фонде						
1.1.1.1	Переселение граждан города Перми из непригодного для проживания и аварийного жилищного фонда						
1.1.1.1.1	Переселение граждан города Перми из многоквартирных домов, признанных аварийными и не входящих в действующие программы переселения, непригодного для проживания жилищного фонда						
1.1.1.1.1.1	Изъятие жилых помещений у собственников путем возмещения за изымаемое жилое помещение	УЖО	01.01.2024	31.12.2024	общая площадь жилых помещений, изъятых у собственников путем возмещения за изымаемое нежилое помещение, в том числе на основании решений, определенных судебными органами	тыс. кв. м	3,4
Итого по мероприятию 1.1.1.1.1, в том числе по источникам финансирования						бюджет города Перми	315 899,000
Итого по основному мероприятию 1.1.1.1, в том числе по источникам финансирования						бюджет города Перми	315 899,000
1.1.1.2 Федеральный проект «Обеспечение устойчивого сокращения непригодного для проживания жилищного фонда»						бюджет города Перми	315 899,000

1	2	3	4	5	6	7	8	9	10
1.1.1.2.4	Строительство многоквартирного жилого дома на земельном участке с кадастровым номером 59:01:4515016:191, расположенного по адресу: г. Пермь, ул. Маяковского, 54								
1.1.1.2.4.1	Выполнение работ по строительству многоквартирного жилого дома на земельном участке с кадастровым номером 59:01:4515016:191, расположенного по адресу: г. Пермь, ул. Маяковского, 54	МКУ «УТЗ»	01.01.2024	01.09.2024	акт выполненных работ по строительству многоквартирного жилого дома на земельном участке с кадастровым номером 59:01:4515016:191, расположенного по адресу: г. Пермь, ул. Маяковского, 54	ед.	1	бюджет Пермского края	181 015, 04215
1.1.1.2.4.2	Проведение авторского надзора за строительством многоквартирного жилого дома на земельном участке с кадастровым номером 59:01:4515016:191, расположенного по адресу: г. Пермь, ул. Маяковского, 54	МКУ «УТЗ»	01.01.2024	01.09.2024	акт об оказании услуг авторского надзора за строительством многоквартирного жилого дома на земельном участке с кадастровым номером 59:01:4515016:191, расположенного по адресу: г. Пермь, ул. Маяковского, 54	ед.	1	бюджет Пермского края	875,70989
1.1.1.2.4.3	Выполнение подключения (технологического присоединения) к централизованной системе холодного водоснабжения при строительстве многоквартирного жилого дома на земельном участке с кадастровым номером 59:01:4515016:191, расположенного по адресу: г. Пермь, ул. Маяковского, 54	МКУ «УТЗ»	01.01.2024	01.09.2024	акт о подключении (технологическом присоединении) к централизованной системе холодного водоснабжения при строительстве многоквартирного жилого дома на земельном участке с кадастровым номером 59:01:4515016:191, расположенного по адресу: г. Пермь, ул. Маяковского, 54	ед.	1	бюджет Пермского края	5 571,13528
1.1.1.2.4.4	Выполнение подключения (технологического присоединения) к централизованной системе водоотведения при строительстве многоквартирного жилого дома на земельном участке с кадастровым номером 59:01:4515016:191, расположенного по адресу: г. Пермь, ул. Маяковского, 54	МКУ «УТЗ»	01.01.2024	01.09.2024	акт о подключении (технологическом присоединении) к централизованной системе водоотведения при строительстве многоквартирного жилого дома на земельном участке с кадастровым номером 59:01:4515016:191, расположенного по адресу: г. Пермь, ул. Маяковского, 54	ед.	1	бюджет Пермского края	853,02621

1	1.1.1.2.4.5	Осуществление технологического присоединения к электрическим сетям при строительстве многоквартирного жилого дома на земельном участке с кадастровым номером 59:01:4515016:191, расположенного по адресу: г. Пермь, ул. Маяковского, 54	МКУ «УТЗ»	01.01.2024	01.09.2024	акт об осуществлении технологического присоединения к электрическим сетям при строительстве многоквартирного жилого дома на земельном участке с кадастровым номером 59:01:4515016:191, расположенного по адресу: г. Пермь, ул. Маяковского, 54	ед.	1	бюджет Пермского края	9 049,26537
	1.1.1.2.4.6	Выполнение обязательств по соглашению о компенсации затрат на вынос сетей электрооборудования при строительстве многоквартирного жилого дома на земельном участке с кадастровым номером 59:01:4515016:191, расположенного по адресу: г. Пермь, ул. Маяковского, 54	МКУ «УТЗ»	01.01.2024	31.12.2024	акт о взаимном исполнении обязательств по соглашению о компенсации затрат на вынос сетей электрооборудования при строительстве многоквартирного жилого дома на земельном участке с кадастровым номером 59:01:4515016:191, расположенного по адресу: г. Пермь, ул. Маяковского, 54	ед.	1	бюджет Пермского края	1 405,48110
	1.1.1.2.4.7	Выполнение работ по технической инвентаризации и паспортизации при строительстве объекта «Строительство многоквартирного жилого дома на земельном участке с кадастровым номером 59:01:4515016:191, расположенного по адресу: г. Пермь, ул. Маяковского, 54»	МКУ «УТЗ»	01.07.2024	01.09.2024	акт о выполнении работ по технической инвентаризации и паспортизации при строительстве объекта «Строительство многоквартирного жилого дома на земельном участке с кадастровым номером 59:01:4515016:191, расположенного по адресу: г. Пермь, ул. Маяковского, 54»	ед.	1	бюджет Пермского края	730,04000
Итого по мероприятию 1.1.1.2.4, в том числе по источникам финансирования										
	1.1.1.2.5	Строительство многоквартирного жилого дома на земельном участке с кадастровым номером 59:01:4515026:413, расположенного по адресу: г. Пермь, ул. Маяковского, 57								
	1.1.1.2.5.1	Выполнение работ по строительству многоквартирного жилого дома на земельном участке с кадастровым номером 59:01:4515026:413, расположенного по адресу: г. Пермь, ул. Маяковского, 57	МКУ «УТЗ»	01.01.2024	01.09.2024	акт выполненных работ по строительству многоквартирного жилого дома на земельном участке с кадастровым номером 59:01:4515026:413, расположенного по адресу: г. Пермь, ул. Маяковского, 57	ед.	1	бюджет Пермского края	199 231, 33740

1.1.1.2.5.2	Проведение авторского надзора за строительством многоквартирного жилого дома на земельном участке с кадастровым номером 59:01:4515026:413, расположенного по адресу: г. Пермь, ул. Маяковского, 57	МКУ «УТЗ»	01.01.2024	01.09.2024	акт об оказании услуг авторского надзора за строительством многоквартирного жилого дома на земельном участке с кадастровым номером 59:01:4515026:413, расположенного по адресу: г. Пермь, ул. Маяковского, 57	ед.	1	бюджет Пермского края	928,16265
1.1.1.2.5.3	Выполнение подключения (технологического присоединения) к централизованной системе холодного водоснабжения при строительстве многоквартирного жилого дома на земельном участке с кадастровым номером 59:01:4515026:413, расположенного по адресу: г. Пермь, ул. Маяковского, 57	МКУ «УТЗ»	01.01.2024	01.09.2024	акт о подключении (технологическом присоединении) к централизованной системе холодного водоснабжения при строительстве многоквартирного жилого дома на земельном участке с кадастровым номером 59:01:4515026:413, расположенного по адресу: г. Пермь, ул. Маяковского, 57	ед.	1	бюджет Пермского края	14 026,85077
1.1.1.2.5.4	Выполнение подключения (технологического присоединения) к централизованной системе водоотведения при строительстве многоквартирного жилого дома на земельном участке с кадастровым номером 59:01:4515026:413, расположенного по адресу: г. Пермь, ул. Маяковского, 57	МКУ «УТЗ»	01.01.2024	01.09.2024	акт о подключении (технологическом присоединении) к централизованной системе водоотведения при строительстве многоквартирного жилого дома на земельном участке с кадастровым номером 59:01:4515026:413, расположенного по адресу: г. Пермь, ул. Маяковского, 57	ед.	1	бюджет Пермского края	1 457,86105
1.1.1.2.5.5	Осуществление технологического присоединения к электрическим сетям при строительстве многоквартирного жилого дома на земельном участке с кадастровым номером 59:01:4515026:413, расположенного по адресу: г. Пермь, ул. Маяковского, 57	МКУ «УТЗ»	01.01.2024	01.09.2024	акт об осуществлении технологического присоединения к электрическим сетям при строительстве многоквартирного жилого дома на земельном участке с кадастровым номером 59:01:4515026:413, расположенного по адресу: г. Пермь, ул. Маяковского, 57	ед.	1	бюджет Пермского края	9 049,26538

1	2	3	4	5	6	7	8	9	10
1.1.1.2.5.6	Выполнение работ по технической инвентаризации и паспортизации при строительстве объекта "Строительство многоквартирного илового дома на земельном участке с кадастровым номером 59:01:4515026:413, расположенного по адресу: г. Пермь, ул. Маяковского, 57	МКУ «УТЗ»	01.01.2024	01.09.2024	акт о выполнении работ по технической инвентаризации и паспортизации при строительстве объекта "Строительство многоквартирного илового дома на земельном участке с кадастровым номером 59:01:4515026:413, расположенного по адресу: г. Пермь, ул. Маяковского, 57"	ед.	1	бюджет Пермского края	570,82275
Итого по мероприятию 1.1.1.2.5, в том числе по источникам финансирования									
1.1.1.2.6	Строительство многоквартирного жилого дома на земельном участке с кадастровыми номерами 59:01:0000000:87873, 59:01:0000000:89809 расположенного по адресу: г. Пермь, ул. Нейвинская, 3а, Нейвинская, 3/у 5								
1.1.1.2.6.1	выполнение работ по строительству многоквартирного жилого дома на земельном участке с кадастровыми номерами 59:01:0000000:87873, 59:01:0000000:89809 расположенного по адресу: г. Пермь, ул. Нейвинская, 3а, Нейвинская, 3/у 5	МКУ «УТЗ»	01.01.2024	31.12.2024	акт о выполнении работ по строительству многоквартирного жилого дома на земельном участке с кадастровыми номерами 59:01:0000000:87873, 59:01:0000000:89809 расположенного по адресу: г. Пермь, ул. Нейвинская, 3а, Нейвинская, 3/у 5	ед.	1	бюджет Российской Федерации	335 430, 71684
1.1.1.2.6.2	осуществление технологического присоединения к электрическим сетям при строительстве многоквартирного жилого дома на земельном участке с кадастровыми номерами 59:01:0000000:87873, 59:01:0000000:89809 расположенного по адресу: г. Пермь, ул. Нейвинская, 3а, Нейвинская, 3/у 5	МКУ «УТЗ»	01.01.2024	31.12.2024	акт об осуществлении технологического присоединения к электрическим сетям при строительстве многоквартирного жилого дома на земельном участке с кадастровыми номерами 59:01:0000000:87873, 59:01:0000000:89809 расположенного по адресу: г. Пермь, ул. Нейвинская, 3а, Нейвинская, 3/у 5	ед.	1	бюджет Российской Федерации	2 043,69640



1	1.1.1.2.6.3	Выполнение подключения к системе теплоснабжения при строительстве многоквартирного жилого дома на земельном участке с кадастровыми номерами 59:01:0000000:87873, 59:01:0000000:89809 расположенного по адресу: г. Пермь, ул. Нейвинская, 3а, Нейвинская, з/у 5	МКУ «УТЗ»	01.01.2024	31.12.2024	акт о подключении к системе теплоснабжения при строительстве многоквартирного жилого дома на земельном участке с кадастровыми номерами 59:01:0000000:87873, 59:01:0000000:89809 расположенного по адресу: г. Пермь, ул. Нейвинская, 3а, Нейвинская, з/у 5	ед.	1	бюджет Российской Федерации	8 268,68676	
	1.1.1.2.6.4	Выполнение работ по технической инвентаризации и паспортизации при строительстве объекта "Строительство многоквартирного жилого дома на земельном участке с кадастровыми номерами 59:01:0000000:87873, 59:01:0000000:89809 расположенного по адресу: г. Пермь, ул. Нейвинская, 3а, Нейвинская, з/у 5"	МКУ «УТЗ»	01.12.2024	31.12.2024	акт о выполнении работ по технической инвентаризации и паспортизации при строительстве объекта "Строительство многоквартирного жилого дома на земельном участке с кадастровыми номерами 59:01:0000000:87873, 59:01:0000000:89809 расположенного по адресу: г. Пермь, ул. Нейвинская, 3а, Нейвинская, з/у 5"	ед.	1	бюджет Российской Федерации	600,00000	
Итого по мероприятию 1.1.1.2.6, в том числе по источникам финансирования											
Итого по основному мероприятию 1.1.1.2, в том числе по источникам финансирования											
										бюджет Российской Федерации	346 343, 10000
										итого	771 107,100
										бюджет Пермского края	424 764,000
										бюджет Российской Федерации	346 343,100
										итого	1 087 006, 100
Итого по задаче 1.1.1, в том числе по источникам финансирования											
										бюджет города Перми	315 899,000
										бюджет Пермского края	424 764,000
										бюджет Российской Федерации	346 343,100

1	2	3	4	5	6	7	8	9	10
Всего по подпрограмме 1.1, в том числе по источникам финансирования									
								всего	1 087 006,100
								бюджет города Перми	315 899,000
								бюджет Пермского края	424 764,000
								бюджет Российской Федерации	346 343,100

5. Приложение 2 изложить в следующей редакции:

**«ПЛАН-ГРАФИК**  
**подпрограммы 1.2 «Управление муниципальным жилищным фондом города Перми»**  
**муниципальной программы «Обеспечение жильем жителей города Перми» на 2024 год**

Код	Наименование задачи, основного мероприятия, мероприятия, подмероприятия, объекта. Место проведения/ расположения (адрес)	Участник программы	Дата начала реализации подмероприятия	Дата окончания реализации подмероприятия	Показатель непосредственного результата	Источники финансирования		Объем финансирования, тыс. руб.	
						наименование	ед. изм.		значение
1	2	3	4	5	6	7	8	9	10
1.2.1	Задача. Организация эффективного использования муниципального жилищного фонда								
1.2.1.1	Реализация мероприятий в целях эффективного использования муниципального жилищного фонда								
1.2.1.1.1	Обеспечение нормативного содержания муниципального жилищного фонда								
1.2.1.1.1.1	Внесение платы за жилищно-коммунальные услуги организациям, осуществляющим управление многоквартирными домами	МКУ УМЖФ	01.01.2024	31.12.2024	общая площадь пустующих муниципальных жилых помещений, по которым внесена плата за жилищно-коммунальные услуги организациям, осуществляющим функции управления многоквартирными домами	тыс. кв. м	34,4	бюджет города Перми	22 974,800
1.2.1.1.1.2	Приведение в нормативное состояние муниципальных жилых помещений для последующего заселения	МКУ УМЖФ	01.01.2024	31.12.2024	общая площадь жилых помещений, приведенных в нормативное состояние	тыс. кв. м	1,8	бюджет города Перми	15 224,800

1	2	3	4	5	6	7	8	9	10
1.2.1.1.1.3	Организация работ по технической инвентаризации, паспортизации и получение сведений об объектах градостроительной деятельности	МКУ УМЖФ	01.01.2024	31.12.2024	количество полученных сведений об объектах градостроительной деятельности (справки, технические паспорта)	ед.	16	бюджет города Перми	120,000
1.2.1.1.1.4	Организация работ по своевременному начислению и сбору платы за наем муниципальных жилых помещений города Перми по договору специализированной организацией	МКУ УМЖФ	01.01.2024	31.12.2024	количество лицевого счетов, по которым осуществляется начисление и сбор платы за наем	ед.	15 146	бюджет города Перми	5 164,500
Итого по мероприятию 1.2.1.1.1, в том числе по источникам финансирования									
1.2.1.1.2	Обеспечение деятельности (оказание услуг, выполнение работ) муниципальных учреждений (организаций)								
1.2.1.1.2.1	Обеспечение деятельности МКУ УМЖФ	МКУ УМЖФ	01.01.2024	31.12.2024	количество муниципальных казенных учреждений, выполняющих установленные целевые показатели эффективности деятельности	ед.	1	бюджет города Перми	64 587,100
						%	15		
Итого по мероприятию 1.2.1.1.2, в том числе по источникам финансирования									
Итого по основному мероприятию 1.2.1.1, в том числе по источникам финансирования									
Итого по задаче 1.2.1, в том числе по источникам финансирования									
Всего по подпрограмме 1.2, в том числе по источникам финансирования									



1	2	3	4	5	6	7	8	9	10
1.3.1.1.2.1	Размещение открытых аукционов в электронной форме на право заключения муниципального контракта на приобретение жилых помещений	УЖО	01.01.2024	31.12.2024	количество извещений о проведении открытых аукционов	ед.	62	бюджет города Перми	0,0
1.3.1.1.2.2	Заключение муниципальных контрактов по итогам размещения открытых аукционов	УЖО	01.01.2024	31.12.2024	количество муниципальных контрактов, заключенных по итогам размещения открытых аукционов	ед.	62	бюджет города Перми	0,0
1.3.1.1.2.3	Приемка в муниципальную собственность жилых помещений, приобретенных в рамках заключенных муниципальных контрактов	УЖО	01.01.2024	31.12.2024	общая площадь жилых помещений, приобретенных (построенных) для обеспечения жилыми помещениями детей-сирот и детей, оставшихся без попечения родителей	тыс. кв. м	2,7	бюджет Пермского края бюджет Российской Федерации	67 093, 200 201 279, 700
Итого по мероприятию 1.3.1.1.2, в том числе по источникам финансирования									
							итого	268 372, 900	
								бюджет Пермского края	67 093, 200
								бюджет Российской Федерации	201 279, 700
1.3.1.1.3	Содержание жилых помещений специализированного жилищного фонда для детей-сирот, детей, оставшихся без попечения родителей, лиц из их числа								
1.3.1.1.3.1	Возмещение расходов организациям, осуществляющим функции управления многоквартирными домами	МКУ УМЖФ	01.01.2024	31.12.2024	общая площадь жилых помещений специализированного жилищного фонда для детей-сирот, по которым осуществлено возмещение расходов организациям, осуществляющим функции управления многоквартирными домами	тыс. кв. м	3,5	бюджет Пермского края	236,100
1.3.1.1.3.2	Уплата взносов на капитальный ремонт общего имущества в многоквартирных домах в части муниципальной доли собственности специализированного жилищного фонда для детей-сирот	МКУ ГКС	01.01.2024	31.12.2024	общая площадь жилых помещений специализированного жилищного фонда для детей-сирот, по которым осуществлена уплата взносов на капитальный ремонт общего имущества в многоквартирных домах	тыс. кв. м	61,3	бюджет Пермского края	3 609, 700

1	2	3	4	5	6	7	8	9	10
Итого по мероприятию 1.3.1.1.3, в том числе по источникам финансирования									
Итого по основному мероприятию 1.3.1.1, в том числе по источникам финансирования									
Итого по задаче 1.3.1, в том числе по источникам финансирования									
1.3.2	Задача. Обеспечение доступным жильем граждан города Перми путем предоставления мер социальной поддержки								
1.3.2.1	Оказание мер социальной поддержки гражданам города Перми в целях улучшения жилищных условий								
1.3.2.1.1	Обеспечение жильем молодых семей								
1.3.2.1.1.1	Выдача свидетельства на право получения социальной выплаты на приобретение (строительство) жилья	ДСП	с даты подписания соглашения с Министерством социального развития Пермского края о реализации программы за счет средств 2024 года	31.12.2024	количество выданных свидетельств	ед.	15	бюджет города Перми	0,0
1.3.2.1.1.2	Предоставление социальной выплаты на приобретение (строительство) жилья	ДСП	с даты подписания соглашения с Министерством социального развития Пермского края о реализации программы за счет средств 2024 года	31.12.2024	количество молодых семей, улучшивших жилищные условия	семья	15	софинансирование бюджета города Перми	42 000,000
								бюджет Пермского края	0,0
								бюджет Российской Федерации	0,0

1	2	3	4	5	6	7	8	9	10
1.3.2.1.1.3	Заключение молодыми семьями договоров на приобретение (строительство) отдельного благоустроенного жилья	молодые семьи – участники программы	с даты подписания соглашения с Министерством социального развития Пермского края о реализации программы за счет средств 2024 года	31.12.2024	общая площадь жилых помещений, приобретенных молодыми семьями	тыс. кв. м	-	внебюджетные источники	0,0
Итого по мероприятию 1.3.2.1.1, в том числе по источникам финансирования									
								итого	42 000,000
								софинансирование бюджета города Перми	42 000,000
								бюджет Пермского края	0,0
								бюджет Российской Федерации	0,0
								внебюджетные источники	0,0
Итого по мероприятию 1.3.2.1.1, в том числе по источникам финансирования									
1.3.2.1.3	Обеспечение жильем отдельных категорий граждан, установленных Федеральным законом от 12 января 1995 г. № 5-ФЗ «О ветеранах», в соответствии с Указом Президента Российской Федерации от 07 мая 2008 г. № 714 «Об обеспечении жильем ветеранов Великой Отечественной войны 1941-1945 годов»								
1.3.2.1.3.1	Предоставление субсидии на приобретение (строительство) жилого помещения	ДСП	01.01.2024	31.12.2024	количество ветеранов Великой Отечественной войны, членов семей погибших (умерших) инвалидов и участников Великой Отечественной войны, улучшивших жилищные условия	чел.	1	бюджет Российской Федерации	7 041,800
Итого по мероприятию 1.3.2.1.3, в том числе по источникам финансирования									
								бюджет Российской Федерации	7 041,800

1	2	3	4	5	6	7	8	9	10
1.3.2.1.4	Обеспечение жильем отдельных категорий граждан, установленных Федеральным законом от 12 января 1995 г. № 5-ФЗ «О ветеранах»								
1.3.2.1.4.1	Предоставление субсидии на приобретение (строительство) жилого помещения	ДСП	01.01.2024	31.12.2024	количество ветеранов, инвалидов и семей, имеющих детей-инвалидов, улучшивших жилищные условия	чел.	1	бюджет Российской Федерации	2 488,300
Итого по мероприятию 1.3.2.1.4, в том числе по источникам финансирования									
1.3.2.1.5	Обеспечение жильем отдельных категорий граждан, установленных Федеральным законом от 24 ноября 1995 г. № 181-ФЗ «О социальной защите инвалидов в Российской Федерации»								
1.3.2.1.5.1	Предоставление субсидии на приобретение (строительство) жилого помещения	ДСП	01.01.2024	31.12.2024	количество инвалидов, улучшивших жилищные условия	чел.	3	бюджет Российской Федерации	3 914,900
Итого по мероприятию 1.3.2.1.5, в том числе по источникам финансирования									
Итого по основному мероприятию 1.3.2.1, в том числе по источникам финансирования									
									55 445,000
									42 000,000
									13 445,000
Итого по задаче 1.3.2, в том числе по источникам финансирования									
									55 445,000
									42 000,000
									13 445,000



1	2	3	4	5	6	7	8	9	10
Всего по подпрограмме 1.3, в том числе по источникам финансирования									
								всего	542 841,600
								софинансирование бюджета города Перми	42 000,000
								бюджет Пермского края	286 116,900
								бюджет Российской Федерации	214 724,700

7. Приложение 4 изложить в следующей редакции:

**«ПЛАН-ГРАФИК  
подпрограммы 1.4 «Осуществление иных мероприятий в сфере жилищных отношений»  
муниципальной программы «Обеспечение жильем жителей города Перми» на 2024 год**

Код	Наименование задачи, основного мероприятия, мероприятия, подмероприятия, объекта. Место проведения/расположения (адрес)	Участники программы	Дата начала реализации подмероприятия	Дата окончания реализации подмероприятия	Показатель непосредственного результата	ед. изм.		Источник финансирования	Объем финансирования, тыс. руб.
						наименование	значение		
1	Задача. Выполнение мероприятий в сфере жилищных отношений	3	4	5	6	7	8	9	10
1.4.1	Задача. Выполнение мероприятий в сфере жилищных отношений								
1.4.1.1	Реализация мероприятий в сфере жилищных отношений								
1.4.1.1.1	Организация и выполнение мероприятий в сфере жилищных отношений								
1.4.1.1.1.1	Организация проведения работ по изготовлению технических планов на объекты недвижимости, подлежащих постановке на государственный кадастровый учет	УЖО	01.01.2024	31.12.2024	количество объектов, в отношении которых проведены работы по изготовлению технических планов на объекты недвижимости, подлежащих постановке на государственный кадастровый учет	ед.	118	бюджет города Перми	295,000
1.4.1.1.1.2	Организация проведения оценки и экспертизы объектов рыночной стоимости объектов недвижимости	УЖО	01.01.2024	31.12.2024	количество оценочных отчетов, по которым проведена оценка и экспертиза оценки рыночной стоимости	ед.	273	бюджет города Перми	1 534,000

1	2	3	4	5	6	7	8	9	10
1.4.1.1.1.3	Организация проведения технического обследования многоквартирных жилых домов	УЖО	01.01.2024	31.12.2024	площадь многоквартирных домов в отношении которых проводятся технические обследования	тыс. кв. м	26,5	бюджет города Перми	727,300
1.4.1.1.1.4	Оплата исполнительского сбора по исполнительному производству	УЖО	01.01.2024	31.12.2024	наличие задолженности по оплате исполнительского сбора	есть/ нет	нет	бюджет города Перми	0,0
1.4.1.1.1.5	Оплата государственных пошлин	УЖО	01.01.2024	31.12.2024	наличие задолженности по оплате государственных пошлин	есть/ нет	нет	бюджет города Перми	0,0
1.4.1.1.1.6	Организация мероприятий по выявлению правообладателей, ранее учтенных объектов недвижимости и направление сведений о правообладателях ранее учтенных объектов недвижимости для внесения в Единый государственный реестр недвижимости	УЖО	01.01.2024	31.12.2024	количество объектов, в отношении которых установлены правообладатель ранее учтенных объектов недвижимости и направление сведений о правообладателях ранее учтенных объектов недвижимости для внесения в Единый государственный реестр недвижимости	ед.	11331	бюджет города Перми	0,0
1.4.1.1.1.7	Организация проведения обследования объектов недвижимости с целью подтверждения прекращения его существования	УЖО	01.01.2024	31.12.2024	количество актов обследования объектов недвижимости, справок, подтверждающих прекращение их существования	ед.	15	бюджет города Перми	45,000
1.4.1.1.1.8	Развитие функциональных возможностей и техническое сопровождение информационной системы «Жилищная очередь», включая подключение «Приватизация», отвечающие требованиям УЖО	УИТ	01.01.2024	31.12.2024	количество информационных систем, по которым осуществляется развитие функциональных возможностей и техническое сопровождение, отвечающие требованиям УЖО	ед.	1	бюджет города Перми	1 105,200
1.4.1.1.1.9	Оплата нотариальных действий и других услуг, оказываемых при осуществлении нотариальной деятельности	УЖО	01.01.2024	01.01.2024	наличие задолженности по оплате нотариальных действий и других услуг, оказываемых при осуществлении нотариальной деятельности	есть/ нет	нет	бюджет города Перми	440,700
Итого по мероприятию 1.4.1.1.1, в том числе по источникам финансирования									
								бюджет города Перми	4 147,200

1	2	3	4	5	6	7	8	9	10
	Итого по основному мероприятию 1.4.1.1, в том числе по источникам финансирования							бюджет города Перми	4 147,200
	Итого по задаче 1.4.1, в том числе по источникам финансирования							бюджет города Перми	4 147,200
	Всего по подпрограмме 1.4, в том числе по источникам финансирования							бюджет города Перми	4 147,200



## АДМИНИСТРАЦИЯ ГОРОДА ПЕРМИ ПОСТАНОВЛЕНИЕ

10.01.2024

№ 7

### **О внесении изменений в муниципальную программу «Охрана природы и лесное хозяйство города Перми», утвержденную постановлением администрации города Перми от 20.10.2021 № 906**

В соответствии с Бюджетным кодексом Российской Федерации, Федеральным законом от 06 октября 2003 г. № 131-ФЗ «Об общих принципах организации местного самоуправления в Российской Федерации», Уставом города Перми, постановлением администрации города Перми от 25 сентября 2013 г. № 781 «Об утверждении Порядка принятия решений о разработке муниципальных программ, их формирования и реализации» администрация города Перми ПОСТАНОВЛЯЕТ:

1. Утвердить прилагаемые изменения в муниципальную программу «Охрана природы и лесное хозяйство города Перми», утвержденную постановлением администрации города Перми от 20 октября 2021 г. № 906 (в ред. от 19.04.2022 № 300, от 27.09.2022 № 859, от 20.10.2022 № 1027, от 07.12.2022 № 1248, от 07.02.2023 № 80, от 11.04.2023 № 285, от 25.04.2023 № 334, от 06.06.2023 № 456, от 28.06.2023 № 544, от 24.08.2023 № 756, от 13.10.2023 № 1017, от 19.10.2023 № 1124).

2. Настоящее постановление вступает в силу со дня официального опубликования в печатном средстве массовой информации «Официальный бюллетень органов местного самоуправления муниципального образования город Пермь» и распространяется на правоотношения, возникшие с 01 сентября 2023 г., и действует по 31 декабря 2023 г.

3. Управлению по общим вопросам администрации города Перми обеспечить опубликование настоящего постановления в печатном средстве массовой информации «Официальный бюллетень органов местного самоуправления муниципального образования город Пермь».

4. Информационно-аналитическому управлению администрации города Перми обеспечить опубликование (обнародование) настоящего постановления на официальном сайте муниципального образования город Пермь в информационно-телекоммуникационной сети Интернет.

5. Контроль за исполнением настоящего постановления возложить на первого заместителя главы администрации города Перми Андрианову О.Н.

Глава города Перми

Э.О. Соснин



1.1.1.1.1.3	количество плановых мероприятий муниципального контроля в области охраны и использования ООПТ	ед.	-	-	-	-	5	5	УЭП	бюджет города Перми	0,0	0,0	0,0	0,0	0,0
1.1.1.1.1.4	количество земельных участков, находящихся в границах ООПТ, по которым осуществляется уплата земельного налога	ед.	2	2	2	2	2	2	УЭП	бюджет города Перми	94,486	36,421	13,000	13,000	13,000

2.2. строки 1.1.1.1.1.7, «Итого по мероприятию 1.1.1.1.1, в том числе по источникам финансирования», «Итого по основному мероприятию 1.1.1.1, в том числе по источникам финансирования» изложить в следующей редакции:

1.1.1.1.1.7	количество отчетов о проведении мониторинга ООПТ	ед.	-	1	-	-	-	-	УЭП	бюджет города Перми	0,000	1 035,000	0,000	0,000	0,000
Итого по мероприятию 1.1.1.1.1, в том числе по источникам финансирования															
Итого по основному мероприятию 1.1.1.1, в том числе по источникам финансирования															
Итого по основному мероприятию 1.1.1.1, в том числе по источникам финансирования															
Итого по основному мероприятию 1.1.1.1, в том числе по источникам финансирования															

2.3. строки 1.1.1.3.1.1, «Итого по ПНР», 1.1.1.3.1.2 изложить в следующей редакции:

1.1.1.3.1.1	количество посаженных зеленых насаждений ценных видов (деревьев / кустарников)	ед.	-	1 130	668	668	668	668	МКУ «ГорЗелен-Строй»	бюджет города Перми	0,0	11 036,564	9 161,500	9 161,500	9 161,500
		9 898	9 898	9 898	9 898	9 898	9 898	УЭП	внебюджетные источники	19 053,200	19 053,200	19 053,200	19 053,200	19 053,200	
Итого по ПНР		ед.	9 898	11 028	10 566	10 566	10 566	10 566		итого	19 053,200	30 089,764	28 214,700	28 214,700	28 214,700
			-	1 130	668	668	668	668		бюджет города	0,0	11 036,564	9 161,500	9 161,500	9 161,500
			9 898	9 898	9 898	9 898	9 898	9 898		внебюджетные источники	19 053,200	19 053,200	19 053,200	19 053,200	19 053,200

1.1.1.3.1.2	количество посаженных зеленых насаждений ценных видов в кадках	ед.	-	111	-	-	МКУ «Горзеленстрой»	бюджет города Перми	0,0	6 603,362	0,0	0,0	0,0
-------------	--	-----	---	-----	---	---	---------------------	---------------------	-----	-----------	-----	-----	-----

2.4. строки «Итого по мероприятию 1.1.1.3.1, в том числе по источникам финансирования», «Итого по основному мероприятию 1.1.1.3, в том числе по источникам финансирования» изложить в следующей редакции:

Итого по мероприятию 1.1.1.3.1, в том числе по источникам финансирования		итого		19 053,200	28 214,700	28 214,700	28 214,700	28 214,700	0,0	36 693,126	28 214,700	28 214,700	28 214,700
Итого по основному мероприятию 1.1.1.3, в том числе по источникам финансирования		итого		19 053,200	28 214,700	28 214,700	28 214,700	28 214,700	0,0	17 639,926	9 161,500	9 161,500	9 161,500
		бюджет города Перми		0,0	9 161,500	9 161,500	9 161,500	9 161,500	0,0	17 639,926	500	500	500
		внебюджетные источники		19 053,200	19 053,200	19 053,200	19 053,200	19 053,200	19 053,200	0,0	17 639,926	19 053,200	19 053,200

2.5. строки 1.1.1.6.2.1-1.1.1.6.2.4, «Итого по мероприятию 1.1.1.6.2, в том числе по источникам финансирования», «Итого по основному мероприятию 1.1.1.6, в том числе по источникам финансирования» изложить в следующей редакции:

1.1.1.6.2.1	Количество обустроенных территорий в рамках проекта «Зеленое кольцо» в долине реки Егошихи: экопарк «Егошихинская долина»	ед.	-	1	2	-	МКУ «Горзеленстрой»	бюджет города Перми	0,0	51 994,793	118 120,107	0,0	0,0
1.1.1.6.2.2	Количество заключенных контрактов на проведение авторского надзора, строительного контроля и оценки воздействия на водные ресурсы и среду их обитания по объекту: «Общественные территории проекта «Зеленое кольцо» в долине реки Егошихи г. Перми: экопарк «Егошихинская долина»	ед.	-	3	2	-	бюджет Пермского края	бюджет города Перми	0,0	110 662,930	63 458,655	0,0	0,0
									0,0	1 834,600	2 172,200	0,0	0,0

1.1.1.6.2.3	Количество обустроенных территорий в рамках проекта «Зеленое кольцо» в долине реки Данилихи: экопарк «Долина реки Данилихи»	ед.	-	1	2	-	-	-	бюджет города Перми	0,0	27 210,076	123 602,490	0,0	0,0
1.1.1.6.2.4	Количество заключенных контрактов на проведение авторского надзора, строительного контроля и оценки воздействия на водные ресурсы и среду их обитания по объекту «Общественные территории проекта «Зеленое кольцо» в долине реки Данилихи: экопарк «Долина реки Данилихи»	ед.	-	2	2	-	-	-	бюджет города Перми	0,0	1 719,525	1 875,300	0,0	0,0
Итого по мероприятию 1.1.1.6.2, в том числе по источникам финансирования										0,0	295 502,859	362 598,492	0,0	0,0
бюджет города Перми										0,0	82 758,994	245 770,097	0,0	0,0
Бюджет Пермского края										0,0	212 743,865	116 828,395	0,0	0,0
Итого по основному мероприятию 1.1.1.6, в том числе по источникам финансирования										0,0	296 443,859	362 804,492	206,000	206,000
бюджет города Перми										0,0	83 699,994	245 976,097	206,000	206,000
Бюджет Пермского края										0,0	212 743,865	116 828,395	0,0	0,0



2.6. строки 1.1.1.7.1.1, 1.1.1.7.1.2 изложить в следующей редакции:

1.1.1.7.1.1	количество проведенных работ, оказанных услуг для приобретения товаров здания имущественного комплекса и первичной инфраструктуры питомника растений	ед.	35	7	-	-	-	МКУ «ГорЗелен-Строй»	бюджет города Перми	6 949, 500	741,695	0,0	0,0	0,0
1.1.1.7.1.2	количество приобретенной специальной техники	ед.	-	53	-	-	-		бюджет города Перми	0,0	58 823, 033	0,0	0,0	0,0

2.7. строку 1.1.1.7.1.5 изложить в следующей редакции:

1.1.1.7.1.5	количество посадочного материала, находящегося на содержании (деревьев)	ед.	3 118	1 000	1 500	1 500	1 500	МКУ «ГорЗелен-Строй»	бюджет города Перми	0,0	372, 111	3 000, 000	3 000, 000	3 000, 000
-------------	---	-----	-------	-------	-------	-------	-------	----------------------	---------------------	-----	----------	------------	------------	------------

2.8. строку «Итого по мероприятию 1.1.1.7.1, в том числе по источникам финансирования» изложить в следующей редакции:

Итого по мероприятию 1.1.1.7.1, в том числе по источникам финансирования									бюджет города Перми	10 284, 200	60 591, 873	19 740, 000	19 740, 000	19 740, 000
--	--	--	--	--	--	--	--	--	---------------------	-------------	-------------	-------------	-------------	-------------

2.9. строки 1.1.1.7.2.1, «Итого по мероприятию 1.1.1.7.2, в том числе по источникам финансирования» изложить в следующей редакции:

1.1.1.7.2.1	количество муниципальных казенных учреждений, выполняющих целевые показатели эффективности (далее – Учреждение)	ед.	1	1	1	1	1	МКУ «Горзелен-строй»	бюджет города Перми	8 388, 900	40 641, 547	54 737, 107	54 737, 107	54 737, 107
Итого по мероприятию 1.1.1.7.2, в том числе по источникам финансирования									бюджет города Перми	8 388, 900	40 641, 547	54 737, 107	54 737, 107	54 737, 107

2.10. строку 1.1.1.7.3.1 изложить в следующей редакции:

1.1.1.7.3.1	количество древесно-кустарниковых саженцев на территории города Перми	ед.	-	40 067	43 272	45 003	45 003	МКУ «ГорЗелен-Строй»	бюджет города Перми	0,0	4 841, 695	13 391, 700	13 927, 400	13 927, 400
-------------	---	-----	---	--------	--------	--------	--------	----------------------	---------------------	-----	------------	-------------	-------------	-------------

2.11. строки «Итого по мероприятию 1.1.1.7.3, в том числе по источникам финансирования», «Итого по основному мероприятию 1.1.1.7, в том числе по источникам финансирования» изложить в следующей редакции:

Итого по мероприятию 1.1.1.7.3, в том числе по источникам финансирования	бюджет города Перми	0,0	12 271, 295	20 821, 300	21 357, 000	21 357, 000
Итого по основному мероприятию 1.1.1.7, в том числе по источникам финансирования	бюджет города Перми	18 673, 100	113 504, 715	95 298, 407	95 834, 107	95 834, 107

2.12. строки 1.1.1.8.1.1, 1.1.1.8.1.2 изложить в следующей редакции:

1.1.1.8.1.1	разработанная проектная документация	ед.	-	-	1	-	МКУ «УТЗ»	бюджет города Перми	0,0	0,0	21 444, 35200	0,0	0,0
1.1.1.8.1.2	выполненные строительно-монтажные работы	ед.	-	-	1	-	МКУ «УТЗ»	бюджет города Перми	0,0	0,0	64 975, 56700	0,0	0,0

2.13. строки 1.1.1.8.1.4, «Итого по мероприятию 1.1.1.8.1, в том числе по источникам финансирования», «Итого по основному мероприятию 1.1.1.8, в том числе по источникам финансирования», «Итого по задаче 1.1.1, в том числе по источникам финансирования» изложить в следующей редакции:

1.1.1.8.1.4	выполненное подключение (техническое присоединение) к инженерным сетям при строительстве городского питомника растений на земельном участке с кадастровым номером 59:01:0000000:91384	ед.	-	-	1	-	МКУ «УТЗ»	бюджет города Перми	0,0	1 234, 77360	0,0	0,0	0,0
Итого по мероприятию 1.1.1.8.1, в том числе по источникам финансирования								бюджет города Перми	0,0	1 374, 881	86 419, 919	0,0	0,0
Итого по основному мероприятию 1.1.1.8, в том числе по источникам финансирования								бюджет города Перми	0,0	1 374, 881	86 419, 919	0,0	0,0
Итого по задаче 1.1.1, в том числе по источникам финансирования								итого	41 018, 000	452 977,998	575 167, 318	126 684, 607	126 684, 607
								бюджет города Перми	21 754, 800	221 180, 933	439 285, 723	107 631, 407	107 631, 407
								бюджет Пермского края	210, 000	212 743, 865	116 828, 395	0,0	0,0
								внебюджетные источники	19 053, 200	19 053, 200	19 053, 200	19 053, 200	19 053, 200

2.14. строку 1.1.2.1.1.4, «Итого по ПНР» изложить в следующей редакции:

1.1.2.1.1.4	протяженность очи- щенных береговых полос малых рек	км	-	4	4,4	-	4,4	-	4,4	АДР	бюджет города Перми	0,0	1 761, 150	1 947, 000	0,0	1 947, 000
			7	-	-	-	-	-	-	МКУ «БСР»		3 097, 500	0,0	0,0	0,0	0,0
			-	5	-	4	-	-	-	АСР		0,0	2 201, 438	0,0	1 770, 000	0,0
			-	1	0,6	-	0,6	-	0,6	АЛР		0,0	442,500	265,500	0,0	265,500
			3	-	-	-	-	-	-	МКУ «БМР»		1 327, 500	0,0	0,0	0,0	0,0
			-	2	8	-	8	-	4	АМР		0,0	885, 000	3 540, 000	0,0	1 770, 000
			-	-	-	3	-	3	2	АОР		0,0	0,0	0,0	1 327, 500	885,000
			3	-	-	-	-	-	-	МКУ «БИР»		1 327, 500	0,0	0,0	0,000	0,000
			-	1	-	4	-	4	2	АКР		0,0	442,500	0,0	1 770, 000	885,000
			-	-	-	2	-	2	-	АпНЛ»		0,0	0,0	0,0	885,000	0,0
Итого по ПНР		км	13,0	13,0	13,0	13,0	13,0	13,0	13,0		бюджет города Перми	5 752, 500	5 732, 588	5 752, 500	5 752, 500	5 752, 500

2.15. строки 1.1.2.1.1.6, «Итого по мероприятию 1.1.2.1.1, в том числе по источникам финансирования», «Итого по основному мероприятию 1.1.2.1, в том числе по источникам финансирования» изложить в следующей редакции:

1.1.2.1.1.6	количество зе- мельных участков, в границах кото- рых расположены водные объекты, находящиеся в муниципальной собственности, по которым осуществ- ляется уплата земельного налога	ед.	1	1	1	1	1	1	1	УЭП	бюджет города Перми	1,300	0,492	0,200	0,200	0,200
-------------	---	-----	---	---	---	---	---	---	---	-----	---------------------------	-------	-------	-------	-------	-------

Итого по мероприятию 1.1.2.1.1, в том числе по источникам финансирования	бюджет города Перми	6 804, 400	6 899, 280	6 918, 900	6 918, 900	6 918, 900
Итого по основному мероприятию 1.1.2.1, в том числе по источникам финансирования	бюджет города Перми	6 804, 400	6 899, 280	6 918, 900	6 918, 900	6 918, 900

2.16. строку «Итого по задаче 1.1.2, в том числе по источникам финансирования» изложить в следующей редакции:

Итого по задаче 1.1.2, в том числе по источникам финансирования	бюджет города Перми	6 804, 400	6 899, 280	6 918, 900	6 918, 900	6 918, 900
---	---------------------	------------	------------	------------	------------	------------

2.17. строки 1.1.3.1.1.1, «Итого по ПНР» изложить в следующей редакции:

1.1.3.1.1.1	тираж изданных справочно-информационных материалов экологической тематики	1 346	1 346	1 346	1 346	УЭП	бюджет города Перми	181, 100	119, 335	196, 300	196, 300
		-	600	-	-	МКУ «ГорЗеленСтрой»		0,0	880, 000	0,0	0,0
Итого по ПНР	ед.	1 346	1 946	1 346	1 346		бюджет города Перми	181, 100	999,335	196, 300	196, 300

2.18. строки «Итого по мероприятию 1.1.3.1.1, в том числе по источникам финансирования», «Итого по основному мероприятию 1.1.3.1, в том числе по источникам финансирования», «Итого по задаче 1.1.3, в том числе по источникам финансирования», «Всего по подпрограмме 1.1, в том числе по источникам финансирования» изложить в следующей редакции:

Итого по мероприятию 1.1.3.1.1, в том числе по источникам финансирования	бюджет города Перми	4 532, 600	5 350,835	1 047, 800	1 047, 800	1 047, 800
Итого основному по мероприятию 1.1.3.1, в том числе по источникам финансирования	бюджет города Перми	4 532, 600	5 350,835	1 047, 800	1 047, 800	1 047, 800
Итого по задаче 1.1.3, в том числе по источникам финансирования	бюджет города Перми	4 532, 600	5 350,835	1 047, 800	1 047, 800	1 047, 800
Всего по подпрограмме 1.1, в том числе по источникам финансирования	всего	52 355, 000	465 228, 113	583 134, 018	134 651, 307	134 651, 307
	бюджет города Перми	33 091, 800	233 431, 048	447 252, 423	115 598, 107	115 598, 107
внебюджетные источники	бюджет Пермского края	210, 000	212 743, 865	116 828, 395	0,0	0,0
	внебюджетные источники	19 053, 200	19 053, 200	19 053, 200	19 053, 200	19 053, 200

2.19. в приложении в таблице 1 строку 14 изложить в следующей редакции:

14	Объемы и источники финансирования осуществления капитальных вложений в объекты муниципальной собственности города Перми по годам реализации, тыс. руб.	Источники финансирования бюджет города Перми	Объем финансирования, тыс. руб.		
			всего	2023 год	2024 год
			87 794,8	1 374,881	86 419,919

3. В разделе «Система программных мероприятий подпрограммы 1.2 «Сохранение и воспроизводство городских лесов» муниципальной программы «Охрана природы и лесное хозяйство города Перми»:

3.1. строки 1.2.1.1.1.3, «Итого по мероприятию 1.2.1.1.1, в том числе по источникам финансирования», «Итого по основному мероприятию 1.2.1.1, в том числе по источникам финансирования» изложить в следующей редакции:

1.2.1.1.1.3	количество оказанных услуг по подержке программного обеспечения «Аверс: Управление лесным фондом ПРОФ»	ед.	-	1	-	-	-	УЭП	бюджет города Перми	0,000	135,000	0,000	0,000	0,000
Итого по мероприятию 1.2.1.1.1, в том числе по источникам финансирования														
Итого по основному мероприятию 1.2.1.1, в том числе по источникам финансирования														
									бюджет города Перми	78,700	299,000	164,000	164,000	164,000
									бюджет города Перми	78,700	299,000	164,000	164,000	164,000

3.2. строку 1.2.1.2.1.1 изложить в следующей редакции:

1.2.1.2.1.1	количество муниципальных казенных учреждений, выполняющих целевые показатели эффективности (далее – Учреждение)	ед.	1	1	1	1	1	1	МКУ «ПермГорЛес»	бюджет города Перми	44 734,487	55 153,498	57 295,641	57 195,071	57 195,071
-------------	---	-----	---	---	---	---	---	---	------------------	---------------------	------------	------------	------------	------------	------------

3.3. строки 1.2.1.2.1.5-1.2.1.2.1.7 изложить в следующей редакции:

1.2.1.2.1.5	количество приобретенного пожарного оборудования, систем связи и оповещения	ед.	2	28	2	3	2	МКУ «ПермГорЛес»	бюджет города Перми	40,000	407,610	65,140	97,710	97,710
1.2.1.2.1.6	количество приобретенного пожарного инструмента	ед.	32	60	51	56	56			20,711	269,014	314,612	539,612	539,612
1.2.1.2.1.7	количество приобретенной техники (в том числе навесное и прицепное оборудование)	ед.	-	3	-	-	-			0,0	8 657,768	0,0	0,0	0,0

3.4. строку «Итого по мероприятию 1.2.1.2.1, в том числе по источникам финансирования» изложить в следующей редакции:

Итого по мероприятию 1.2.1.2.1, в том числе по источникам финансирования	итого	44 803, 200	64 495, 890	57 600, 400	57 757, 400	57 757, 400
	бюджет города Перми	44 795, 200	64 487, 890	57 592, 400	57 749, 400	57 749, 400
	внебюджетные источники	8,000	8,000	8,000	8,000	8,000

3.5. строки «Итого по основному мероприятию 1.2.1.2, в том числе по источникам финансирования», «Итого по задаче 1.2.1, в том числе по источникам финансирования» изложить в следующей редакции:

Итого по основному мероприятию 1.2.1.2, в том числе по источникам финансирования	итого	45 413, 800	65 951, 290	59 055, 800	59 212, 800	59 212, 800
	бюджет города Перми	45 405, 800	65 943, 290	59 047, 800	59 204, 800	59 204, 800
	внебюджетные источники	8,000	8,000	8,000	8,000	8,000
Итого по задаче 1.2.1, в том числе по источникам финансирования	итого	45 492, 520	66 250, 290	59 219, 800	59 376, 800	59 376, 800
	бюджет города Перми	45 484, 520	66 242, 290	59 211, 800	59 368, 800	59 368, 800
	внебюджетные источники	8,000	8,000	8,000	8,000	8,000

3.6. строку 1.2.2.1.1.3 изложить в следующей редакции:

1.2.2.1.1.3	количество обустроенных объектов рекреации	ед.	2	2	2	1	1	1	МКУ «Перм-ГорЛес»	бюджет города Перми	575,050	642,066	646, 500	646, 500	646, 500
-------------	--	-----	---	---	---	---	---	---	-------------------	---------------------	---------	---------	----------	----------	----------

3.7. строку 1.2.2.1.1.7 изложить в следующей редакции:

1.2.2.1.1.7	количество восстановленных объектов рекреации	ед.	-	2	1	3	3	3	МКУ «Перм-ГорЛес»	бюджет города Перми	0,0	2 311, 235	1 779, 208	3 773, 393	3 773, 393
-------------	---	-----	---	---	---	---	---	---	-------------------	---------------------	-----	------------	------------	------------	------------

3.8. строки 1.2.2.3.1.2-1.2.2.3.1.3, «Итого по мероприятию 1.2.2.3.1, в том числе по источникам финансирования», «Итого по основному мероприятию 1.2.2.3, в том числе по источникам финансирования», «Итого по задаче 1.2.2, в том числе по источникам финансирования», «Всего по подпрограмме 1.2, в том числе по источникам финансирования» изложить в следующей редакции:

1.2.2.3.1.2	обустройство ООПТ «Черняевский лес» в рамках проекта «Зеленое кольцо» в ООПТ местного значения – охраняемом ландшафте «Черняевский лес»	ед.	1	1	-	-	-	-	МКУ «Перм-ГорЛес»	бюджет Пермского края	100 896, 200	214 162, 200	0,0	0,0	0,0
											0,0	17 807, 578	0,0	0,0	0,0

1.2.2.3.1.3	осуществление технического (строительного) инспекционного контроля по муниципальному контракту по обустройству ООПТ «Черняевский лес» в рамках проекта «Зеленое кольцо» в ООПТ местного значения – охраняемом ландшафте «Черняевский лес»	ед.	1	1	-	-	-	МКУ «Перм-Гор/Лес»	бюджет Пермского края	736,700	0,000	0,0	0,0	0,0
									бюджет Пермского края (неиспользованные ассигнования отчетного года)	0,0	600,000	0,0	0,0	0,0
Итого по мероприятию 1.2.2.3.1, в том числе по источникам финансирования														
										104 644,800	234 036,378	1 994,200	0,0	0,0
										3 011,900	1 466,600	1 994,200	0,0	0,0
										101 632,900	214 162,200	0,0	0,0	0,0
										0,00	18 407,578	0,0	0,0	0,0
Итого по основному мероприятию 1.2.2.3, в том числе по источникам финансирования														
										104 644,800	234 036,378	1 994,200	0,0	0,0
										3 011,900	1 466,600	1 994,200	0,0	0,0
										101 632,900	214 162,200	0,0	0,0	0,0
										0,00	18 407,578	0,0	0,0	0,0
Итого по задаче 1.2.2, в том числе по источникам финансирования														
										110 682,500	242 521,370	10 666,000	10 666,000	10 666,000
										9 049,600	9 951,592	10 666,000	10 666,000	10 666,000
										101 632,900	214 162,200	0,0	0,0	0,0
										0,0	18 407,578	0,0	0,0	0,0

Всего по подпрограмме 1.2, в том числе по источникам финансирования		156 175,000	308 771,660	69 885,800	70 042,800	70 042,800
бюджет города Перми		54 534,100	76 193,882	69 877,800	70 034,800	70 034,800
бюджет Пермского края		101 632,900	214 162,200	0,0	0,0	0,0
бюджет Пермского края (неиспользованные ассигнования отчетного года)		0,0	18 407,578	0,0	0,0	0,0
внебюджетные источники		8,000	8,000	8,000	8,000	8,000

## 4. В приложении 1:

4.1. строки 1.1.1.1.2-1.1.1.1.4, «Итого по мероприятию 1.1.1.1, в том числе по источникам финансирования» изложить в следующей редакции:

1.1.1.1.2	Обустройство и застройство ООПТ и осуществление муниципального лесного контроля и контроля в области охраны и использования ООПТ	УЭП	09.01.2023	29.12.2023	количество ООПТ местного значения, по которым проведено обустройство и застройство, включая перспективные ООПТ, экспертное сопровождение муниципального лесного контроля и контроля в области охраны и использования ООПТ	ед.	24	бюджет города Перми	1 004, 547
1.1.1.1.3	Оплата земельного налога по земельным участкам, находящимся в границах ООПТ		09.01.2023	29.12.2023	количество расчетов по земельному налогу	ед.	2		36, 421
1.1.1.1.4	Проведение мониторинга ООПТ	УЭП	25.04.2023	29.12.2023	количество отчетов о проведении мониторинга ООПТ	ед.	1	бюджет города Перми	1 035, 000
Итого по мероприятию 1.1.1.1, в том числе по источникам финансирования								бюджет города Перми	2 075, 968

4.2. строки 1.1.1.3.1.1, «Итого по ПНР», 1.1.1.3.1.2, «Итого по мероприятию 1.1.1.3.1, в том числе по источникам финансирования», «Итого по основному мероприятию 1.1.1.3, в том числе по источникам финансирования» изложить в следующей редакции:

1.1.1.3.1.1	Посадка зеленых насаждений ценных видов (деревьев / кустарников)	МКУ «ГорЗеленСтрой»	09.01.2023	29.12.2023	количество посаженных зеленых насаждений ценных видов (деревьев / кустарников)	ед.	1 130	бюджет города Перми	11 036, 564
		УЭП	09.01.2023	29.12.2023			9 898	внебюджетные источники	19 053, 200



Итого по ПНР							11 028	итого	30 089, 764
1.1.1.3.1.2	Посадка зеленых насаждений ценных видов (деревьев / кустарников) в кадках	МКУ «ГорЗеленСтрой»	25.04.2023	29.12.2023	количество посаженных зеленых насаждений ценных видов (деревьев / кустарников) в кадках	ед.	111	бюджет города Перми	6 603, 362
Итого по мероприятию 1.1.1.3.1, в том числе по источникам финансирования							итого	36 693, 126	
							бюджет города Перми	17 639, 926	
							внебюджетные источники	19 053, 200	
Итого по основному мероприятию 1.1.1.3, в том числе по источникам финансирования							итого	36 693, 126	
							бюджет города Перми	17 639, 926	
							внебюджетные источники	19 053, 200	

4.3. строки 1.1.1.6.2.1-1.1.1.6.2.4, «Итого по мероприятию 1.1.1.6.2, в том числе по источникам финансирования», «Итого по основному мероприятию 1.1.1.6, в том числе по источникам финансирования» изложить в следующей редакции:

1.1.1.6.2.1	Обустройство территорий в рамках проекта «Зеленое кольцо» в долине реки Егошихинской долины: экопарк «Егошихинская долина»	МКУ «ГорЗеленСтрой»	01.01.2023	31.12.2023	количество обустроенных территорий в рамках проекта «Зеленое кольцо» в долине реки Егошихинской долины: экопарк «Егошихинская долина»	ед.	1	бюджет города Перми	51 994, 793
1.1.1.6.2.2	Заключение контрактов на проведение авторского надзора, строительного контроля и оценки воздействия на водные ресурсы и среду их обитания по объекту: «Общественные территории проекта «Зеленое кольцо» в долине реки Егошихинской долины: экопарк «Егошихинская долина»	МКУ «ГорЗеленСтрой»	01.01.2023	31.12.2023	количество проведенных авторских надзоров, строительных контролей и оценок воздействия на водные ресурсы и среду их обитания по объекту: «Общественные территории проекта «Зеленое кольцо» в долине реки Егошихинской долины: экопарк «Егошихинская долина»	ед.	3	бюджет города Перми	1 834, 600
1.1.1.6.2.3	Обустройство территорий в рамках проекта «Зеленое кольцо» в долине реки Данилихи: экопарк «Долина реки Данилихи»	МКУ «ГорЗеленСтрой»	01.01.2023	31.12.2023	количество обустроенных территорий в рамках проекта «Зеленое кольцо» в долине реки Данилихи: экопарк «Долина реки Данилихи»	ед.	1	бюджет города Перми	27 210, 076
								бюджет Пермского края	102 080, 935

1.1.1.6.2.4	Заключение контрактов на проведение авторского надзора, строительного контроля и оценки воздействия на водные ресурсы и среду их обитания по объекту: «Общественные территории территории проекта «Зеленое кольцо» в долине реки Данилихи: экопарк «Долина реки Данилихи»	МКУ «ГорЗеленСтрой»	01.01.2023	31.12.2023	количество проведенных авторских надзоров, строительных контролей и оценок воздействия на водные ресурсы и среду их обитания по объекту: «Общественные территории территории проекта «Зеленое кольцо» в долине реки Данилихи: экопарк «Долина реки Данилихи»	ед.	2	бюджет города Перми	1 719,525	
Итого по мероприятию 1.1.1.6.2, в том числе по источникам финансирования										
									итого	295 502,859
									бюджет города Перми	82 758,994
									бюджет Пермского края	212 743,865
Итого по основному мероприятию 1.1.1.6, в том числе по источникам финансирования										
									итого	296 443,859
									бюджет города Перми	83 699,994
									бюджет Пермского края	212 743,865

4.4. строки 1.1.1.7.1.1, 1.1.1.7.1.2 изложить в следующей редакции:

1.1.1.7.1.1	Проведение работ по обустройству питомника растений	МКУ «ГорЗеленСтрой»	09.01.2023	29.12.2023	количество проведенных работ, оказанных услуг и приобретения товаров для обустройства создания имущественного комплекса и первичной инфраструктуры питомника растений	ед.	7	бюджет города Перми	741,695
1.1.1.7.1.2	Приобретение специальной техники		09.01.2023	29.12.2023	количество приобретенной специальной техники	ед.	53	бюджет города Перми	58 823,033

4.5. строки 1.1.1.7.1.4, «Итого по мероприятию 1.1.1.7.1, в том числе по источникам финансирования» изложить в следующей редакции:

1.1.1.7.1.4	Содержание посадочного материала (деревьев)	МКУ «ГорЗеленСтрой»	09.01.2023	29.12.2023	количество посадочного материала, находящегося на содержании – деревьев	ед.	1 000	бюджет города Перми	372,111	
Итого по мероприятию 1.1.1.7.1, в том числе по источникам финансирования										
									бюджет города Перми	60 591,873

4.6. строки 1.1.1.7.2.1, «Итого по мероприятию 1.1.1.7.2, в том числе по источникам финансирования» изложить в следующей редакции:

1.1.1.7.2.1	Обеспечение деятельности казенного учреждения	МКУ «ГорЗелен-Строй»	09.01.2023	31.12.2023	количество муниципальных казенных учреждений, выполняющих целевые показатели эффективности	ед.	1	бюджет города Перми	40 641,547	
Итого по мероприятию 1.1.1.7.2, в том числе по источникам финансирования										
									бюджет города Перми	40 641,547

4.7. строку 1.1.1.7.3.1 изложить в следующей редакции:

1.1.1.7.3.1	Содержание древесно-кустарниковых саженцев на территории города Перми	МКУ «ГорЗелен-Строй»	09.01.2023	31.12.2023	количество древесно-кустарниковых саженцев на территории города Перми	ед.	40 067	бюджет города Перми	4 841,695
-------------	---	----------------------	------------	------------	---	-----	--------	---------------------	-----------

4.8. строки «Итого по мероприятию 1.1.1.7.3, в том числе по источникам финансирования», «Итого по основному мероприятию 1.1.1.7, в том числе по источникам финансирования» изложить в следующей редакции:

Итого по мероприятию 1.1.1.7.3, в том числе по источникам финансирования										
									бюджет города Перми	12 271,295
Итого по основному мероприятию 1.1.1.7, в том числе по источникам финансирования										
									бюджет города Перми	113 504,715

4.9. строки 1.1.1.8.1.1-1.1.1.8.1.3, «Итого по мероприятию 1.1.1.8.1, в том числе по источникам финансирования», «Итого по основному мероприятию 1.1.1.8, в том числе по источникам финансирования», «Итого по задаче 1.1.1, в том числе по источникам финансирования» изложить в следующей редакции:

1.1.1.8.1.1	Разработка проектной документации по строительству городского питомника растений	МКУ «УТЗ»	09.01.2023	01.09.2023	разработанная проектная документация	ед.	-	бюджет города Перми	0,0
1.1.1.8.1.2	проведение государственной историко-культурной экспертизы земельных участков для размещения объекта «Строительство городского питомника растений на земельном участке с кадастровым номером 59:01:0000000:91384»	МКУ «УТЗ»	17.07.2023	01.09.2023	акт о выполнении работ	ед.	1	бюджет города Перми	140, 10740
1.1.1.8.1.3	осуществление технологического присоединения к электрическим сетям при строительстве городского питомника растений на земельном участке с кадастровым номером 59:01:0000000:91384	МКУ «УТЗ»	17.07.2023	31.12.2023	акт об осуществлении технологического присоединения к электрическим сетям	ед.	1	бюджет города Перми	1 234, 77360

Итого по мероприятию 1.1.1.8.1, в том числе по источникам финансирования					бюджет города Перми	1 374,881
Итого по основному мероприятию 1.1.1.8, в том числе по источникам финансирования					бюджет города Перми	1 374,881
Итого по задаче 1.1.1, в том числе по источникам финансирования					итого	452 977, 998
					бюджет города Перми	221 180, 933
					бюджет Пермского края	212 743, 865

4.10. строку 1.1.2.1.1.4 изложить в следующей редакции:

1.1.2.1.1.4	Очистка береговых полос малых рек и наблюдения за качеством воды в родниках	АДР	11.08.2023	29.12.2023	протяженность очищенных береговых полос малых рек	км	4	бюджет города Перми	1 761,150		
		АСР	11.08.2023	29.12.2023						5	2 201,438
		АЛР	11.08.2023	29.12.2023						1	442,500
		АМР	11.08.2023	29.12.2023						2	885,000
		АКР	11.08.2023	29.12.2023						1	442,500

4.11. строки 1.1.2.1.1.6, «Итого по мероприятию 1.1.2.1.1, в том числе по источникам финансирования», «Итого по основному мероприятию 1.1.2.1, в том числе по источникам финансирования» изложить в следующей редакции:

1.1.2.1.1.6	Оплата земельного налога, по земельным участкам, в границах которых расположены водные объекты, находящиеся в муниципальной собственности	УЭП	09.01.2023	31.12.2023	количество земельных участков, по которым осуществлена оплата земельного налога	ед.	1	бюджет города Перми	0,492
Итого по мероприятию 1.1.2.1.1, в том числе по источникам финансирования								бюджет города Перми	6 899,280
Итого по основному мероприятию 1.1.2.1, в том числе по источникам финансирования								бюджет города Перми	6 899,280

4.12. строку «Итого по задаче 1.1.2, в том числе по источникам финансирования» изложить в следующей редакции:

Итого по задаче 1.1.2, в том числе по источникам финансирования		бюджет города Перми	6 899,280
---	--	------------------------	-----------

4.13. строки 1.1.3.1.1.1, «Итого по ПНР» изложить в следующей редакции:

1.1.3.1.1.1	Издание справочно-информационных материалов	УЭП	09.01.2023	29.12.2023	количество изданных справочно-информационных материалов	ед.	1 346	бюджет города Перми	119,335			
		МКУ «ГорЗелен-Строй»	25.04.2023	29.12.2023						600	880,000	
Итого по ПНР									ед.	1 946	итого	999,335

4.14. строки «Итого по мероприятию 1.1.3.1.1, в том числе по источникам финансирования», «Итого по основному мероприятию 1.1.3.1, в том числе по источникам финансирования», «Итого по задаче 1.1.3, в том числе по источникам финансирования», «Всего по подпрограмме 1.1, в том числе по источникам финансирования» изложить в следующей редакции:

Итого по мероприятию 1.1.3.1.1, в том числе по источникам финансирования		бюджет города Перми	5 350,835
Итого по основному мероприятию 1.1.3.1, в том числе по источникам финансирования		бюджет города Перми	5 350,835
Итого по задаче 1.1.3, в том числе по источникам финансирования		бюджет города Перми	5 350,835
Всего по подпрограмме 1.1, в том числе по источникам финансирования		всего	465 228,113
		бюджет города Перми	233 431,048
		бюджет Пермского края	212 743,865

5. В приложении 2:

5.1. строку 1.2.1.1.3 изложить в следующей редакции:

1.2.1.1.3	Поддержка программного обеспечения «Аверс: Управление лесным фондом ПРОФ»	УЭП	25.04.2023	31.12.2023	количество оказанных услуг по поддержке программного обеспечения «Аверс: Управление лесным фондом ПРОФ»	ед.	1	бюджет города Перми	135,000
-----------	---	-----	------------	------------	---	-----	---	---------------------	---------

5.2. строки «Итого по мероприятию 1.2.1.1.1, в том числе по источникам финансирования», «Итого по основному мероприятию 1.2.1.1, в том числе по источникам финансирования» изложить в следующей редакции:

Итого по мероприятию 1.2.1.1.1, в том числе по источникам финансирования									бюджет города Перми	299,000
Итого по основному мероприятию 1.2.1.1, в том числе по источникам финансирования									бюджет города Перми	299,000

5.3. строку 1.2.1.2.1.1 изложить в следующей редакции:

1.2.1.2.1.1	Обеспечение охраны, защиты, воспроизводства городских лесов	МКУ «ПермГорЛес»	01.01.2023	31.12.2023	количество муниципальных казенных учреждений, выполняющих целевые показатели эффективности	ед.	1	бюджет города Перми	55 153, 498
-------------	---	------------------	------------	------------	--	-----	---	---------------------	-------------

5.4. строки 1.2.1.2.1.5-1.2.1.2.1.7 изложить в следующей редакции:

1.2.1.2.1.5	Приобретение оборудования для предупреждения лесных пожаров и загораний	МКУ «ПермГорЛес»	09.01.2023	30.06.2023	количество приобретенного пожарного оборудования, систем связи и оповещения	ед.	28	бюджет города Перми	407,610
1.2.1.2.1.6	Приобретение противопожарного инструмента		09.01.2023	31.12.2023	количество приобретенного пожарного инструмента	ед.	60	бюджет города Перми	269,014
1.2.1.2.1.7	Приобретение техники (в том числе навесное и прицепное оборудование)		09.01.2023	31.12.2023	количество приобретенной техники (в том числе навесное и прицепное оборудование)	ед.	3	бюджет города Перми	8 657,768

5.5. строку «Итого по мероприятию 1.2.1.2.1, в том числе по источникам финансирования» изложить в следующей редакции:

Итого по мероприятию 1.2.1.2.1, в том числе по источникам финансирования	итого	64 495,890
	бюджет города Перми	64 487,890
	внебюджетные источники	8,000

5.6. строки «Итого по основному мероприятию 1.2.1.2, в том числе по источникам финансирования», «Итого по задаче 1.2.1, в том числе по источникам финансирования» изложить в следующей редакции:

Итого по основному мероприятию 1.2.1.2, в том числе по источникам финансирования	итого	65 951,290
	бюджет города Перми	65 943,290
	внебюджетные источники	8,000
Итого по задаче 1.2.1, в том числе по источникам финансирования	итого	66 250,290
	бюджет города Перми	66 242,290
	внебюджетные источники	8,000

5.7. строку 1.2.2.1.1.3 изложить в следующей редакции:

1.2.2.1.1.3	Создание рекреационных зон в городских лесах	МКУ «ПермГорЛес»	09.01.2023	31.12.2023	количество обустроенных объектов рекреации	ед.	2	бюджет города Перми	642,066
-------------	--	------------------	------------	------------	--	-----	---	---------------------	---------

5.8. строку 1.2.2.1.1.7 изложить в следующей редакции:

1.2.2.1.1.7	Восстановление объектов рекреации	МКУ «ПермГорЛес»	09.01.2023	31.12.2023	количество восстановленных объектов рекреации	ед.	2	бюджет города Перми	2 311,235
-------------	-----------------------------------	------------------	------------	------------	---	-----	---	---------------------	-----------

5.9. строки 1.2.2.3.1.2, 1.2.2.3.1.3, «Итого по мероприятию 1.2.2.3.1, в том числе по источникам финансирования», «Итого по мероприятию 1.2.2.3, в том числе по источникам финансирования», «Итого по задаче 1.2.2, в том числе по источникам финансирования» изложить в следующей редакции:

1.2.2.3.1.2	Обустройство ООПТ «Чернышевский лес» в рамках проекта «Зеленое кольцо» в ООПТ местного значения – охраняемом ландшафте «Черняевский лес»	МКУ «ПермГорЛес»	09.01.2023	31.12.2023	количество ООПТ «Чернышевский лес» в рамках проекта «Зеленое кольцо» в ООПТ местного значения – охраняемом ландшафте «Черняевский лес»	ед.	1	бюджет Пермского края	214 162,200
								бюджет Пермского края (неиспользованные ассигнования отчетного года)	17 807,578

1.2.2.3.1.3	осуществление экспертизы по муниципальному контракту по обустройству ООПТ «Чернышевский лес» в рамках проекта «Зеленое кольцо» в ООПТ местного значения – охраняемом ландшафте «Чернышевский лес»		09.01.2023	31.12.2023	количество проведенных экспертиз по муниципальному контракту на обустройство ООПТ «Чернышевский лес» в рамках проекта «Зеленое кольцо» в ООПТ местного значения – охраняемом ландшафте «Чернышевский лес»	ед.	1	бюджет Пермского края бюджет Пермского края (неиспользованные ассигнования отчетного года)	0,000 600,000	
Итого по мероприятию 1.2.2.3.1, в том числе по источникам финансирования										
Итого по мероприятию 1.2.2.3, в том числе по источникам финансирования										
Итого по задаче 1.2.2, в том числе по источникам финансирования										
									итого	234 036,378
									бюджет города Перми	1 466,600
									бюджет Пермского края	214 162,200
									бюджет Пермского края (неиспользованные ассигнования отчетного года)	18 407,578
									итого	234 036,378
									бюджет города Перми	1 466,600
									бюджет Пермского края	214 162,200
									бюджет Пермского края (неиспользованные ассигнования отчетного года)	18 407,578
									итого	242 521,370
									бюджет города Перми	9 951,592
									бюджет Пермского края	214 162,200
									бюджет Пермского края (неиспользованные ассигнования отчетного года)	18 407,578

5.10. строку «Всего по подпрограмме 1.2, в том числе по источникам финансирования» изложить в следующей редакции:

Всего по подпрограмме 1.2, в том числе по источникам финансирования	всего	308 771,660
	бюджет города Перми	76 193,882
	бюджет Пермского края	214 162,200
	бюджет Пермского края (неиспользованные ассигнования 2022 года)	18 407,578
	внебюджетные источники	8,000





## АДМИНИСТРАЦИЯ ГОРОДА ПЕРМИ ПОСТАНОВЛЕНИЕ

10.01.2024

№ 8

### **О внесении изменений в Положение о порядке организации общедоступного дошкольного образования, присмотра и ухода в муниципальных образовательных учреждениях города Перми, утвержденное постановлением администрации города Перми от 01.03.2013 № 112**

В целях актуализации нормативных правовых актов администрации города Перми администрация города Перми ПОСТАНОВЛЯЕТ:

1. Внести в Положение о порядке организации общедоступного дошкольного образования, присмотра и ухода в муниципальных образовательных учреждениях города Перми, утвержденное постановлением администрации города Перми от 01 марта 2013 г. № 112 (в ред. от 22.04.2013 № 289, от 30.05.2013 № 424, от 20.08.2013 № 660, от 25.06.2014 № 412, от 17.10.2014 № 732, от 23.03.2015 № 147, от 24.03.2016 № 200, от 07.04.2017 № 265, от 02.08.2018 № 520, от 20.03.2019 № 171, от 04.03.2020 № 201, от 26.03.2021 № 205, от 23.03.2022 № 207, от 12.04.2023 № 293, от 13.11.2023 № 1241), следующие изменения:

1.1. пункт 1.4 изложить в следующей редакции:

«1.4. Формирование и ведение регистра детей дошкольного возраста для распределения в МОУ города Перми осуществляется посредством автоматизированной информационной системы «Электронная Пермская Образовательная Система» (ЭПОС)» (далее – ИС ЭПОС) на основании заявления родителя (законного представителя) о постановке ребенка на учет для направления в образовательное учреждение, реализующее образовательную программу дошкольного образования.»;

1.2. абзац первый пункта 2.1 изложить в следующей редакции:

«2.1. Учет детей, нуждающихся в предоставлении места в МОУ, осуществляет Департамент через отделы образования районов (далее – РОО) в ИС ЭПОС.»;

1.3. пункт 2.3 изложить в следующей редакции:

«2.3. В случае постановки на учет через Единый портал заявление заполняется с помощью интерактивной формы. В ИС ЭПОС проводится проверка на достоверность информации (данных), представленной(-ых) в заявлении о постановке ребенка на учет, в том числе с использованием системы межведомственного электронного взаимодействия (далее – СМЭВ).»;

1.4. пункт 2.5 изложить в следующей редакции:

«2.5. Подтверждение регистрации заявления о постановке ребенка на учет, поданного посредством Единого портала или через МФЦ, осуществляет специалист РОО в течение 8 рабочих дней с момента поступления к нему заявления.

Регистрация заявлений о постановке ребенка на учет, поданных посредством почтовой связи, осуществляется специалистом РОО в журнале регистрации заявлений о постановке ребенка на учет для направления в МОУ согласно приложению 2 к настоящему Положению.»;

1.5. пункт 2.6 изложить в следующей редакции:

«2.6. По завершении процедуры постановки ребенка на учет через Единый портал или МФЦ в личном кабинете пользователя отображается статус «Заявление рассмотрено» или «Отказано в предоставлении услуги» с указанием причин отказа.

В случае подачи заявления о постановке ребенка на учет через МФЦ специалистом МФЦ заявителю выдается уведомление о постановке на учет согласно приложению 3 к настоящему Положению или уведомления об отказе в приеме документов, необходимых для предоставления муниципальной услуги, согласно приложению 17 и (или) об отказе в предоставлении муниципальной услуги в части промежуточного результата – постановки на учет согласно приложению 18 к настоящему Положению.»;

1.6. абзац пятый пункта 2.8 изложить в следующей редакции:

«Специалист РОО регистрирует заключения ПМПК и документы о медицинских показаниях детей в ИС ЭПОС и журнале регистрации заключений психолого-медико-педагогической комиссии и документов о медицинских показаниях детей для направления в компенсирующие и оздоровительные группы муниципальных образовательных учреждений, реализующих образовательные программы дошкольного образования, согласно приложению 4 к настоящему Положению и документы о праве на льготы в журнале регистрации документов, подтверждающих право на внеочередное (первоочередное, преимущественное) направление детей в муниципальное образовательное учреждение, реализующее

образовательные программы дошкольного образования, согласно приложению 5 к настоящему Положению.»;

1.7. пункт 2.10 изложить в следующей редакции:

«2.10. Внесение изменений в заявление осуществляется родителями (законными представителями) самостоятельно в случае подачи заявления через Единый портал.

Также родители (законные представители) могут обратиться с заявлением в МФЦ с представлением подтверждающих документов.

При введении в Пермском крае, в том числе в городе Перми, в соответствии с законодательством режима чрезвычайной ситуации, режима повышенной готовности или возникновении иных ситуаций, предусмотренных законодательством, ограничивающих проведение личных приемов граждан, прием документов осуществляется посредством электронной почты специалистов РОО. Адреса электронной почты специалистов РОО размещены на сайте Пермского образования по адресу: <https://permedu.ru>.»;

1.8. пункт 3.9.2 изложить в следующей редакции:

«3.9.2. в группу кратковременного пребывания для получения 4-часовой услуги дошкольного образования на основании заявления родителя (законного представителя). При этом для получения 12-часовой услуги дошкольного образования родителям (законным представителям) необходимо подать новое заявление для направления ребенка в МОУ.»;

1.9. пункт 4.9 изложить в следующей редакции:

«4.9. Ребенок подлежит снятию с учета нуждающихся в предоставлении места в МОУ в течение трех рабочих дней со дня издания распорядительного акта МОУ о зачислении ребенка в состав воспитанников.»;

1.10. абзац второй пункта 4.13 изложить в следующей редакции:

«Родителям детей, отчисленных из МОУ по заявлению родителя (законного представителя) или зачисленных на 4-часовую услугу, выдается уведомление о необходимости повторной подачи заявления о постановке ребенка на учет для предоставления места в МОУ согласно приложению 15 к настоящему Положению.»;

1.11. пункт 4.14 изложить в следующей редакции:

«4.14. Перевод детей в другое МОУ осуществляется на свободные места в порядке, установленном Порядком о переводе, на основании заявления родителя (законного представителя), поданного через Единый портал или в МФЦ.

При подаче в МФЦ к заявлению прилагаются оригиналы следующих документов:

документ, удостоверяющий личность одного из родителей (законных представителей), либо документ, удостоверяющий личность иностранного гражданина, лица без гражданства в Российской Федерации в соответствии со статьей 10 Федерального закона от 25 июля 2002 г. № 115-ФЗ «О правовом положении иностранных граждан в Российской Федерации»;

документ, подтверждающий установление опеки (при необходимости).

Также родители вправе предъявить свидетельство о рождении ребенка, выданное на территории Российской Федерации, и свидетельство о регистрации ребенка по месту жительства или по месту пребывания на закрепленной территории или документ, содержащий сведения о месте пребывания, месте фактического проживания ребенка, по собственной инициативе.

Родители (законные представители) детей, являющихся иностранными гражданами или лицами без гражданства, дополнительно предъявляют документ(-ы), удостоверяющий(-е) личность ребенка и подтверждающий(-е) законность представления прав ребенка, а также документ, подтверждающий право заявителя на пребывание в Российской Федерации. Иностранцы граждане и лица без гражданства все документы представляют на русском языке или вместе с заверенным переводом на русский язык.»;

1.12. пункт 4.16 признать утратившим силу;

1.13. приложение 1 изложить в редакции согласно приложению 1 к настоящему постановлению;

1.14. приложение 2 изложить в редакции согласно приложению 2 к настоящему постановлению;

1.15. приложение 3 изложить в редакции согласно приложению 3 к настоящему постановлению;

1.16. приложение 6 изложить в редакции согласно приложению 4 к настоящему постановлению;

1.17. приложение 8 изложить в редакции согласно приложению 5 к настоящему постановлению;

1.18. приложение 10 изложить в редакции согласно приложению 6 к настоящему постановлению;

1.19. приложение 15 изложить в редакции согласно приложению 7 к настоящему постановлению;

1.20. приложение 16 признать утратившим силу;

1.21. приложение 17 изложить в редакции согласно приложению 8 к настоящему постановлению;

1.22. приложение 18 изложить в редакции согласно приложению 9 к настоящему постановлению.

2. Настоящее постановление вступает в силу со дня официального опубликования в печатном средстве массовой информации «Официальный бюллетень органов местного самоуправления муниципального образования город Пермь».

3. Управлению по общим вопросам администрации города Перми обеспечить опубликование настоящего постановления в печатном средстве массовой информации «Официальный бюллетень органов местного самоуправления муниципального образования город Пермь».

4. Информационно-аналитическому управлению администрации города Перми обеспечить опубликование (обнародование) настоящего постановления на официальном сайте муниципального образования город Пермь в информа-

ционно-телекоммуникационной сети Интернет.

5. Контроль за исполнением настоящего постановления возложить на исполняющего обязанности заместителя главы администрации города Перми Мальцеву Е.Д.

Глава города Перми

Э.О. Соснин

Приложение 1  
к постановлению администрации  
города Перми  
от 10.01.2024 № 8

В департамент образования  
администрации города Перми

\_\_\_\_\_  
(Ф.И.О. заявителя полностью)  
проживающего по адресу:

\_\_\_\_\_  
контактные телефоны:

\_\_\_\_\_  
адрес электронной почты:  
\_\_\_\_\_

### ЗАЯВЛЕНИЕ

Прошу поставить на учет моего ребенка \_\_\_\_\_

\_\_\_\_\_  
(Ф.И.О. полностью, дата рождения)

для направления в муниципальное образовательное учреждение, реализующее образовательные программы дошкольного образования.

Свидетельство о рождении ребенка: серия \_\_\_\_\_ номер \_\_\_\_\_  
выдано \_\_\_\_\_

дата выдачи \_\_\_\_\_

Адрес места жительства (пребывания) ребенка (в соответствии со свидетельством о регистрации по месту жительства (пребывания): \_\_\_\_\_

Адрес места фактического проживания ребенка \_\_\_\_\_

Законный представитель (мать, отец, иные лица): \_\_\_\_\_

(Ф.И.О.)

Реквизиты документа, удостоверяющего личность родителя (законного представителя):

паспорт: серия \_\_\_\_\_ номер \_\_\_\_\_

выдан \_\_\_\_\_

дата выдачи \_\_\_\_\_

Реквизиты иного документа, удостоверяющего личность родителя (законного представителя)

Реквизиты документа, подтверждающего установление опеки (при наличии)

Желаемое муниципальное образовательное учреждение (1 приоритетное)

Данное муниципальное образовательное учреждение посещает старший ребенок из семьи (заполняется при наличии) \_\_\_\_\_

\_\_\_\_\_  
(Ф.И.О. полностью, дата рождения)

Желаемые муниципальные образовательные учреждения (не более 2 дополнительных)

Желаемый год поступления в муниципальное образовательное учреждение

Режим пребывания \_\_\_\_\_.

Язык образования \_\_\_\_\_.

Ребенок нуждается в обучении по адаптированной образовательной программе дошкольного образования (да / нет) (нужное подчеркнуть).

Ребенок нуждается в создании специальных условий для организации обучения и воспитания ребенка-инвалида в соответствии с индивидуальной программой реабилитации инвалида (при наличии) (да / нет) (нужное подчеркнуть).

Направленность дошкольной группы \_\_\_\_\_.

Право на специальные меры поддержки (гарантии) отдельных категорий граждан и их семей (при наличии) да / нет (нужное подчеркнуть).

Заключение ПМПК (при наличии) да / нет (нужное подчеркнуть).

Медицинское заключение (при наличии) да / нет (нужное подчеркнуть).

Фамилия(и), имя(ена), отчество(а) (при наличии), дата(ы) рождения ребенка (детей) (при наличии у ребенка полнородных и неполнородных братьев и (или) сестер, обучающихся в МОУ, выбранном родителями (законными представителями) \_\_\_\_\_.

Согласен на обработку персональных данных и персональных данных ребенка в порядке, установленном законодательством Российской Федерации.

« \_\_\_\_ » \_\_\_\_\_ 20\_\_ г.

\_\_\_\_\_ (подпись)

Приложение 2  
к постановлению администрации  
города Перми  
от 10.01.2024 № 8

**ЖУРНАЛ**  
**регистрации заявлений о постановке ребенка на учет для направления**  
**в муниципальные образовательные учреждения**

№	Дата регистрации заявления	Способ подачи заявления (почтой)	Ф.И.О. ребенка	Дата рождения	Решение о постановке на учет ребенка
1	2	3	4	5	6
1					
2					
3					
4					

Приложение 3  
к постановлению администрации  
города Перми  
от 10.01.2024 № 8

**УВЕДОМЛЕНИЕ**

Уведомляем Вас о том, что ребенок \_\_\_\_\_

(Ф.И.О., дата рождения ребенка)

поставлен на учет для направления в муниципальное образовательное учреждение, реализующее образовательные программы дошкольного образования.

от « \_\_\_\_ » \_\_\_\_\_ 20\_\_ г.

(дата регистрации)

номер в журнале регистрации/  
индивидуальный номер в информационной системе \_\_\_\_\_.

Специалист МФЦ (РОО) \_\_\_\_\_

Приложение 4  
к постановлению администрации  
города Перми  
от 10.01.2024 № 8

**ПЕРЕЧЕНЬ**  
**категорий граждан, имеющих право на внеочередное и преимущественное направление**  
**детей в муниципальные образовательные учреждения, реализующие образовательные программы**  
**дошкольного образования**

№	Категории граждан	Документы, подтверждающие право на внеочередное или первоочередное предоставление мест в учреждении	Нормативный акт
1	2	3	4
Внеочередное право			
1	Дети прокуроров	справка с места работы о занимаемой должности	пункт 5 статьи 44 Федерального закона от 17 января 1992 г. № 2202-1 «О прокуратуре Российской Федерации»
2	Дети работников органов прокуратуры, погибших (пропавших без вести), умерших, ставших инвалидами; дети работников органов прокуратуры, осуществляющих служебную деятельность на территориях Республики Дагестан, Республики Ингушетия, Кабардино-Балкарской Республики, Карачаев-Черкесской Республики, Республики Северная Осетия – Алания и Чеченской Республики, а также работников органов прокуратуры Российской Федерации, направленных для выполнения задач по обеспечению законности и правопорядка на территориях указанных субъектов Российской Федерации	документ, в установленном порядке подтверждающий осуществление служебной деятельности на территории Северо-Кавказского региона Российской Федерации; факт гибели, смерти, получения инвалидности	пункт 5 Указа Президента Российской Федерации от 30 октября 2009 г. № 1225 «О дополнительных гарантиях и компенсациях работникам органов прокуратуры Российской Федерации, осуществляющим служебную деятельность на территории Северо-Кавказского региона Российской Федерации, и членам их семей»
3	Дети сотрудников Следственного комитета	справка с места работы о занимаемой должности	пункт 25 статьи 35 Федерального закона от 28 декабря 2010 г. № 403-ФЗ «О Следственном комитете Российской Федерации»
4	Дети погибших (умерших) или пропавших без вести либо ставших инвалидами в связи с исполнением служебных обязанностей сотрудников следственных органов, расположенных на территории Северо-Кавказского региона, и сотрудников следственных органов, направленных для выполнения задач на территории Северо-Кавказского региона	документ, в установленном порядке подтверждающий осуществление служебной деятельности на территории Северо-Кавказского региона Российской Федерации; факт гибели, смерти, получения инвалидности	пункт 5 Указа Президента Российской Федерации от 26 января 2012 г. № 110 «О дополнительных гарантиях и компенсациях сотрудникам, федеральным государственным гражданским служащим и работникам следственных органов Следственного комитета Российской Федерации, осуществляющим служебную деятельность на территории Северо-Кавказского региона Российской Федерации, и членам их семей»

1	2	3	4
5	<p>Дети граждан, получивших или перенесших лучевую болезнь и другие заболевания, связанные с радиационным воздействием вследствие Чернобыльской катастрофы или с работами по ликвидации последствий Чернобыльской катастрофы на Чернобыльской АЭС; дети инвалидов вследствие Чернобыльской катастрофы из числа:</p> <p>а) граждан (в том числе временно направленных или командированных), принимавших участие в ликвидации последствий катастрофы в пределах зоны отчуждения или занятых на эксплуатации или других работах на Чернобыльской АЭС;</p> <p>б) военнослужащих и военнообязанных, призванных на специальные сборы и привлеченных к выполнению работ, связанных с ликвидацией последствий Чернобыльской катастрофы независимо от места дислокации и выполняющихся работ, а также лиц начальствующего и рядового состава органов внутренних дел, Государственной противопожарной службы, проходивших (проходящих) службу в зоне отчуждения;</p> <p>в) граждан, эвакуированных из зоны отчуждения и переселенных из зоны отселения либо выехавших в добровольном порядке из указанных зон после принятия решения об эвакуации;</p> <p>г) граждан, отдавших костный мозг для спасения жизни людей, пострадавших вследствие Чернобыльской катастрофы, независимо от времени, прошедшего с момента трансплантации костного мозга, и времени развития у них в этой связи инвалидности; дети граждан, эвакуированные (в том числе выехавшие добровольно) в 1986 году из зоны отчуждения или переселенные (переселяемые), в том числе выехавшие добровольно, из зоны отселения в 1986 году и в последующие годы, включая детей, которые в момент эвакуации находились (находятся) в состоянии внутриутробного развития</p>	<p>удостоверение инвалида или участника ликвидации последствий катастрофы на Чернобыльской АЭС; свидетельства о смерти одного из родителей, явившегося кормильцем, из числа граждан, погибших в результате катастрофы на Чернобыльской АЭС, умерших вследствие лучевой болезни и других заболеваний, возникших в связи с Чернобыльской катастрофой, а также умерших инвалидов вследствие Чернобыльской катастрофы; справка об эвакуации из зоны отчуждения или о переселении из зоны отселения</p>	<p>пункт 12 статьи 14, пункт 12 статьи 17 Закона Российской Федерации от 15 мая 1991 г. № 1244-1 «О социальной защите граждан, подвергшихся воздействию радиации вследствие катастрофы на Чернобыльской АЭС»</p>
6	<p>Дети погибших (пропавших без вести), умерших, ставших инвалидами сотрудников и военнослужащих специальных сил по обнаружению и пресечению деятельности террористических организаций и групп, их лидеров и лиц, участвующих в организации и осуществлении террористических акций на территории Северо-Кавказского региона Российской Федерации, а также сотрудников и военнослужащих Объединенной группировки войск (сил) по проведению контртеррористических операций на территории Северо-Кавказского региона Российской Федерации:</p> <p>а) проходящих службу (военную службу) в воинских частях, учреждениях и подразделениях Вооруженных Сил Российской Федерации, других войск, воинских формирований и органов,</p>	<p>документ, в установленном порядке подтверждающий факт участия в контртеррористических операциях и обеспечении правопорядка и общественной безопасности на территории Северо-Кавказского региона Российской Федерации; факт гибели, смерти, получения инвалидности</p>	<p>пункт 14 постановления Правительства Российской Федерации от 09 февраля 2004 г. № 65 «О дополнительных гарантиях и компенсациях военнослужащим и сотрудникам федеральных органов исполнительной власти, участвующим в контртеррористических операциях и обеспечивающим правопорядок и общественную безопасность на территории Северо-Кавказского региона Российской Федерации»</p>

1	2	3	4
	<p>а также в органах внутренних дел Российской Федерации, учреждениях, органах и подразделениях уголовно-исполнительной системы, Государственной противопожарной службы Министерства Российской Федерации по делам гражданской обороны, чрезвычайным ситуациям и ликвидации последствий стихийных бедствий, органах по контролю за оборотом наркотических средств и психотропных веществ (далее – воинские части и органы), дислоцированных на постоянной основе на территории Республики Дагестан, Республики Ингушетии и Чеченской Республики;</p> <p>б) командированных в воинские части и органы, указанные в подпункте «а» настоящего пункта;</p> <p>в) направленных в Республику Дагестан, Республику Ингушетию и Чеченскую Республику в составе воинских частей, воинских формирований, подразделений, групп и органов (в том числе для выполнения задач по обустройству воинских частей и органов, дислоцированных на территориях указанных республик);</p> <p>г) участвующих в контртеррористических операциях и обеспечивающих правопорядок и общественную безопасность на административной границе с Чеченской Республикой в составе воинских частей, воинских формирований, подразделений, групп и органов по перечням, определяемым соответствующими федеральными органами исполнительной власти;</p> <p>д) проходящих службу (военную службу) в воинских частях и органах, дислоцированных на постоянной основе на территории Кабардино-Балкарской Республики, Карачаево-Черкесской Республики и Республики Северная Осетия – Алания;</p> <p>е) командированных в воинские части и органы, указанные в подпункте «д» настоящего пункта;</p> <p>ж) направленных в Кабардино-Балкарскую Республику, Карачаево-Черкесскую Республику и Республику Северная Осетия – Алания в составе воинских частей, воинских формирований, подразделений, групп и органов (в том числе для выполнения задач по обустройству воинских частей и органов, дислоцированных на территориях указанных республик);</p> <p>з) проходящих службу в органах внутренних дел Российской Федерации на федеральных контрольно-пропускных пунктах «Затеречный» и «Ищерское», дислоцированных на территории Ставропольского края;</p> <p>и) командированных органами внутренних дел Российской Федерации на федеральные контрольно-пропускные пункты «Затеречный» и «Ищерское», дислоцированные на территории Ставропольского края</p>		

1	2	3	4
7	<p>Дети военнослужащих и сотрудников органов внутренних дел, Государственной противопожарной службы, уголовно-исполнительной системы, непосредственно участвовавших в борьбе с терроризмом на территории Республики Дагестан и погибших (пропавших без вести), умерших, ставших инвалидами в связи с выполнением служебных обязанностей</p>	<p>документ, в установленном порядке подтверждающий прохождение военной службы на территории Республики Дагестан; факт гибели, смерти, получения инвалидности</p>	<p>пункт 1 постановления Правительства Российской Федерации от 25 августа 1999 г. № 936 «О дополнительных мерах по социальной защите членов семей военнослужащих и сотрудников органов внутренних дел, Государственной противопожарной службы, уголовно-исполнительной системы, непосредственно участвовавших в борьбе с терроризмом на территории Республики Дагестан и погибших (пропавших без вести), умерших, ставших инвалидами в связи с выполнением служебных обязанностей»</p>
8	<p>Дети судей</p>	<p>справка с места работы о занимаемой должности</p>	<p>пункт 3 статьи 19 Закона Российской Федерации от 26 июня 1992 г. № 3132-1 «О статусе судей в Российской Федерации»</p>
9	<p>Дети граждан из подразделений особого риска, а также семей, потерявших кормильца из числа этих граждан</p>	<p>удостоверение инвалида или участника ликвидации последствий катастрофы на Чернобыльской АЭС; свидетельство о смерти одного из родителей, являвшегося кормильцем, из числа граждан, погибших в результате катастрофы на Чернобыльской АЭС, умерших вследствие лучевой болезни и других заболеваний, возникших в связи с Чернобыльской катастрофой, а также умерших инвалидов вследствие Чернобыльской катастрофы; справка об эвакуации из зоны отселения или о переселении из зоны отселения</p>	<p>постановление Верховного Совета Российской Федерации от 27 декабря 1991 г. № 2123-1 «О распространении действия Закона РСФСР «О социальной защите граждан, подвергшихся воздействию радиации вследствие катастрофы на Чернобыльской АЭС» на граждан из подразделений особого риска»</p>
10	<p>Дети сотрудников войск национальной гвардии, погибших (умерших) при выполнении задач в специальной военной операции либо позднее указанного периода, но вследствие увечья (ранения, травмы, контузии) или заболевания, полученных при выполнении задач в ходе проведения специальной военной операции, в том числе усыновленным (удочеренным) или находящимся под опекой или попечительством в семье, включая приемную семью либо в случаях, предусмотренных законами субъектов Российской Федерации, патронатную семью</p>	<p>документ, в установленном порядке подтверждающий факт участия в специальной военной операции; факт гибели, смерти</p>	<p>статья 28.1 Федерального закона от 03 июля 2016 г. № 226-ФЗ «О войсках национальной гвардии Российской Федерации»</p>



1	2	3	4
11	Детям военнослужащих и детям граждан, пребывавших в добровольческих формированиях, погибших (умерших) при выполнении задач в специальной военной операции либо позднее указанного периода, но вследствие увечья (ранения, травмы, контузии) или заболевания, полученных при выполнении задач в ходе проведения специальной военной операции, в том числе усыновленным (удочеренным) или находящимся под опекой или попечительством в семье, включая приемную семью либо в случаях, предусмотренных законами субъектов Российской Федерации, патронатную семью	документ, в установленном порядке подтверждающий факт участия в специальной военной операции; факт гибели, смерти	пункт 8 статьи 24 Федерального закона от 27 мая 1998 г. № 76-ФЗ «О статусе военнослужащих»
12	Дети из семей, находящихся в социально опасном положении и состоящих на учете в комиссии по делам несовершеннолетних и защите их прав	постановление комиссии по делам несовершеннолетних и защите их прав	Федеральные законы от 06 октября 2003 г. № 131-ФЗ «Об общих принципах организации местного самоуправления в Российской Федерации», от 29 декабря 2012 г. № 273-ФЗ «Об образовании в Российской Федерации», Закон Пермского края от 07 июля 2014 г. № 352-ПК «О системе профилактики детского и семейного неблагополучия в Пермском крае»
Первоочередное право			
1	Дети военнослужащих по месту жительства их семей	справка из воинской части или из военного комиссариата по месту жительства семьи	пункт 6 статьи 19 Федерального закона от 27 мая 1998 г. № 76-ФЗ «О статусе военнослужащих»
2	Дети граждан, уволенных с военной службы при достижении ими предельного возраста пребывания на военной службе, состоянию здоровья или в связи с организационно-штатными мероприятиями	приказ или справка установленной формы из воинской части или военного комиссариата с указанием причины увольнения	пункт 6 статьи 19 Федерального закона от 27 мая 1998 г. № 76-ФЗ «О статусе военнослужащих», письмо Министерства образования и науки Российской Федерации от 08 августа 2013 г. № 08-1063 «О рекомендациях по порядку комплектования дошкольных образовательных учреждений»
3	Дети из многолетних семей	действующее удостоверение многодетной семьи	пункт 1 Указа Президента Российской Федерации от 05 мая 1992 г. № 431 «О мерах по социальной поддержке многодетных семей»; статья 15 Закона Пермской области от 09 сентября 1996 г. № 533-83 ПК «О социальных гарантиях и мерах социальной поддержки семьи, материнства, отцовства и детства в Пермском крае»; постановление Правительства Пермского края от 20 июня 2017 г. № 508-п «Об утверждении Порядка выдачи удостоверения многодетной семьи Пермского края»

1	2	3	4
4	Дети-инвалиды и дети, один из родителей которых является инвалидом	справка бюро медико-социальной экспертизы об установлении инвалидности	пункт 1 Указа Президента Российской Федерации от 02 октября 1992 г. № 1157 «О дополнительных мерах государственной поддержки инвалидов»
5	Дети сотрудников полиции, проживающих на территории города Перми; дети сотрудников полиции, погибших (умерших) вследствие увечья или иного повреждения здоровья, полученных в связи с выполнением служебных обязанностей, умерших вследствие заболевания, полученного в период прохождения службы в полиции; дети гражданна Российской Федерации, уволенного со службы в полиции вследствие увечья или иного повреждения здоровья, полученных в связи с выполнением служебных обязанностей и исключивших возможность дальнейшего прохождения службы в полиции; дети гражданна Российской Федерации, умершего в течение одного года после увольнения со службы в полиции вследствие увечья или иного повреждения здоровья, полученных в связи с выполнением служебных обязанностей, либо вследствие заболевания, полученного в период прохождения службы в полиции, исключивших возможность дальнейшего прохождения службы в полиции; дети сотрудника полиции, гражданина Российской Федерации, находящиеся (находившиеся) на иждивении сотрудника полиции	справка с места работы о занимаемой должности, документ, в установленном порядке подтверждающий: факт гибели (смерти) сотрудника полиции в связи с осуществлением служебной деятельности; факт увольнения со службы в полиции вследствие увечья или иного повреждения здоровья, полученных в связи с выполнением служебных обязанностей и исключивших возможность дальнейшего прохождения службы в полиции; факт смерти гражданина Российской Федерации до истечения одного года после увольнения со службы вследствие увечья или иного повреждения здоровья, полученных в связи с выполнением служебных обязанностей, либо вследствие заболевания, полученного в период прохождения службы в полиции, исключивших возможность дальнейшего прохождения службы в полиции; факт нахождения детей на иждивении сотрудника полиции, гражданина Российской Федерации	пункт 6 статьи 46 Федерального закона от 07 февраля 2011 г. № 3-ФЗ «О полиции»
6	Дети сотрудников, имеющих специальные звания и проходящих службу в учреждениях и органах уголовно-исполнительной системы, сотрудников органов принудительного исполнения Российской Федерации, Федеральной противопожарной службы Государственной противопожарной службы, таможенных органах Российской Федерации (далее – сотрудники), проживающие на территории города Перми; дети, находящиеся (находившиеся) на иждивении сотрудника, гражданина Российской Федерации;	справка с места работы о занимаемой должности, документ, в установленном порядке подтверждающий: факт гибели (смерти) сотрудника вследствие увечья или иного повреждения здоровья, полученных в связи с выполнением служебных обязанностей,	пункт 14 статьи 3 Федерального закона от 30 декабря 2012 г. № 283-ФЗ «О социальных гарантиях сотрудникам некоторых федеральных органов исполнительной власти и внесении изменений в отдельные законодательные акты Российской Федерации»

1	2	3	4
	<p>дети сотрудника, погибшего (умершего) вследствие увечья или иного повреждения здоровья, полученных в связи с выполнением служебных обязанностей, умершего вследствие заболевания, полученного в период прохождения службы в учреждениях и органах;</p> <p>дети гражданина Российской Федерации, уволенного со службы в учреждениях и органах вследствие увечья или иного повреждения здоровья, полученного в связи с выполнением служебных обязанностей и исключивших возможность дальнейшего прохождения службы в учреждениях и органах;</p> <p>дети гражданина Российской Федерации, умершего в течение одного года после увольнения со службы в учреждениях и органах вследствие увечья или иного повреждения здоровья, полученных в связи с выполнением служебных обязанностей, либо вследствие заболевания, полученного в период прохождения службы в учреждениях и органах, исключивших возможность дальнейшего прохождения службы в учреждениях и органах</p>	<p>факт смерти сотрудника вследствие заболевания, полученного в период прохождения службы в учреждениях и органах;</p> <p>факт увольнения гражданина Российской Федерации со службы в учреждениях и органах вследствие увечья или иного повреждения здоровья, полученных в связи с выполнением служебных обязанностей, исключивших возможность дальнейшего прохождения службы в учреждениях и органах; факт смерти гражданина Российской Федерации до истечения одного года после увольнения со службы в учреждениях и органах вследствие увечья или иного повреждения здоровья, полученных в связи с выполнением служебных обязанностей, либо вследствие заболевания, полученного в период прохождения службы в учреждениях и органах, исключивших возможность дальнейшего прохождения службы в учреждениях и органах;</p> <p>факт нахождения детей на иждивении сотрудника, гражданина Российской Федерации</p>	
1	<p>Дети, чьи полнородные и неполнородные братья и (или) сестры являются воспитанниками МОУ, выбранного родителями (законными представителями)</p>	<p>Преимущественное право</p> <p>документ, удостоверяющий личность одного из родителей (законных представителей), либо документ, удостоверяющий личность иностранного гражданина, лица без гражданства в Российской Федерации в соответствии со статьей 10 Федерального закона от 25 июля 2002 г. № 115-ФЗ «О правовом положении иностранных граждан в Российской Федерации»; оригиналы свидетельств о рождении детей или документ, подтверждающий родство заявителя с детьми</p>	<p>пункт 2 статьи 54 Семейного кодекса Российской Федерации;</p> <p>часть 3.1 статьи 67 Федерального закона от 29 декабря 2012 г. № 273-ФЗ «Об образовании в Российской Федерации»</p>

Приложение 5  
к постановлению администрации  
города Перми  
от 10.01.2024 № 8

**УВЕДОМЛЕНИЕ**  
**о направлении ребенка**  
**в муниципальное образовательное учреждение**

Уведомляем Вас, что ребенок \_\_\_\_\_

(Ф.И.О., дата рождения ребенка)

включен в список детей для направления в муниципальное дошкольное образовательное учреждение № \_\_\_\_\_.

Для зачисления ребенка в муниципальное образовательное учреждение Вам необходимо обратиться в учреждение по адресу: \_\_\_\_\_

в течение 5 рабочих дней со дня получения уведомления и представить следующие документы и их копии:

документ, удостоверяющий личность одного из родителей (законных представителей), либо документ, удостоверяющий личность иностранного гражданина, лица без гражданства в Российской Федерации в соответствии со статьей 10 Федерального закона от 25 июля 2002 г. № 115-ФЗ «О правовом положении иностранных граждан в Российской Федерации»;

документ, подтверждающий установление опеки (при необходимости);

документ ПМПК (при необходимости);

документ, подтверждающий потребность в обучении в группе оздоровительной направленности (при необходимости).

Родители (законные представители) ребенка, являющиеся иностранными гражданами или лицами без гражданства, дополнительно предъявляют документ (-ы), удостоверяющий(-е) личность ребенка и подтверждающий(-е) законность представления прав ребенка, а также документ, подтверждающий право заявителя на пребывание в Российской Федерации. Иностранцы граждане и лица без гражданства все документы представляют на русском языке или вместе с заверенным переводом на русский язык.

Дополнительно родители (законные представители) ребенка предъявляют в МОУ свидетельство о рождении ребенка (для родителей (законных представителей) ребенка – граждан Российской Федерации), свидетельство о регистрации ребенка по месту жительства или по месту пребывания на закрепленной территории или документ, содержащий сведения о месте пребывания, месте фактического проживания ребенка.

Все документы представляются родителями (законными представителями) в течение 30 календарных дней с даты регистрации заявления о приеме в МОУ.

Обращаем Ваше внимание, что в случае отказа родителей (законных представителей) от предложенного муниципального образовательного учреждения или отсутствия в установленный срок обратной информации от родителей (законных представителей) о принятом ими решении о подаче заявления о приеме ребенка в муниципальное образовательное учреждение зачисление переносится на период дополнительного комплектования, на возможное направление в МОУ в течение года или на следующий год, невостребованные места перераспределяются детям, включенным в регистр, сформированный в ИС ЭПОС по дате рождения.

Контактный телефон муниципального образовательного учреждения:

Руководитель муниципального образовательного учреждения \_\_\_\_\_

Приложение 6  
к постановлению администрации  
города Перми  
от 10.01.2024 № 8

Руководителю

\_\_\_\_\_  
(наименование муниципального  
образовательного учреждения)

\_\_\_\_\_  
(Ф.И.О. родителя (законного  
представителя) полностью)  
проживающего по адресу:

\_\_\_\_\_  
(место жительства родителя  
(законного представителя)

контактный телефон: \_\_\_\_\_,

адрес электронной почты: \_\_\_\_\_

### ЗАЯВЛЕНИЕ

Прошу принять моего ребенка \_\_\_\_\_  
(Ф.И.О., дата, место рождения ребенка)

в \_\_\_\_\_  
(наименование муниципального образовательного учреждения)

с \_\_\_\_\_  
(дата)

Режим пребывания \_\_\_\_\_.

Свидетельство о рождении ребенка: серия \_\_\_\_\_ номер \_\_\_\_\_  
выдано \_\_\_\_\_

дата выдачи \_\_\_\_\_

Адрес места жительства (пребывания) ребенка (в соответствии со свидетельством о регистрации по месту жительства (пребывания):

Адрес места фактического проживания ребенка \_\_\_\_\_

Законный представитель (мать, отец, иные лица):

\_\_\_\_\_  
(Ф.И.О. полностью)

Реквизиты документа, удостоверяющего личность родителя (законного представителя):

паспорт: серия \_\_\_\_\_ номер \_\_\_\_\_  
выдан \_\_\_\_\_

дата выдачи \_\_\_\_\_

Реквизиты иного документа, удостоверяющего личность родителя (законного представителя) \_\_\_\_\_

Реквизиты документа, подтверждающего установление опеки (при наличии) \_\_\_\_\_

Язык образования \_\_\_\_\_

\_\_\_\_\_  
(дата)

\_\_\_\_\_  
(подпись)

\_\_\_\_\_  
(Ф.И.О.)

Ребенок нуждается в обучении по адаптированной образовательной программе дошкольного образования (да / нет) (нужное подчеркнуть).

Ребенок нуждается в создании специальных условий для организации обучения и воспитания ребенка-инвалида в соответствии с индивидуальной программой реабилитации инвалида (при наличии) (да/нет) (нужное подчеркнуть).

Направленность группы \_\_\_\_\_.

Право на специальные меры поддержки (гарантии) отдельных категорий граждан и их семей (при наличии) да / нет (нужное подчеркнуть).

Заключение ПМПК (при наличии) да / нет (нужное подчеркнуть).

Медицинское заключение (при наличии) да / нет (нужное подчеркнуть).

Фамилия(-ии), имя(-ена), отчество(-а) (при наличии), дата(-ы) рождения ребенка (детей) (при наличии у ребенка полнородных и неполнородных братьев и (или) сестер, обучающихся в МОУ, выбранном родителями (законными представителями) \_\_\_\_\_.

К заявлению прилагаю следующие документы:

1. \_\_\_\_\_;
2. \_\_\_\_\_;
3. \_\_\_\_\_.

\_\_\_\_\_  
(дата)

\_\_\_\_\_  
(подпись)

\_\_\_\_\_  
(Ф.И.О.)

С Уставом, лицензией на осуществление образовательной деятельности, образовательными программами и другими документами, регламентирующими организацию и осуществление образовательной деятельности, права и обязанности воспитанников дошкольной организации, ознакомлен(-а).

\_\_\_\_\_  
(дата)

\_\_\_\_\_  
(подпись)

\_\_\_\_\_  
(Ф.И.О.)

С правовым актом администрации города Перми о закреплении образовательных организаций за конкретными территориями города Перми ознакомлен(-а).

\_\_\_\_\_  
(дата)

\_\_\_\_\_  
(подпись)

\_\_\_\_\_  
(Ф.И.О.)

Согласен на обработку персональных данных и персональных данных ребенка в порядке, установленном законодательством Российской Федерации.

\_\_\_\_\_  
(дата)

\_\_\_\_\_  
(подпись)

\_\_\_\_\_  
(Ф.И.О.)

Приложение 7  
к постановлению администрации  
города Перми  
от 10.01.2024 № 8

### УВЕДОМЛЕНИЕ

**о необходимости подачи заявления о постановке ребенка на учет для направления в муниципальные образовательные учреждения, реализующие образовательные программы дошкольного образования**

Уважаемые родители (законные представители)!

Если Ваш ребенок выбывает (отчислен) из муниципального дошкольного образовательного учреждения или зачислен в группу с 4-часовым пребыванием, и Вы планируете в дальнейшем получать услугу дошкольного образования в муниципальном дошкольном образовательном учреждении (далее – МОУ), то Вам необходимо вновь подать заявление о постановке ребенка на учет для направления в МОУ.

Прием заявлений и постановка детей на учет осуществляются:

в электронном виде на Едином портале государственных и муниципальных услуг (функций) [www.gosuslugi.ru](http://www.gosuslugi.ru);  
посредством подачи документов в государственное бюджетное учреждение Пермского края «Пермский краевой многофункциональный центр предоставления государственных и муниципальных услуг»;

посредством почтовой связи с вложением копий документов, заверенных надлежащим образом.

За дополнительной информацией Вы можете обратиться в отдел образования района по месту жительства.

Руководитель муниципального образовательного учреждения \_\_\_\_\_

Приложение 8  
к постановлению администрации  
города Перми  
от 10.01.2024 № 8

**УВЕДОМЛЕНИЕ**  
**об отказе в приеме документов**

Уважаемый(-ая) \_\_\_\_\_,  
(Ф.И.О. заявителя)

уведомляем Вас, что в приеме документов Вам отказано по причине:

представление неполной информации (пакет документов от заявителя), необходимой для предоставления муниципальной услуги согласно пункту 2.6.1 Административного регламента предоставления департаментом образования администрации города Перми муниципальной услуги «Постановка на учет и направление детей в муниципальные образовательные учреждения, реализующие образовательные программы дошкольного образования», утвержденного постановлением администрации города Перми от 04 марта 2022 г. № 143;

представленные документы, необходимые для предоставления муниципальной услуги, имеют подчистки и исправления текста, исполнены карандашом, не заверены в порядке, установленном законодательством Российской Федерации;

представленные документы содержат повреждения, наличие которых не позволяет в полном объеме использовать информацию и сведения, содержащиеся в документах для предоставления муниципальной услуги.

Специалист МФЦ (РОО) \_\_\_\_\_.

Приложение 9  
к постановлению администрации  
города Перми  
от 10.01.2024 № 8

**УВЕДОМЛЕНИЕ**  
**об отказе в предоставлении муниципальной услуги в части**  
**промежуточного результата – постановки на учет**

Уважаемый(-ая) \_\_\_\_\_,  
(Ф.И.О. заявителя)

уведомляем Вас, что в предоставлении муниципальной услуги в части промежуточного результата – постановки на учет Вам отказано по причине:

представление недостоверной информации согласно пунктам 2.6.1-2.6.2 Административного регламента, в том числе если ребенок уже зарегистрирован в информационной системе или посещает МОУ;

представленные документы или сведения, необходимые для предоставления муниципальной услуги, утратили силу;

неполное (некорректное) заполнение полей в форме заявления, в том числе неполное (некорректное) заполнение обязательных полей в случае подачи заявления посредством Единого портала;

предоставление неполной информации, в том числе неполного пакета документов при подаче заявления в электронном виде;

заявитель не относится к кругу лиц, имеющих право на предоставление муниципальной услуги.

Специалист МФЦ (РОО) \_\_\_\_\_.



## АДМИНИСТРАЦИЯ ГОРОДА ПЕРМИ ПОСТАНОВЛЕНИЕ

10.01.2024

№ 9

**О внесении изменений в приложение 2 к Порядку определения объема и условий предоставления субсидий на иные цели бюджетным и автономным учреждениям на компенсацию части родительской платы за присмотр и уход за ребенком в образовательных организациях, реализующих образовательную программу дошкольного образования, утвержденному постановлением администрации города Перми от 15.07.2021 № 522**

В соответствии с абзацем вторым пункта 1 статьи 78.1 Бюджетного кодекса Российской Федерации, постановлением Правительства Российской Федерации от 22 февраля 2020 г. № 203 «Об общих требованиях к нормативным правовым актам и муниципальным правовым актам, устанавливающим порядок определения объема и условия предоставления бюджетным и автономным учреждениям субсидий на иные цели», статьей 20 Закона Пермского края от 12 марта 2014 г. № 308-ПК «Об образовании в Пермском крае», в целях актуализации нормативной правовой базы города Перми администрация города Перми ПОСТАНОВЛЯЕТ:

1. Внести изменения в приложение 2 к Порядку определения объема и условий предоставления субсидий на иные цели бюджетным и автономным учреждениям на компенсацию части родительской платы за присмотр и уход за ребенком в образовательных организациях, реализующих образовательную программу дошкольного образования, утвержденному постановлением администрации города Перми от 15 июля 2021 г. № 522 (в ред. от 15.10.2021 № 876, от 24.12.2021 № 1214, от 03.06.2022 № 446, от 20.10.2022 № 1002, от 27.12.2022 № 1396), изложив в редакции согласно приложению к настоящему постановлению.

2. Настоящее постановление вступает в силу со дня официального опубликования в печатном средстве массовой информации «Официальный бюллетень органов местного самоуправления муниципального образования город Пермь».

3. Управлению по общим вопросам администрации города Перми обеспечить опубликование настоящего постановления в печатном средстве массовой информации «Официальный бюллетень органов местного самоуправления муниципального образования город Пермь», распространяется на правоотношения, возникшие с 28 декабря 2023 г., и действует по 31 декабря 2023 г.

4. Информационно-аналитическому управлению администрации города Перми обеспечить опубликование (обнародование) настоящего постановления на официальном сайте муниципального образования город Пермь в информационно-телекоммуникационной сети Интернет.

5. Контроль за исполнением настоящего постановления возложить на исполняющего обязанности заместителя главы администрации города Перми Мальцеву Е.Д.

Глава города Перми

Э.О. Соснин



Приложение  
к постановлению администрации  
города Перми  
от 10.01.2024 № 9

**РАЗМЕР СУБСИДИЙ**  
на иные цели учреждениям на компенсацию части родительской платы  
за присмотр и уход за ребенком в образовательных организациях,  
реализующих образовательную программу дошкольного образования  
на 2023 год и плановый период 2024 и 2025 годов

№	Получатели субсидий на иные цели	Размер субсидий на иные цели, руб.		
		2023 год	2024 год	2025 год
1	2	3	4	5
1	Муниципальное автономное дошкольное образовательное учреждение (далее – МАДОУ) «Центр развития ребенка – детский сад № 46» г. Перми	36 519 939,88	60 116 700,00	58 752 200,00
2	МАДОУ «Детский сад «Академика» г. Перми			
3	МАДОУ «Детский сад «АртГрад» г. Перми			
4	МАДОУ «ГАРДАРИКА» г. Перми			
5	МАДОУ «Детский сад «Глобус» г. Перми			
6	МАДОУ «Детский сад «IT мир» г. Перми			
7	МАДОУ «Детский сад «Взлёт» г. Перми			
8	МАДОУ «Детский сад «Галактика» г. Перми			
9	МАДОУ «Детский сад «Город мастеров» г. Перми			
10	МАДОУ «Детский сад «Калейдоскоп» г. Перми			
11	МАДОУ «Детский сад «Карусель» г. Перми			
12	МАДОУ «Детский сад «ЛЕГОПОЛИС» г. Перми			
13	МАДОУ «Детский сад «ПАРМА» г. Перми			
14	МАДОУ «Детский сад «Симфония» г. Перми			
15	МАДОУ «Детский сад «Сказка.ру» г. Перми			
16	МАДОУ «Детский сад «Театр на Звезде» г. Перми			
17	МАДОУ «Детский сад «Электроник» г. Перми			
18	МАДОУ «Детский сад № 103» г. Перми			
19	МАДОУ «Детский сад № 111» г. Перми			
20	МАДОУ «Детский сад № 120» г. Перми			
21	МАДОУ «Детский сад № 165» г. Перми			

1	2	3	4	5
22	МАДОУ «Детский сад № 167» г. Перми			
23	МАДОУ «Детский сад № 175» г. Перми			
24	МАДОУ «Детский сад № 22» г. Перми			
25	МАДОУ «Детский сад № 227» г. Перми			
26	МАДОУ «Детский сад № 291» г. Перми			
27	МАДОУ «Детский сад № 305» г. Перми			
28	МАДОУ «Детский сад № 312» г. Перми			
29	МАДОУ «Детский сад № 317» г. Перми			
30	МАДОУ «Детский сад № 352» г. Перми			
31	МАДОУ «Детский сад № 36» г. Перми			
32	МАДОУ «Детский сад № 364» г. Перми			
33	МАДОУ «Детский сад № 369» г. Перми			
34	МАДОУ «Детский сад № 370» г. Перми			
35	МАДОУ «Детский сад № 377» г. Перми			
36	МАДОУ «Детский сад № 390» г. Перми			
37	МАДОУ «Детский сад № 393» г. Перми			
38	МАДОУ «Детский сад № 396» г. Перми			
39	МАДОУ «Детский сад № 404» г. Перми			
40	МАДОУ «Детский сад № 407» г. Перми			
41	МАДОУ «Детский сад № 418» г. Перми			
42	МАДОУ «Детский сад № 419» г. Перми			
43	МАДОУ «Детский сад № 421 «Гармония» г. Перми			
44	МАДОУ «Детский сад № 422» г. Перми			
45	МАДОУ «Детский сад № 85» г. Перми			
46	МАДОУ «Детский сад «Лидер» г. Перми			
47	МАДОУ «Детский сад № 96» г. Перми			
48	МАДОУ «Детский сад № 23» г. Перми			
49	МАДОУ «Детский сад № 265» г. Перми			
50	МАДОУ «Детский сад № 400» г. Перми			
51	МАДОУ «Детский сад «Детспорт» г. Перми			
52	МАДОУ «Детский сад «Компас» г. Перми			
53	МАДОУ «Конструктор успеха» г. Перми			
54	МАДОУ «Детский сад «Планета «Здорово» г. Перми			

1	2	3	4	5
55	МАДОУ «Детский сад «Старт» г. Перми			
56	МАДОУ «Детский сад «Галантика» г. Перми			
57	МАДОУ «Уральские Самоцветы» г. Перми			
58	МАДОУ «Центр развития ребенка – детский сад № 252» г. Перми			
59	МАДОУ «Центр развития ребенка – детский сад «Зодчий» г. Перми			
60	МАДОУ «Центр развития ребенка – детский сад № 137» г. Перми			
61	МАДОУ «Центр развития ребенка – детский сад № 161» г. Перми			
62	МАДОУ «Центр развития ребенка – детский сад № 210» г. Перми			
63	МАДОУ «Центр развития ребенка – детский сад № 272» г. Перми			
64	МАДОУ «Центр развития ребенка – детский сад № 371» г. Перми			
65	МАДОУ «Центр развития ребенка – детский сад № 134» г. Перми			
66	МАДОУ «Центр развития ребенка – детский сад № 178» г. Перми			
67	МАДОУ «Центр развития ребенка – детский сад № 268» г. Перми			
68	МАДОУ «Центр развития ребенка – детский сад № 394» г. Перми			
69	МАДОУ «Центр развития ребенка – детский сад № 67» г. Перми			
70	МАДОУ «Центр развития ребенка – детский сад № 69» г. Перми			
71	МАДОУ «Центр развития ребенка – детский сад № 35» г. Перми			
72	МАДОУ «Центр развития ребенка – детский сад № 403» г. Перми			
73	МАДОУ «ЭКОСАД» г. Перми			
74	МАДОУ «Детский сад открытий и изобретений «Эврика» г. Перми			
75	МАДОУ «Детский сад «Эрудит» г. Перми			
76	МАДОУ «Центр развития ребенка – детский сад № 417» г. Перми			
77	МАДОУ «Центр развития ребенка – детский сад № 47» г. Перми			
78	Муниципальное автономное общеобразовательное учреждение (далее – МАОУ) «Гимназия № 31» г. Перми			
79	МАОУ «Гимназия № 1» г. Перми			
80	МАОУ «Средняя общеобразовательная школа № 118» г. Перми			
81	МАОУ «Средняя общеобразовательная школа № 44» г. Перми			
82	МАОУ «Средняя общеобразовательная школа № 63» г. Перми			
83	МАОУ «Средняя общеобразовательная школа № 123» г. Перми			
84	МАОУ «Школа агробизнестехнологий» г. Перми			
85	МАОУ с углубленным изучением математики и английского языка «Школа дизайна «Точка» г. Перми			

1	2	3	4	5
86	МАОУ «Средняя образовательная школа № 42» г. Перми			
87	МАОУ «Начальная школа-детский сад «Чулпан» г. Перми			
88	Муниципальное бюджетное дошкольное образовательное учреждение «Центр развития ребенка «Детский сад № 387» г. Перми			
Итого за счет бюджета Пермского края		36 519 939,88	60 116 700,00	58 752 200,00



## АДМИНИСТРАЦИЯ ГОРОДА ПЕРМИ ПОСТАНОВЛЕНИЕ

10.01.2024

№ 10

### **О внесении изменений в приложение 2 к Порядку определения объема и условий предоставления субсидий на иные цели бюджетным и автономным учреждениям на выплаты компенсации части затрат родителям (законным представителям) за воспитание и обучение детей-инвалидов дошкольного возраста на дому, утвержденному постановлением администрации города Перми от 30.06.2021 № 484**

В соответствии с абзацем вторым пункта 1 статьи 78.1 Бюджетного кодекса Российской Федерации, постановлением Правительства Российской Федерации от 22 февраля 2020 г. № 203 «Об общих требованиях к нормативным правовым актам и муниципальным правовым актам, устанавливающим порядок определения объема и условия предоставления бюджетным и автономным учреждениям субсидий на иные цели», постановлением Правительства Пермского края от 29 сентября 2022 г. № 809-п «Об утверждении расчетных показателей по расходам бюджета Пермского края на обеспечение деятельности казенных учреждений и на предоставление межбюджетных трансфертов на 2023 год и на плановый период 2024 и 2025 годов», в целях актуализации нормативной правовой базы города Перми администрация города Перми ПОСТАНОВЛЯЕТ:

1. Внести изменения в приложение 2 к Порядку определения объема и условий предоставления субсидий на иные цели бюджетным и автономным учреждениям на выплаты компенсации части затрат родителям (законным представителям) за воспитание и обучение детей-инвалидов дошкольного возраста на дому, утвержденному постановлением администрации города Перми от 30 июня 2021 г. № 484 (в ред. от 15.10.2021 № 877, от 20.12.2021 № 1160, от 19.05.2022 № 383, от 03.10.2022 № 893, от 20.10.2022 № 1032, от 11.11.2022 № 1149, от 23.12.2022 № 1355, от 18.04.2023 № 318, от 20.09.2023 № 851, от 13.10.2023 № 1027, от 19.10.2023 № 1120, от 29.12.2023 № 1519), изложив в редакции согласно приложению к настоящему постановлению.

2. Настоящее постановление вступает в силу со дня официального опубликования в печатном средстве массовой информации «Официальный бюллетень органов местного самоуправления муниципального образования город Пермь» и распространяется на правоотношения, возникшие с 28 декабря 2023 г., и действует по 31 декабря 2023 г.

3. Управлению по общим вопросам администрации города Перми обеспечить опубликование настоящего постановления в печатном средстве массовой информации «Официальный бюллетень органов местного самоуправления муниципального образования город Пермь».

4. Информационно-аналитическому управлению администрации города Перми обеспечить опубликование (обнародование) настоящего постановления на официальном сайте муниципального образования город Пермь в информационно-телекоммуникационной сети Интернет.

5. Контроль за исполнением настоящего постановления возложить на исполняющего обязанности заместителя главы администрации города Перми Мальцеву Е.Д.

Глава города Перми

Э.О. Соснин

Приложение  
к постановлению администрации  
города Перми  
от 10.01.2024 № 10

**РАЗМЕР СУБСИДИЙ  
на иные цели на выплаты компенсации части затрат родителям (законным представителям)  
за воспитание и обучение детей-инвалидов дошкольного возраста на дому  
на 2023 год и плановый период 2024 и 2025 годов**

№	Получатели субсидий на иные цели	Размер субсидий на иные цели, руб.		
		2023 год	2024 год	2025 год
1	2	3	4	5
1	Муниципальное автономное дошкольное образовательное учреждение (далее – МАДОУ) «Детский сад «АртГрад» г. Перми	49 675,17	45 854,00	45 854,00
2	МАДОУ «ГАРДАРИКА» г. Перми	22 927,00	45 854,00	45 854,00
3	МАДОУ «Детский сад «Глобус» г. Перми	34 390,50	68 781,00	68 781,00
4	МАДОУ «Детский сад «IT мир» г. Перми	135 651,42	137 562,00	137 562,00
5	МАДОУ «Детский сад «Галактика» г. Перми	26 748,17	45 854,00	45 854,00
6	МАДОУ «Детский сад «ЛЕГОПОЛИС» г. Перми	45 854,00	45 854,00	45 854,00
7	Муниципальное автономное общеобразовательное учреждение (далее – МАОУ) «Начальная школа – детский сад «Чулпан» г. Перми	0,00	45 854,00	45 854,00
8	МАДОУ «Детский сад № 111» г. Перми	0,00	68 781,00	68 781,00
9	МАДОУ «Детский сад № 175» г. Перми	22 927,00	45 854,00	45 854,00
10	МАДОУ «Детский сад № 291» г. Перми	15 284,67	45 854,00	45 854,00
11	МАДОУ «Детский сад № 312» г. Перми	22 927,00	45 854,00	45 854,00
12	МАДОУ «Детский сад № 36» г. Перми	15 284,67	45 854,00	45 854,00
13	МАДОУ «Детский сад № 352» г. Перми	34 390,50	22 927,00	22 927,00
14	МАДОУ «Детский сад № 364» г. Перми	32 479,92	68 781,00	68 781,00
15	МАДОУ «Детский сад № 369» г. Перми	78 333,92	137 562,00	137 562,00
16	МАДОУ «Детский сад № 370» г. Перми	68 781,00	68 781,00	68 781,00
17	МАДОУ «Детский сад № 377» г. Перми	15 284,67	22 927,00	22 927,00
18	МАДОУ «Детский сад № 390» г. Перми	49 675,17	68 781,00	68 781,00
19	МАДОУ «Детский сад № 393» г. Перми	22 927,00	45 854,00	45 854,00
20	МАДОУ «Детский сад № 404» г. Перми	0,00	45 854,00	45 854,00
21	МАДОУ «Детский сад № 407» г. Перми	0,00	22 927,00	22 927,00

1	2	3	4	5
22	МАДОУ «Детский сад № 418» г. Перми	61 138,67	91 708,00	91 708,00
23	МАДОУ «Детский сад № 419» г. Перми	49 675,17	45 854,00	45 854,00
24	МАДОУ «Детский сад № 422» г. Перми	22 927,00	68 781,00	68 781,00
25	МАДОУ «Детский сад № 85» г. Перми	93 618,58	114 681,00	114 681,00
26	МАДОУ «Детский сад № 23» г. Перми	126 098,50	137 562,00	137 562,00
27	МАДОУ «Детский сад «Компас» г. Перми	149 025,50	137 562,00	137 562,00
28	МАДОУ «Детский сад «Старт» г. Перми	15 284,67	68 781,00	68 781,00
29	МАДОУ «Детский сад «Академика» г. Перми	32 479,92	68 781,00	68 781,00
30	МАДОУ «Центр развития ребенка – детский сад № 161» г. Перми	32 479,92	68 781,00	68 781,00
31	МАДОУ «Центр развития ребенка – детский сад № 272» г. Перми	15 284,67	45 854,00	45 854,00
32	МАДОУ «Детский сад «Почемучка» г. Перми	61 138,67	68 781,00	68 781,00
33	МАДОУ «Центр развития ребенка – детский сад № 69» г. Перми	15 284,67	45 854,00	45 854,00
34	МАДОУ «Детский сад открытый и изобретений «Эврика» г. Перми	45 854,00	45 854,00	45 854,00
35	МАДОУ «Центр развития ребенка – детский сад № 417» г. Перми	15 284,67	45 854,00	45 854,00
36	МАДОУ «Центр развития ребенка – детский сад № 268» г. Перми	9 552,92	0,00	0,00
37	МАДОУ «Детский сад № 396» г. Перми	17 195,25	0,00	0,00
38	МАОУ «Средняя общеобразовательная школа № 63» г. Перми	15 284,67	45 854,00	45 854,00
39	МАОУ «Средняя общеобразовательная школа № 123» г. Перми	15 284,67	45 854,00	45 854,00
40	МАДОУ «Детский сад «Талантика» г. Перми	30 569,33	0,00	0,00
41	МАДОУ «Детский сад № 96» г. Перми	9 552,92	0,00	0,00
42	МАДОУ «Центр развития ребенка – детский сад № 394» г. Перми	3 821,17	0,00	0,00
Общий размер субсидий на иные цели		1 530 377,32	2 338 600,00	2 338 600,00



## АДМИНИСТРАЦИЯ ГОРОДА ПЕРМИ ПОСТАНОВЛЕНИЕ

10.01.2024

№ 11

### **О внесении изменений в муниципальную программу «Благоустройство города Перми», утвержденную постановлением администрации города Перми от 20.10.2021 № 914**

В соответствии с постановлением администрации города Перми от 25 сентября 2013 г. № 781 «Об утверждении Порядка принятия решений о разработке муниципальных программ, их формирования и реализации» администрация города Перми ПОСТАНОВЛЯЕТ:

1. Утвердить прилагаемые изменения в муниципальную программу «Благоустройство города Перми», утвержденную постановлением администрации города Перми от 20 октября 2021 г. № 914 (в ред. от 14.02.2022 № 84, от 11.05.2022 № 349, от 23.06.2022 № 515, от 22.07.2022 № 620, от 12.09.2022 № 788, от 20.10.2022 № 1035, от 25.10.2022 № 1075, от 28.10.2022 № 1090, от 29.12.2022 № 1421, от 18.01.2023 № 24, от 09.02.2023 № 86, от 06.04.2023 № 270, от 18.04.2023 № 315, от 16.05.2023 № 391, от 19.06.2023 № 505, от 27.07.2023 № 642, от 07.09.2023 № 812, от 18.10.2023 № 1070, от 19.10.2023 № 1128, от 19.12.2023 № 1432).

2. Настоящее постановление вступает в силу со дня официального опубликования в печатном средстве массовой информации «Официальный бюллетень органов местного самоуправления муниципального образования город Пермь» и распространяется на правоотношения, возникшие с 01 января 2024 г.

3. Управлению по общим вопросам администрации города Перми обеспечить опубликование настоящего постановления в печатном средстве массовой информации «Официальный бюллетень органов местного самоуправления муниципального образования город Пермь».

4. Информационно-аналитическому управлению администрации города Перми обеспечить опубликование (обнародование) настоящего постановления на официальном сайте муниципального образования город Пермь в информационно-телекоммуникационной сети Интернет.

5. Контроль за исполнением настоящего постановления возложить на заместителя главы администрации города Перми Галиханова Д.К.

Глава города Перми

Э.О. Соснин



УТВЕРЖДЕНЫ  
 постановлением администрации  
 города Перми  
 от 10.01.2024 № 11

**ИЗМЕНЕНИЯ**  
**в муниципальную программу «Благоустройство города Перми»,**  
**утвержденную постановлением администрации города Перми от 20 октября 2021 г. № 914**

1. В разделе «Система программных мероприятий подпрограммы 1.1 «Озеленение территории города Перми, в том числе путем создания парков, скверов, садов, бульваров» муниципальной программы «Благоустройство города Перми»:

1.1. строки 1.1.1.1.8<sup>1</sup>, «Итого по ПНР» изложить в следующей редакции:

1.1.1.1.8 <sup>1</sup>	количество объектов озеленения общего пользования, находящихся на содержании	ед.	-	195	199	199	199	199	199	МКУ «СОБ»	бюджет города Перми	0,0	460 973, 75640	248 691, 800	299 787, 200	300363, 200
											бюджет города Перми (неиспользованные ассигнования отчетного года)	0,0	25 576, 06854	0,0	0,0	0,0
											внебюджетные источники (неиспользованные ассигнования отчетного года)	0,0	21,66840	0,0	0,0	0,0
	Итого по ПНР	ед.	189	195	199	199	199	199	199		итого, в том числе	411 543, 35519	486 571, 49334	248 691, 800	299 787, 200	300363, 200
											бюджет города Перми	395 705, 85519	460 973, 75640	248 691, 800	299 787, 200	300363, 200
											бюджет города Перми (неиспользованные ассигнования отчетного года)	0,0	25 576, 06854	0,0	0,0	0,0
											внебюджетные источники	15 837,500	0,0	0,0	0,0	0,0
											внебюджетные источники (неиспользованные ассигнования отчетного года)	0,0	21,66840	0,0	0,0	0,0

1.2. строку 1.1.1.1.9.3 изложить в следующей редакции:

1.1.1.1.9.3	количество объектов озеленения общего пользования, облагаемых налогами	ед.	-	2	2	2	2	МКУ «СОБ»	бюджет города Перми	0,0	3 279,237	1 817,300	721,900	145,900
-------------	--	-----	---	---	---	---	---	-----------	---------------------	-----	-----------	-----------	---------	---------

1.3. строки 1.1.3.1.2.1, 1.1.3.1.2.2 изложить в следующей редакции:

1.1.3.1.2.1	выполненные проектно-изыскательские работы по строительству (реконструкции) сетей наружного освещения	ед.	2	-	11	-	-	МКУ «Пермблагостройство»	бюджет города Перми	3 362,47453	0,0	14 097,000	0,0	0,0
1.1.3.1.2.2	выполненные строительные работы по строительству (реконструкции) сетей наружного освещения	ед.	2	2	4	4	-	МКУ «Пермблагостройство»	бюджет города Перми	46 820,76467	13 899,100	46 700,700	56 021,200	0,0
									бюджет города Перми (неиспользованные ассигнования отчетного года)	0,0	43 588,61989	0,0	0,0	0,0
									бюджет Пермского края	77 036,40718	0,0	0,0	0,0	0,0
									бюджет Пермского края (неиспользованные ассигнования отчетного года)	0,0	70 155,17598	0,0	0,0	0,0

1.4. строки 1.1.5.1.1, 1.1.5.1.1.1, «Итого по ПНР» изложить в следующей редакции:

1.1.5.1.1	Демонтаж, перемещение и хранение, транспортирование и захоронение либо утилизация самовольно установленных и незаконно размещенных движимых объектов														
1.1.5.1.1.1	количество демонтированных, перемещенных и сохраненных, транспортированных и захороненных либо утилизированных самовольно установленных и незаконно размещенных движимых объектов (за исключением заборов)	ед.	13	17	35	13	13	АДР	бюджет города Перми	0,001	995,19965	226,800	235,900	245,300	
		ед.	36	15	15	15	15	АИР	бюджет города Перми	0,0	814,700	261,700	272,200	283,100	
		ед.	5	5	10	7	5	АКР	бюджет города Перми	70,000	72,436	174,500	127,000	94,400	

	ед.	20	15	15	15	15	15	15	15	69,601	276,600	261,700	272,200	283,100
	ед.	15	15	14	13	12	АОР	бюджет города Перми	209,900	244,300	235,900	226,500		
	ед.	61	38	15	15	15	АСР	бюджет города Перми	202,19995	261,700	272,200	283,100		
	ед.	2	2	2	2	2	АНЛ	бюджет города Перми	28,000	35,000	36,300	37,700		
Итого по ПНР	ед.	152	107	106	80	77		бюджет города Перми	579,70195	1 465, 700	1 451, 700	1 453, 200		

1.5. строку 1.1.5.1.1.2 изложить в следующей редакции:

1.1.5.1.1.2	кв. м	50	50	50	50	50	50	АДР	бюджет города Перми	25,400	0,0	31,600	32,800	34,200
	кв. м	91	75	81,2	80,5	80	АИР	бюджет города Перми	0,0	57,800	53,100	54,700		
	кв. м	30	30	30	30	40	АКР	бюджет города Перми	15,200	20,700	19,700	27,300		
	кв. м	10	10	-	-	-	АЛР	бюджет города Перми	5,100	0,0	0,0	0,0		
	кв. м	60	60	70	70	70	АМР	бюджет города Перми	30,400	44,200	46,000	47,800		
	кв. м	50	50	50	50	50	АОР	бюджет города Перми	25,300	11,500	11,900	12,400		
	кв. м	80	60	50	50	50	АСР	бюджет города Перми	29,237	31,600	46,700	34,200		
	кв. м	65	62	50	50	45.2	АНЛ	бюджет города Перми	33,000	31,600	32,800	30,900		

1.6. после строки 1.1.5.1.1.2 дополнить строкой «Итого по ПНР» следующего содержания:

Итого по ПНР	кв. м	436	397	381,2	380,5	385,2	бюджет города Перми	163,637	95,03580	229,000	243,000	241,500
--------------	----------	-----	-----	-------	-------	-------	---------------------------	---------	----------	---------	---------	---------

1.7. строки 1.1.5.1.1.3-1.1.5.1.1.7, «Итого по ПНР», 1.1.5.1.2, 1.1.5.1.2.1-1.1.5.1.2.8, «Итого по ПНР» признать утратившими силу.

2. В разделе «Система программных мероприятий подпрограммы 3.1 «Развитие коммунальной инфраструктуры и благоустройства территории индивидуальной жилой застройки в городе Перми» муниципальной программы «Благоустройство города Перми» приложение 2 изложить в следующей редакции:

**«ПЕРЕЧЕНЬ МИКРОРАЙОНОВ  
индивидуальной жилой застройки в городе Перми, в которых предусмотрено выполнение комплекса мероприятий  
по благоустройству территорий общего пользования микрорайонов индивидуальной жилой застройки в 2024 году**

№	Наименование микрорайона	Наименование улиц, в границах которых расположена территория общего пользования, подлежащая благоустройству										
1	2	3										
1	Железнодорожный	Дзержинский район переулок Лузанский										
2	Железнодорожный	ул. Генерала Наумова										
3		Индустиальный район ул. 1-я Замулянская										
4	Октябрьский	Кировский район ул. Пензенская										
5	Центральный	переулок Матросова ул. Сокольская										
6	Новые Водники	ул. Судостроителей										
7	Налимеха	Ленинский район										
8	Камская Долина	ул. Торфяная										
9	Вышка-1	Мотовилихинский район ул. Труда										
10	Вышка-1	ул. Тагильская										
11	Висим	ул. Володарского										
12	Вышка-1	ул. Калгановская										
13	Вышка-1	ул. Кузнецкая										

1	2	3
14	Вышка-1	ул. Ленинградская
15	Вышка-1	ул. Харьковская
16	Висим	ул. Алексеевская
17	Вышка-1	ул. Магнитогорская
Орджоникидзевский район		
18	Гайва	ул. Севанская
19	Домостроительный	ул. Фрунзе
20	Домостроительный	ул. Верхоянская
Свердловский район		
21	Гольый Мыс	ул. Полевая
поселок Новые Ляды		
22	Новые Ляды	ул. Пушкина
23	Новые Ляды	Ул. Чкалова

3. В разделе «Таблица показателей конечного результата муниципальной программы «Благоустройство города Перми» строку 1.1.5 изложить в следующей редакции:

1.1.5	Задача. Организация демонтажа самовольно установленных и незаконно размещенных движимых объектов						
	Доля демонтированных самовольно установленных и незаконно размещенных движимых объектов (за исключением заборов) от общего количества выявленных самовольно установленных и незаконно размещенных движимых объектов (за исключением заборов)	% (ед.)	2,8 (152)	2,0 (107)	2,0 (106)	1,4 (80)	1,3 (77)
	Доля демонтированных самовольно установленных и незаконно размещенных движимых объектов (заборы) от общей площади выявленных самовольно установленных и незаконно размещенных движимых объектов (заборы)	% (кв. м)	100 (436)	100 (397)	100 (381,2)	100 (380,5)	100 (385,2)

4. Приложение 1 изложить в следующей редакции:

**«ПЛАН-ГРАФИК  
подпрограммы 1.1 «Озеленение территории города Перми, в том числе путем создания парков, скверов, садов, бульваров»  
муниципальной программы «Благоустройство города Перми» на 2024 год**

Код	Наименование задачи, основного мероприятия, мероприятия, подмероприятия, объекта. Место проведения / расположения (адрес)	Участник программы	Дата начала реализации подмероприятия	Дата окончания реализации подмероприятия	Показатель непосредственного результата		Источник финансирования	Объем финансирования, тыс. руб.	
					наименование	ед. изм.			
1	2	3	4	5	6	7	8	9	10
1.1.1	Задача. Поддержание в нормативном состоянии объектов озеленения общего пользования								
1.1.1.1	Организация содержания объектов озеленения общего пользования								
1.1.1.1.1	Содержание и ремонт объектов озеленения общего пользования								
1.1.1.1.1.1	содержание элементов благоустройства объектов озеленения общего пользования	МКУ «СОБ»	01.01.2024	31.12.2024	количество объектов озеленения общего пользования, находящихся на содержании	ед.	199	бюджет города Перми	196 380,03392
1.1.1.1.1.2	ликвидация аварийного или упавшего дерева		01.01.2024	31.12.2024	количество ликвидированных аварийных (упавших) деревьев	ед.	368		
1.1.1.1.1.3	компенсационная посадка ликвидированного дерева		15.04.2024	10.10.2024	количество посаженных деревьев взамен ликвидированных аварийных (упавших) деревьев	ед.	368		
1.1.1.1.1.4	обрезка дерева		01.02.2024	30.11.2024	количество деревьев, в отношении которых проведена обрезка	ед.	1711		
1.1.1.1.1.5	проведение акаризации и дератизации территории		01.04.2024	30.09.2024	площадь акаризации и дератизации	га	102,42		
1.1.1.1.1.6	паспортизация (инвентаризация) объектов озеленения		01.01.2024	31.12.2024	количество паспортизированных (инвентаризованных) объектов озеленения	ед.	-		
1.1.1.1.1.7	содержание и ремонт оборудования детских и спортивных площадок		01.01.2024	31.12.2024	количество детских и спортивных площадок, на которых выполнен ремонт	ед.	15		4 975,968

1	2	3	4	5	6	7	8	9	10
1.1.1.1.1.8	текущий ремонт объектов озеленения		01.01.2024	01.11.2024	количество объектов озеленения общего пользования, на которых выполнен ремонт	ед.	199	бюджет города Перми	18 659,880
1.1.1.1.1.9	содержание капитальных туалетов		01.01.2024	31.12.2024	количество туалетов, находящихся на содержании	ед.	4	бюджет города Перми	6 877,58919
1.1.1.1.1.10	содержание модульных туалетов		01.01.2024	01.12.2024	количество туалетов, находящихся на содержании	ед.	22	бюджет города Перми	21 798,32889
1.1.1.1.1.11	налогообложение объектов озеленения общего пользования	МКУ «СОБ»	01.01.2024	31.12.2024	количество объектов озеленения общего пользования, облагаемых налогами	ед.	2	бюджет города Перми	1 817,300
Итого по мероприятию 1.1.1.1.1, в том числе по источникам финансирования									
Итого по основному мероприятию 1.1.1.1, в том числе по источникам финансирования									
1.1.1.2	Организация содержания земель, не принадлежащих физическим и (или) юридическим лицам, уборка водоохраных зон								
1.1.1.2.1	Содержание земель, не принадлежащих физическим и (или) юридическим лицам, уборка водоохраных зон								
1.1.1.2.1.1	выполнение работ по содержанию земель, не принадлежащих физическим и (или) юридическим лицам, уборка водоохраных зон	МКУ «СОБ»	01.04.2024	30.11.2024	площадь земель, не принадлежащих физическим и (или) юридическим лицам, уборка водоохраных зон	тыс. кв. м	13777,10081	бюджет города Перми	35688,300
1.1.1.2.1.2	ликвидация аварийных (упавших) деревьев		01.01.2024	25.12.2024	количество ликвидированных аварийных (упавших) деревьев	ед.	748		
Итого по мероприятию 1.1.1.2.1, в том числе по источникам финансирования									
Итого по основному мероприятию 1.1.1.2, в том числе по источникам финансирования									
1.1.1.3	Организация содержания и ремонта фонтанов								
1.1.1.3.1	Содержание и ремонт фонтанов								
1.1.1.3.1.1	выполнение работ по содержанию и ремонту фонтанов	МКУ «Пермблагоустройство»	11.01.2024	31.12.2024	количество фонтанов, в отношении которых осуществляется содержание и ремонт	ед.	15	бюджет города Перми	19 532,000
Итого по мероприятию 1.1.1.3.1, в том числе по источникам финансирования									

1	2	3	4	5	6	7	8	9	10
Итого по основному мероприятию 1.1.1.3, в том числе по источникам финансирования									
Итого по задаче 1.1.1, в том числе по источникам финансирования									19 532,000
Итого по задаче 1.1.1, в том числе по источникам финансирования									305 729,400
1.1.2	Задача. Восстановление нормативного состояния объектов озеленения общего пользования								
1.1.2.1	Выполнение комплекса мероприятий по приведению в нормативное состояние объектов озеленения общего пользования								
1.1.2.1.1	Капитальный ремонт объектов озеленения общего пользования								
1.1.2.1.1.1	Капитальный ремонт сквера на набережной реки Камы (набережная реки Камы от ул. Чистопольской до ул. Шишкина), 2,03 га								
1.1.2.1.1.1.1	выполнение строительно-монтажных работ по капитальному ремонту объекта	МКУ «Перемблагостройство»	01.01.2024	31.12.2024	количество подписанных актов приемки выполненных строительно-монтажных работ по капитальному ремонту объекта	ед.	1	бюджет города Перми	74 049,100
Итого по мероприятию 1.1.2.1.1, в том числе по источникам финансирования									
1.1.2.1.2	Развитие городского пространства								
1.1.2.1.2.1	Капитальный ремонт парка культуры и отдыха «Балатово», 4,76 га								
1.1.2.1.2.1.1	выполнение строительно-монтажных работ по капитальному ремонту объекта	МКУ «Перемблагостройство	01.01.2024	31.12.2024	количество подписанных актов приемки выполненных строительно-монтажных работ по капитальному ремонту объекта	ед.	1	бюджет города Перми	100 000,000
Итого по мероприятию 1.1.2.1.2, в том числе по источникам финансирования									114 760,400
Итого по мероприятию 1.1.2.1.2, в том числе по источникам финансирования									214 760,400
Итого по основному мероприятию 1.1.2.1, в том числе по источникам финансирования									100 000,000
Итого по основному мероприятию 1.1.2.1, в том числе по источникам финансирования									114 760,400
Итого по основному мероприятию 1.1.2.1, в том числе по источникам финансирования									288 809,500
Итого по основному мероприятию 1.1.2.1, в том числе по источникам финансирования									174 049,100
Итого по основному мероприятию 1.1.2.1, в том числе по источникам финансирования									114 760,400



1	2	3	4	5	6	7	8	9	10
Итого по задаче 1.1.2, в том числе по источникам финансирования									
								итого, в том числе	288 809,500
								бюджет города Перми	174 049,100
								бюджет Пермского края	114 760,400
1.1.3. Задача. Обустройство объектов озеленения общего пользования на территории города Перми									
1.1.3.1. Выполнение комплекса работ по обустройству объектов озеленения общего пользования									
1.1.3.1.1. Обустройство объектов озеленения общего пользования									
1.1.3.1.1.2. Обустройство сквера по ул. Калгановской, 62									
1.1.3.1.1.2.1	выполненные строительные-монтажные работы по скверу по ул. Калгановской, 62	МКУ «Пермское благоустройство»	01.01.2024	31.12.2024	количество подписанных актов приемки выполненных строительномонтажных работ	ед.	1	бюджет города Перми	10 250,000
1.1.3.1.1.8. Обустройство объекта озеленения у Мотовилихинского пруда									
1.1.3.1.1.8.1	выполненные проектно-изыскательские работы по объекту озеленения общего пользования у Мотовилихинского пруда	МКУ «Пермское благоустройство»	01.01.2024	31.12.2024	количество подписанных актов приемки проектно-изыскательских работ	ед.	1	бюджет города Перми	15 666,900
Итого по мероприятию 1.1.3.1.1, в том числе по источникам финансирования									
								бюджет города Перми	25 916,900
1.1.3.1.2. Обустройство сетей наружного освещения на объектах озеленения общего пользования									
1.1.3.1.2.1	выполненные проектно-изыскательские работы	МКУ «Пермское благоустройство»	01.01.2024	31.12.2024	количество подписанных актов приемки проектно-изыскательских работ по обустройству сетей наружного освещения в сквере у ДК им. А.С. Пушкина	ед.	1	бюджет города Перми	1 656,000
					количество подписанных актов приемки проектно-изыскательских работ по обустройству сетей наружного освещения в сквере по ул. Нефтяников	ед.	1	бюджет города Перми	1 191,700

1	2	3	4	5	6	7	8	9	10
					количество подписанных актов приемки проектно-изыскательских работ по обустройству сетей наружного освещения в сквере у памятника архитектуры «Дом специалистов»	ед.	1	бюджет города Перми	1 535,300
					количество подписанных актов приемки проектно-изыскательских работ по обустройству сетей наружного освещения в сквере у клуба им С.М. Кирова	ед.	1	бюджет города Перми	1 585,900
					количество подписанных актов приемки проектно-изыскательских работ по обустройству сетей наружного освещения в сквере им. Александра Невского	ед.	1	бюджет города Перми	1 065,000
					количество подписанных актов приемки проектно-изыскательских работ по обустройству сетей наружного освещения в сквере по ул. Худанина	ед.	1	бюджет города Перми	1 563,700
					количество подписанных актов приемки проектно-изыскательских работ по обустройству сетей наружного освещения в сквере им. Н.Ф. Краснова	ед.	1	бюджет города Перми	1 345,700
					количество подписанных актов приемки проектно-изыскательских работ по обустройству сетей наружного освещения в сквере Победителей	ед.	1	бюджет города Перми	1 384,200

1	2	3	4	5	6	7	8	9	10
					количество подписанных актов приемки проектно-изыскательских работ по обустройству сетей наружного освещения в сквере у ДК им. А.П. Чехова	ед.	1	бюджет города Перми	1 003,100
					количество подписанных актов приемки проектно-изыскательских работ по обустройству сетей наружного освещения на бульваре Геологов	ед.	1	бюджет города Перми	883,700
					количество подписанных актов приемки проектно-изыскательских работ по обустройству сетей наружного освещения в сквере по ул. Космонавта Леонова	ед.	1	бюджет города Перми	882,700
1.1.3.1.2.2	выполненные строительно-монтажные работы	МКУ «Пермблагостройство»	01.01.2024	31.12.2024	количество подписанных актов приемки строительно-монтажных работ по обустройству сетей наружного освещения в сквере по ул. Нефтяников	ед.	1	бюджет города Перми	3 760,200
					количество подписанных актов приемки строительно-монтажных работ по обустройству сетей наружного освещения в сквере у клуба им. С.М. Кирова»	ед.	1	бюджет города Перми	12 288,800
					количество подписанных актов приемки строительно-монтажных работ по обустройству сетей наружного освещения в сквере Победителей	ед.	1	бюджет города Перми	14 256,600

1	2	3	4	5	6	7	8	9	10
					количество подписанных актов приемки строительно-монтажных работ по обустройству сетей наружного освещения в сквере у памятника архитектуры «Дом специалистов»	ед.	1	бюджет города Перми	16 395,100
Итого по мероприятию 1.1.3.1.2, в том числе по источникам финансирования									
Итого по бюджету города Перми									
Итого по бюджету города Перми									
1.1.3.1.3 Развитие городского пространства									
1.1.3.1.3.1	выполненные строительно-монтажные работы по обустройству набережной реки Камы от ТЦ «Речник» до территории ООО «Мотовилихинские заводы»	МКУ «Пермблагоустройство»	01.01.2024	31.12.2024	количество подписанных актов приемки строительно-монтажных работ по обустройству набережной реки Камы от ТЦ «Речник» до территории ООО «Мотовилихинские заводы»	ед.	1	бюджет города Перми	22 000,000
1.1.3.1.3.2	выполненные строительно-монтажные работы по обустройству «Архиерейского подворья»	МКУ «Пермблагоустройство»	01.01.2024	31.12.2024	количество подписанных актов приемки строительно-монтажных работ по обустройству «Архиерейского подворья»	ед.	1	бюджет Пермского края	694 955,900
Итого по мероприятию 1.1.3.1.3, в том числе по источникам финансирования									
Итого по бюджету Пермского края									
Итого по бюджету Пермского края									
1.1.3.1.4 Строительство смотровой площадки по ул. Окулова, ОП «Попова»									
1.1.3.1.4.1	Выполненные работы по строительству смотровой площадки по ул. Окулова, ОП «Попова»	МКУ «Пермблагоустройство»	01.01.2024	31.12.2024	количество подписанных актов приемки по строительству смотровой площадки по ул. Окулова, ОП «Попова»	ед.	1	бюджет Пермского края	226 860,000
Итого по мероприятию 1.1.3.1.4, в том числе по источникам финансирования									
Итого по бюджету Пермского края									
Итого по бюджету Пермского края									

1	2	3	4	5	6	7	8	9	10
Итого по основному мероприятию 1.1.3.1, в том числе по источникам финансирования									
Итого по задаче 1.1.3, в том числе по источникам финансирования									
Итого по задаче 1.1.3, в том числе по источникам финансирования									
1.1.4	Задача. Поддержание в нормативном состоянии и строительство элементов благоустройства, предназначенных для движения населения на территориях общего пользования города Перми								
1.1.4.1	Организация содержания элементов благоустройства, предназначенных для движения населения на территориях общего пользования города Перми								
1.1.4.1.1	Содержание и ремонт пешеходных мостиков, лестниц на территориях общего пользования города Перми								
1.1.4.1.1.1	выполнение работ по содержанию и ремонту пешеходных мостиков, лестниц на территориях общего пользования города Перми	МКУ «СОБ»	01.01.2024	31.12.2024	площадь пешеходных мостиков, лестниц на территориях общего пользования города Перми, находящихся на содержании	кв. м	44 822,2	бюджет города Перми	43 099,700
Итого по мероприятию 1.1.4.1.1, в том числе по источникам финансирования									
Итого по основному мероприятию 1.1.4.1, в том числе по источникам финансирования									
Итого по задаче 1.1.4, в том числе по источникам финансирования									
1.1.5	Задача. Организация демонтажа самовольно установленных и незаконно размещенных движимых объектов								
1.1.5.1	Демонтаж самовольно установленных и незаконно размещенных движимых объектов								
1.1.5.1.1	Демонтаж, перемещение и хранение, транспортирование и захоронение либо утилизация самовольно установленных и незаконно размещенных движимых объектов								

1	2	3	4	5	6	7	8	9	10
1.1.5.1.1.1	демонтаж, перемещение и хранение, транспортирование и захоронение либо утилизация самовольно установленных и незаконно размещенных движимых объектов (за исключением заборов)	АДР	01.01.2024	31.12.2024	количество демонтированных, перемещенных и сохраненных, транспортированных и захороненных либо утилизированных самовольно установленных и незаконно размещенных движимых объектов (за исключением заборов)	ед.	35	бюджет города Перми	226,800
		АИР				ед.	15		261,700
		АКР				ед.	10		174,500
		АМР				ед.	15		261,700
		АОР				ед.	14		244,300
		АСР				ед.	15		261,700
		АНЛ				ед.	2		35,000
1.1.5.1.1.2	демонтаж, перемещение и хранение, транспортирование и захоронение либо утилизация самовольно установленных и незаконно размещенных движимых объектов (заборы)	АДР	01.01.2024	31.12.2024	площадь демонтированных самовольно установленных и незаконно размещенных движимых объектов (заборы)	кв. м	50	бюджет города Перми	31,600
		АИР				кв. м	81,2		57,800
		АКР				кв. м	30		20,700
		АМР				кв. м	70		44,200
		АОР				кв. м	50		11,500
		АСР				кв. м	50		31,600
		АНЛ				кв. м	50		31,600
Итого по мероприятию 1.1.5.1.1, в том числе по источникам финансирования									
Итого по основному мероприятию 1.1.5.1, в том числе по источникам финансирования									
Итого по задаче 1.1.5, в том числе по источникам финансирования									
1.1.6	Задача. Предупреждение воздействия в водной среде								
1.1.6.1	Выполнение комплекса мероприятий по содержанию и ремонту гидротехнических сооружений								
1.1.6.1.1	Развитие городского пространства								
1.1.6.1.1.1	выполненные строительные работы по капитальному ремонту берегоукрепительных сооружений набережной Воткинского водохранилища в Мотовилихинском районе города Перми	МКУ «Пермблагострой-ство»	01.01.2024	31.12.2024	количество подписанных актов приемки выполненных строительно-монтажных работ по капитальному ремонту объекта	ед.	1	бюджет Пермского края	598 902,200

1	2	3	4	5	6	7	8	9	10
Итого по мероприятию 1.1.6.1.1, в том числе по источникам финансирования									
Итого по основному мероприятию 1.1.6.1, в том числе по источникам финансирования									
Итого по задаче 1.1.6, в том числе по источникам финансирования									
1.1.7	Задача. Благоустройство организованных мест отдыха у воды в городе Перми								
1.1.7.1	Обеспечение жителей организованными местами отдыха у воды								
1.1.7.1.1	Обустройство организованных мест отдыха у воды на территории города Перми								
1.1.7.1.1.1	выполненные работы по обустройству организованных мест отдыха у воды	МКУ «СОБ»	01.04.2024	01.10.2024	количество обустроенных организованных мест отдыха у воды	ед.	4	бюджет города Перми	27 888,000
1.1.7.1.1.2	выполненные работы по содержанию организованных мест отдыха у воды	МКУ «СОБ»	01.04.2024	30.10.2024	количество организованных мест отдыха у воды, находящихся на содержании	ед.	4	бюджет города Перми	5 552,600
Итого по мероприятию 1.1.7.1.1, в том числе по источникам финансирования									
Итого по основному мероприятию 1.1.7.1, в том числе по источникам финансирования									
Итого по задаче 1.1.7, в том числе по источникам финансирования									
Всего по подпрограмме 1.1, в том числе по источникам финансирования									
							итого, в том числе		2 468 035,900
							бюджет города Перми		666 728,100
							бюджет Пермского края		1 801 307, 800

5. Приложение 2 изложить в следующей редакции:

**«ПЛАН-ГРАФИК  
подпрограммы 2.1 «Восстановление нормативного состояния  
и развитие мест погребения, в том числе крематория»  
муниципальной программы «Благоустройство города Перми»  
на 2024 год**

Код	Наименование задачи, основного мероприятия, мероприятия, подмероприятия, объекта. Место проведения / расположения (адрес)	Участник программы	Дата начала реализации подмероприятия	Дата окончания реализации подмероприятия	Показатель непосредственного результата		Источник финансирования	Объем финансирования, тыс. руб.		
					наименование	ед. изм.				
1	2	3	4	5	6	7	8	9	10	
2.1.1	Задача. Организация ритуальных услуг и содержания мест погребения									
2.1.1.1	Поддержание в нормативном состоянии мест погребения									
2.1.1.1.1	Содержание мест погребения									
2.1.1.1.1.1	содержание и ремонт элементов благоустройства объектов ритуального назначения	МКУ «Пермблагоустройство»	01.01.2024	31.12.2024	количество объектов ритуального назначения, в отношении которых производятся содержание и ремонт	ед.	17	бюджет города Перми	42 864,400	
2.1.1.1.1.2	уборка поросли и вывоз мусора с объектов ритуального назначения	МКУ «Пермблагоустройство»	15.04.2024	31.12.2024	объем вывезенного мусора с объектов ритуального назначения	т	4 882			
2.1.1.1.1.3	расчистка площадей объектов ритуального назначения от кустарника и мелколесья вручную				площадь объектов ритуального назначения, расчищенная от кустарника и мелколесья вручную	га	25			
Итого по мероприятию 2.1.1.1.1, в том числе по источникам финансирования									бюджет города Перми	42 864,400
2.1.1.1.2	Организация автобусных перевозок граждан по территории кладбища «Северное» в выходные, праздничные дни и дни массового посещения кладбища (в религиозные праздники, дни поминовений)									



1	2	3	4	5	6	7	8	9	10
2.1.1.1.2.1	организация автобусных перевозок граждан по территории кладбища «Северное» в выходные, праздничные дни и дни массового посещения кладбища (в религиозные праздники, дни поминовений)	МКУ «Пермблагоустройство»	15.04.2024	05.11.2024	количество дней в году, в течение которых осуществляются автобусные перевозки	день	55	бюджет города Перми	594,600
Итого по мероприятию 2.1.1.1.2, в том числе по источникам финансирования									
Итого по основному мероприятию 2.1.1.1, в том числе по источникам финансирования									
2.1.1.2	Организация эвакуации умерших								
2.1.1.2.1	Эвакуация умерших из жилых помещений (при отсутствии супруга, близких родственников либо законного представителя умершего или при невозможности осуществить ими эвакуацию), а также с улиц, мест аварий и иных мест								
2.1.1.2.1.1	выполнение работ по эвакуации умерших из жилых помещений (при отсутствии супруга, близких родственников либо законного представителя умершего или при невозможности осуществить ими эвакуацию), а также с улиц, мест аварий и иных мест	МКУ «Пермблагоустройство»	01.01.2024	31.12.2024	количество эвакуированных умерших	чел.	668	бюджет города Перми	855,500
Итого по мероприятию 2.1.1.2.1, в том числе по источникам финансирования									
Итого по основному мероприятию 2.1.1.2, в том числе по источникам финансирования									
Итого по задаче 2.1.1, в том числе по источникам финансирования									
2.1.3	Задача. Строительство (реконструкция) мест погребения								
2.1.3.1	Выполнение комплекса мероприятий по строительству и реконструкции мест погребения								
2.1.3.1.1	Строительство крематория на кладбище «Восточное» города Перми								
2.1.3.1.1.2	выполнение строительно-монтажных работ на кладбище «Восточное» города Перми	МКУ «Пермблагоустройство»	01.01.2024	31.12.2024	подписанный акт приемки выполненных строительно-монтажных работ	ед.	1	бюджет города Перми	359 555,500



1	2	3	4	5	6	7	8	9	10
3.1.1.1.1.1	Ремонт автомобильной дороги по переулку Лузанскому на территории Дзержинского района города Перми	МКУ «СОБ»	01.03.2024	31.10.2024	площадь автомобильной дороги	кв. м	1 474	бюджет города Перми	3 347,13752
3.1.1.1.1.2	Ремонт автомобильной дороги по ул. Генерала Наумова от ул. Абаканской до ул. Ковалевской на территории Дзержинского района города Перми	МКУ «СОБ»	01.03.2024	31.10.2024	площадь автомобильной дороги	кв. м	1 298	бюджет города Перми	2 673,24527
3.1.1.1.1.3	Ремонт автомобильной дороги по ул. 1-ой Замулянской на участке от ул. Промышленной до ул. 1-й Замулянской, 30 на территории Индустриального района города Перми	МКУ «СОБ»	01.03.2024	31.10.2024	площадь автомобильной дороги	кв. м	2 116	бюджет города Перми	4 863,27052
3.1.1.1.1.4	Ремонт тротуара по ул. 1-й Замулянской на участке от ул. Промышленной до ул. 1-й Замулянской на территории Индустриального района города Перми	МКУ «СОБ»	01.03.2024	31.10.2024	площадь тротуара	кв. м	214	бюджет города Перми	1 074,90298
3.1.1.1.1.5	Обустройство детской площадки в микрорайоне Налимиха по ул. Новосельской от ул. 1-й Гаревой до ул. Новосельской, 75 на территории Кировского района города Перми	МКУ «СОБ»	01.03.2024	31.10.2024	количество детских площадок	ед.	1	бюджет города Перми	3 000,000
3.1.1.1.1.6	Ремонт автомобильной дороги в микрорайоне Новые Водники по ул. Сокольской от ул. Каляева до ул. 5-й Каховской на территории Кировского района города Перми	МКУ «СОБ»	01.03.2024	31.10.2024	площадь автомобильной дороги	кв. м	534	бюджет города Перми	5 793,25790
3.1.1.1.1.7	Ремонт автомобильной дороги в микрорайоне Октябрьский по ул. Пензенской от ул. Ласьвинской до ул. Богдана Хмельницкого на территории Кировского района города Перми	МКУ «СОБ»	01.03.2024	31.10.2024	площадь автомобильной дороги	кв. м	135	бюджет города Перми	1 510,70230

1	2	3	4	5	6	7	8	9	10
3.1.1.1.1.8	Ремонт автомобильной дороги в микрорайоне Центральный по пер. Матросова от ул. Магистральной до ул. Автозаводской на территории Кировского района города Перми	МКУ «СОБ»	01.03.2024	31.10.2024	площадь автомобильной дороги	кв. м	550	бюджет города Перми	893,88803
3.1.1.1.1.9	Ремонт автомобильной дороги в микрорайоне Налимиха по ул. Судостроителей от ул. Авангардной до ул. Черногогорской на территории Кировского района города Перми	МКУ «СОБ»	01.03.2024	31.10.2024	площадь автомобильной дороги	кв. м	3 074	бюджет города Перми	3 302,15177
3.1.1.1.1.10	Ремонт автомобильных дорог в микрорайоне «Камская долина» по ул. Торфяной на территории Ленинского района города Перми	МКУ «СОБ»	01.03.2024	31.10.2024	площадь автомобильной дороги	кв. м	2 200	бюджет города Перми	4 341,44371
3.1.1.1.1.11	Ремонт тротуара по ул. Труда от ул. Харьковской до ул. Магнитогорской на территории Мотовилихинского района города Перми	МКУ «СОБ»	01.03.2024	31.10.2024	площадь тротуара	кв. м	103,5	бюджет города Перми	157,98174
3.1.1.1.1.12	Ремонт тротуара по ул. Тагильской от ул. Кузнецкой до ул. Калгановской на территории Мотовилихинского района города Перми	МКУ «СОБ»	01.03.2024	31.10.2024	площадь тротуара	кв. м	500	бюджет города Перми	2 272,86490
3.1.1.1.1.13	Ремонт автомобильной дороги по ул. Володарского от ул. Восстания до ул. Лбова на территории Мотовилихинского района города Перми	МКУ «СОБ»	01.03.2024	31.10.2024	площадь автомобильной дороги	кв. м	1205	бюджет города Перми	3 639,45298
3.1.1.1.1.14	Ремонт тротуара по ул. Тагильской от ул. Кузнецкой до ул. Калгановской на территории Мотовилихинского района города Перми	МКУ «СОБ»	01.03.2024	31.10.2024	площадь тротуара	кв. м	500	бюджет города Перми	1 943,25348

1	2	3	4	5	6	7	8	9	10
3.1.1.1.1.15	Ремонт автомобильной дороги по ул. Кузнечной от ул. Огородникова до ул. Труда на территории Мотовилихинского района города Перми	МКУ «СОБ»	01.03.2024	31.10.2024	площадь автомобильной дороги	кв. м	1 205	бюджет города Перми	3 553,29811
3.1.1.1.1.16	Ремонт автомобильной дороги по ул. Ленинградской от ул. Огородникова до ул. Калгановской на территории Мотовилихинского района города Перми	МКУ «СОБ»	01.03.2024	31.10.2024	площадь автомобильной дороги	кв. м	1 205	бюджет города Перми	3 594,89515
3.1.1.1.1.17	Ремонт автомобильной дороги по ул. Харьковской от ул. Труда до ул. Огородникова на территории Мотовилихинского района города Перми	МКУ «СОБ»	01.03.2024	31.10.2024	площадь автомобильной дороги	кв. м	1 205	бюджет города Перми	3 644,02860
3.1.1.1.1.18	Ремонт автомобильной дороги по ул. Харьковской от ул. Огородникова до ул. Рылеева на территории Мотовилихинского района города Перми	МКУ «СОБ»	01.03.2024	31.10.2024	площадь автомобильной дороги	кв. м	1 205	бюджет города Перми	3 639,45298
3.1.1.1.1.19	Ремонт автомобильной дороги от ул. Алексеевской, 48 до ул. Алексеевской, 85/ ул. Володарского, 56 на территории Мотовилихинского района города Перми	МКУ «СОБ»	01.03.2024	31.10.2024	площадь автомобильной дороги	кв. м	1 205	бюджет города Перми	3 462,56920
3.1.1.1.1.20	Ремонт автомобильной дороги по ул. Магнитогорской от ул. Труда до ул. Огородникова на территории Мотовилихинского района города Перми	МКУ «СОБ»	01.03.2024	31.10.2024	площадь автомобильной дороги	кв. м	1 205	бюджет города Перми	3 592,20286
3.1.1.1.1.21	Ремонт автомобильной дороги по ул. Севанской от ул. Кабельщиков до 2-го Гравийного переулка на территории Орджоникидзевского района города Перми	МКУ «СОБ»	01.03.2024	31.10.2024	площадь автомобильной дороги	кв. м	912	бюджет города Перми	1 915,31180

1	2	3	4	5	6	7	8	9	10
3.1.1.1.1.22	Ремонт автомобильной дороги по ул. Фрунзе от Кутамышского переулка до Ленинского переулка на территории Орджоникидзевского района города Перми	МКУ «СОБ»	01.03.2024	31.10.2024	площадь автомобильной дороги	кв. м	5 900	бюджет города Перми	8 774,13562
3.1.1.1.1.23	Ремонт автомобильной дороги по ул. Верхоянской от ул. Александра Щербакова до ул. Январской на территории Орджоникидзевского района города Перми	МКУ «СОБ»	01.03.2024	31.10.2024	площадь автомобильной дороги	кв. м	6 700	бюджет города Перми	14 310,55258
3.1.1.1.1.24	Ремонт автомобильной дороги по ул. Полевой 2-й на участке от ул. Полевой 2-й, 35 до ул. Полевой 2-й, 1 в микрорайоне Голый Мыс на территории Свердловского района города Перми	МКУ «СОБ»	01.03.2024	31.10.2024	площадь автомобильной дороги	кв. м	3 200	бюджет города Перми	5 310,61135
3.1.1.1.1.25	Ремонт автомобильной дороги по ул. Полевой 1-й на участке от ул. Полевой 1-й, 39 до ул. Молодежной, 14 в микрорайоне Голый Мыс на территории Свердловского района города Перми	МКУ «СОБ»	01.03.2024	31.10.2024	площадь автомобильной дороги	кв. м	3 420	бюджет города Перми	5 689,38865
3.1.1.1.1.26	Ремонт автомобильной дороги в микрорайоне Новые Ляды по ул. Пушкина от ул. Комсомольской до ул. Железнодорожной	МКУ «СОБ»	01.03.2024	31.10.2024	площадь автомобильной дороги	кв. м	4 032	бюджет города Перми	2 622,00746
3.1.1.1.1.27	Ремонт тротуара в микрорайоне Новые Ляды по ул. Чкалова от ул. Покрышкина до остановки «Разворотное кольцо»	МКУ «СОБ»	01.03.2024	31.10.2024	площадь тротуара	кв. м	6 013	бюджет города Перми	1 077,99254
Итого по мероприятию 3.1.1.1.1, в том числе по источникам финансирования									
Итого по основному мероприятию 3.1.1.1, в том числе по источникам финансирования									
Итого по задаче 3.1.1, в том числе по источникам финансирования									
Всего по подпрограмме 3.1, в том числе по источникам финансирования									

7. Приложение 4 признать утратившим силу.



## АДМИНИСТРАЦИЯ ГОРОДА ПЕРМИ ПОСТАНОВЛЕНИЕ

10.01.2024

№ 12

**О внесении изменений в приложение 2 к Порядку определения объема и условий предоставления субсидий на иные цели бюджетным и автономным учреждениям, подведомственным департаменту образования администрации города Перми, на предоставление дополнительных мер социальной поддержки отдельных категорий лиц, которым присуждены ученые степени кандидата и доктора наук, работающих в общеобразовательных организациях, утвержденному постановлением администрации города Перми от 16.10.2020 № 1019**

В соответствии с абзацем вторым пункта 1 статьи 78.1 Бюджетного кодекса Российской Федерации, постановлением Правительства Российской Федерации от 22 февраля 2020 г. № 203 «Об общих требованиях к нормативным правовым актам и муниципальным правовым актам, устанавливающим порядок определения объема и условия предоставления бюджетным и автономным учреждениям субсидий на иные цели», в целях актуализации нормативной правовой базы города Перми администрация города Перми ПОСТАНОВЛЯЕТ:

1. Внести изменения в приложение 2 к Порядку определения объема и условий предоставления субсидий на иные цели бюджетным и автономным учреждениям, подведомственным департаменту образования администрации города Перми, на предоставление дополнительных мер социальной поддержки отдельных категорий лиц, которым присуждены ученые степени кандидата и доктора наук, работающих в общеобразовательных организациях, утвержденному постановлением администрации города Перми от 16 октября 2020 г. № 1019 (в ред. от 03.02.2021 № 39, от 28.04.2021 № 314, от 06.05.2021 № 331, от 15.10.2021 № 865, от 20.10.2021 № 909, от 02.12.2021 № 1103, от 24.12.2021 № 1228, от 12.04.2022 № 273, от 29.07.2022 № 640, от 19.10.2022 № 986, от 02.11.2022 № 1118, от 27.12.2022 № 1395, от 17.04.2023 № 312, от 18.10.2023 № 1069, от 24.10.2023 № 1169, от 21.12.2023 № 1450), изложив в редакции согласно приложению к настоящему постановлению.

2. Настоящее постановление вступает в силу со дня официального опубликования в печатном средстве массовой информации «Официальный бюллетень органов местного самоуправления муниципального образования город Пермь», распространяется на правоотношения, возникшие с 28 декабря 2023 г., и действует по 31 декабря 2023 г.

3. Управлению по общим вопросам администрации города Перми обеспечить опубликование настоящего постановления в печатном средстве массовой информации «Официальный бюллетень органов местного самоуправления муниципального образования город Пермь».

4. Информационно-аналитическому управлению администрации города Перми обеспечить опубликование (обнародование) настоящего постановления на официальном сайте муниципального образования город Пермь в информационно-телекоммуникационной сети Интернет.

5. Контроль за исполнением настоящего постановления возложить на исполняющего обязанности заместителя главы администрации города Перми Мальцеву Е.Д.

Глава города Перми

Э.О. Соснин

Приложение  
к постановлению администрации  
города Перми  
от 10.01.2024 № 12

**РАЗМЕР СУБСИДИЙ**  
**на иные цели на предоставление дополнительных мер социальной поддержки отдельных категорий лиц,**  
**которым присуждены ученые степени кандидата и доктора наук, работающих в общеобразовательных организациях города Перми,**  
**на 2023 год и плановый период 2024 и 2025 годов**

№	Получатели субсидий на иные цели	Размер субсидий на иные цели, руб.		
		2023 год	2023 год	2025 год
1	2	3	4	5
1	Муниципальное автономное общеобразовательное учреждение (далее – МАОУ) «Гимназия № 1» г. Перми	85 800,00	95 400,00	95 400,00
2	МАОУ «Средняя общеобразовательная школа (далее – СОШ) № 1» г. Перми	240 000,00	254 400,00	254 400,00
3	Муниципальное бюджетное общеобразовательное учреждение «Лицей № 1» г. Перми	777 200,00	1 650 500,00	1 650 500,00
4	МАОУ «Лицей № 2» г. Перми	375 000,00	469 200,00	469 200,00
5	МАОУ «Гимназия № 2» г. Перми	117 800,00	127 200,00	127 200,00
6	МАОУ «СОШ № 2 с углубленным изучением предметов гуманитарного профиля имени Василия Никитича Татищева» г. Перми	120 000,00	127 200,00	127 200,00
7	МАОУ «Гимназия № 3» г. Перми	120 000,00	127 200,00	127 200,00
8	МАОУ «СОШ № 3» г. Перми	100 000,00	127 200,00	127 200,00
9	МАОУ «Лицей № 4» г. Перми	240 000,00	254 500,00	254 500,00
10	МАОУ «Гимназия № 4 имени братьев Каменских» г. Перми	120 000,00	113 100,00	113 100,00
11	МАОУ «Гимназия № 5» г. Перми	120 000,00	127 200,00	127 200,00
12	МАОУ «Лицей № 5» г. Перми	30 000,00	0,00	0,00
13	МАОУ «Гимназия № 6» г. Перми	120 000,00	127 200,00	127 200,00
14	МАОУ «Гимназия № 7» г. Перми	51 000,00	63 900,00	63 900,00
15	МАОУ «СОШ № 7 с углубленным изучением английского языка» г. Перми	57 800,00	70 700,00	70 700,00
16	МАОУ «Гимназия № 8» г. Перми	30 000,00	0,00	0,00
17	МАОУ «СОШ № 9 им. А.С. Пушкина с углубленным изучением предметов физико-математического цикла» г. Перми	213 300,00	240 300,00	240 300,00
18	МАОУ «Лицей «Дельта» г. Перми	165 800,00	127 200,00	127 200,00
19	МАОУ «Лицей № 10» г. Перми	424 100,00	440 000,00	440 000,00
20	МАОУ «Гимназия № 10» г. Перми	120 000,00	127 200,00	127 200,00
21	МАОУ «IT-школа с углубленным изучением информатики» г. Перми	0,00	127 200,00	127 200,00



1	2	3	4	5
22	МАОУ «СОШ № 12 с углубленным изучением немецкого языка» г. Перми	188 100,00	254 400,00	254 400,00
23	МАОУ «Инженерная школа» г. Перми	120 000,00	127 200,00	127 200,00
24	МАОУ «Гимназия № 17» г. Перми	180 000,00	190 900,00	190 900,00
25	МАОУ «Химико-технологическая школа «СинТез» г. Перми	120 000,00	127 200,00	127 200,00
26	МАОУ «Многопрофильная школа» Приоритет» г. Перми	170 000,00	127 200,00	127 200,00
27	МАОУ «Гимназия № 31» г. Перми	144 500,00	169 600,00	169 600,00
28	МАОУ «Гимназия № 33» г. Перми	411 500,00	466 500,00	466 500,00
29	МАОУ «СОШ № 37» г. Перми	49 700,00	127 200,00	127 200,00
30	МАОУ с углубленным изучением математики и английского языка «Школа дизайна «Точка» г. Перми	681 000,00	701 400,00	701 400,00
31	МАОУ «СОШ № 44» г. Перми	120 000,00	127 200,00	127 200,00
32	МАОУ «СОШ № 47» г. Перми	120 000,00	127 200,00	127 200,00
33	МАОУ «СОШ № 64» г. Перми	120 000,00	127 200,00	127 200,00
34	МАОУ «СОШ № 82» г. Перми	120 000,00	127 200,00	127 200,00
35	МАОУ «СОШ № 91» г. Перми	0,00	106 000,00	106 000,00
36	МАОУ «СОШ № 93» г. Перми	110 000,00	127 200,00	127 200,00
37	МАОУ «Школа агробизнестехнологий» г. Перми	60 000,00	35 600,00	35 600,00
38	МАОУ «СОШ № 101» г. Перми	120 000,00	127 200,00	127 200,00
39	МАОУ «СОШ «Петролеум +» г. Перми	70 700,00	70 700,00	70 700,00
40	МАОУ «СОШ № 116» г. Перми	120 000,00	127 200,00	127 200,00
41	МАОУ «СОШ № 120» г. Перми	120 000,00	127 200,00	127 200,00
42	МАОУ «СОШ № 122 с углубленным изучением иностранных языков» г. Перми	90 000,00	95 400,00	95 400,00
43	МАОУ «СОШ № 127 с углублённым изучением отдельных предметов» г. Перми	30 000,00	0,00	0,00
44	МАОУ «СОШ № 131» г. Перми	90 000,00	127 200,00	127 200,00
45	МАОУ «СОШ № 133» г. Перми	120 000,00	127 200,00	127 200,00
46	МАОУ «СОШ № 135 с углубленным изучением предметов образовательной области «Технология» г. Перми	100 000,00	127 200,00	127 200,00
47	МАОУ «СОШ № 145 с углубленным изучением экономики, английского языка, математики, информатики «Экономическая школа» г. Перми	120 000,00	0,00	0,00
48	МАОУ «СОШ № 146 с углубленным изучением математики, физики, информатики» г. Перми	387 700,00	477 100,00	477 100,00
49	МАОУ «Средняя общеобразовательная школа № 153 с углубленным изучением иностранных языков» г. Перми	120 000,00	127 200,00	127 200,00
50	МАОУ «СОШ «Мастерград» г. Перми	120 000,00	0,00	0,00
51	МАОУ «Техно-Школа им. В.П. Савиных» г. Перми	70 000,00	0,00	0,00
Общий размер субсидий на иные цели		8 021 000,00	9 399 600,00	9 399 600,00



## АДМИНИСТРАЦИЯ ГОРОДА ПЕРМИ ПОСТАНОВЛЕНИЕ

11.01.2024

№ 13

### **О внесении изменений в муниципальную программу «Развитие системы жилищно-коммунального хозяйства в городе Перми», утвержденную постановлением администрации города Перми от 20.10.2021 № 924**

В соответствии с Бюджетным кодексом Российской Федерации, Федеральным законом от 06 октября 2003 г. № 131-ФЗ «Об общих принципах организации местного самоуправления в Российской Федерации», Уставом города Перми, постановлением администрации города Перми от 25 сентября 2013 г. № 781 «Об утверждении Порядка принятия решений о разработке муниципальных программ, их формирования и реализации» администрация города Перми ПОСТАНОВЛЯЕТ:

1. Утвердить прилагаемые изменения в муниципальную программу «Развитие системы жилищно-коммунального хозяйства в городе Перми», утвержденную постановлением администрации города Перми от 20 октября 2021 г. № 924 (в ред. от 14.02.2022 № 83, от 12.04.2022 № 269, от 13.04.2022 № 274, от 02.06.2022 № 441, от 15.06.2022 № 476, от 20.07.2022 № 616, от 16.08.2022 № 691, от 01.09.2022 № 734, от 29.09.2022 № 867, от 30.09.2022 № 888, от 20.10.2022 № 1034, от 25.11.2022 № 1188, от 30.11.2022 № 1219, от 16.12.2022 № 1309, от 28.12.2022 № 1401, от 31.01.2023 № 55, от 16.02.2023 № 109, от 14.04.2023 № 301, от 18.05.2023 № 403, от 06.06.2023 № 460, от 04.08.2023 № 670, от 04.10.2023 № 945, от 18.10.2023 № 1067, от 20.10.2023 № 1131, от 13.12.2023 № 1401, от 15.12.2023 № 1414).

2. Настоящее постановление вступает в силу со дня официального опубликования в печатном средстве массовой информации «Официальный бюллетень органов местного самоуправления муниципального образования город Пермь» и распространяется на правоотношения, возникшие с 01 января 2024 г.

3. Управлению по общим вопросам администрации города Перми обеспечить опубликование настоящего постановления в печатном средстве массовой информации «Официальный бюллетень органов местного самоуправления муниципального образования город Пермь».

4. Информационно-аналитическому управлению администрации города Перми обеспечить опубликование (обнародование) настоящего постановления на официальном сайте муниципального образования город Пермь в информационно-телекоммуникационной сети Интернет.

5. Контроль за исполнением настоящего постановления возложить на заместителя главы администрации города Перми Субботина И.А.

Глава города Перми

Э.О. Соснин

УТВЕРЖДЕНЫ  
 постановлением администрации  
 города Перми  
 от 11.01.2024 № 13

**ИЗМЕНЕНИЯ**  
**в муниципальную программу «Развитие системы жилищно-коммунального хозяйства в городе Перми»,**  
**утвержденную постановлением администрации города Перми от 20 октября 2021 г. № 924**

1. В разделе «Система программных мероприятий подпрограммы 1.1 «Модернизация и комплексное развитие систем коммунальной инфраструктуры» муниципальной программы «Развитие системы жилищно-коммунального хозяйства в городе Перми»:

1.1. строки 1.1.1.3.1, 1.1.1.3.2 изложить в следующей редакции:

1.1.1.3.1	откорректированная проектная документация	ед.	-	-	-	1	-	МКУ «УТЗ»	бюджет города Перми	0,0	0,0	0,0	13 762, 44565	0,0
1.1.1.3.2	Выполненные работы по строительству водопроводных сетей	ед.	-	-	-	1	1	МКУ «УТЗ»	бюджет города Перми	0,0	0,0	0,0	66 237, 55435	100 530, 100

1.2. строку 1.1.1.5.1 изложить в следующей редакции:

1.1.1.5.1	выполненные работы по реконструкции 1 очереди системы очистки сточных вод в микрорайоне Крым	ед.	-	-	-	1	-	МКУ «УТЗ»	бюджет города Перми	0,0	0,0	0,0	9 390, 63120	0,0
-----------	--	-----	---	---	---	---	---	-----------	---------------------	-----	-----	-----	--------------	-----

1.3. строку 1.1.1.2.1 изложить в следующей редакции:

1.1.1.2.1	протяженность построенных газопроводов, по которым осуществлен пуск газа	км	2,2	-	-	-	-	МКУ «УТЗ»	бюджет города Перми	28 204, 100	0,0	0,0	0,0	0,0
-----------	--	----	-----	---	---	---	---	-----------	---------------------	-------------	-----	-----	-----	-----

1.4. в приложении в таблице 3:

1.4.1. строку 12 изложить в следующей редакции:

12	Срок ввода в эксплуатацию объекта капитального строительства									2026				
----	--	--	--	--	--	--	--	--	--	------	--	--	--	--

1.4.2. строку 15 изложить в следующей редакции:

15	Ожидаемый конечный результат осуществления капитальных вложений в объект по годам осуществления капитальных вложений	ед. изм.								значение				год реализации
	разработанная проектная документация	ед.								1				2018
	откорректированная проектная документация	ед.								1				2025
	выполненные работы по строительству водопроводных сетей	ед.								1				2025, 2026
	введенный в эксплуатацию объект	ед.								1				2026

1.4.3. строку 19 изложить в следующей редакции:

19	Практические действия по осуществлению капитальных вложений в объект	Мероприятия по осуществлению капитальных вложений в объект	Срок реализации
	капитальных вложений в объект	разработка проектной документации	2018
		выполнение землеустроительных работ	2018
		корректировка проектной документации	2025
		строительство водопроводных сетей	2025, 2026
		ввод объекта в эксплуатацию	2026

2. Приложение 1 изложить в следующей редакции:

**«ПЛАН-ГРАФИК  
подпрограммы 1.1 «Модернизация и комплексное развитие систем коммунальной инфраструктуры» муниципальной программы  
«Развитие системы жилищно-коммунального хозяйства в городе Перми»  
на 2024 год**

Код	Наименование задачи, основного мероприятия, мероприятия, подмероприятия, объекта. Место проведения/расположения (адрес)	Участник программы	Дата начала реализации подмероприятия	Дата окончания реализации подмероприятия	Показатель непосредственного результата	Источник финансирования		Объем финансирования, тыс. руб.		
						наименование	ед. изм.		значение	
1	2	3	4	5	6	7	8	9	10	
1.1.1	Задача. Строительство и реконструкция сетей коммунальной инфраструктуры									
1.1.1.1	Капитальные вложения в объекты муниципальной собственности системы водоснабжения и водоотведения									
1.1.1.1.8	Строительство скважин для обеспечения населения города Перми резервным водоснабжением при возникновении чрезвычайных ситуаций									
1.1.1.1.8.1	количество государственных экспертиз запасов подземных вод	ДЖКХ	01.01.2024	31.12.2024	количество государственных экспертиз запасов подземных вод	ед.	3	бюджет города Перми	6293,000	
Итого по мероприятию 1.1.1.1.8, в том числе по источникам финансирования									6293,000	
									бюджет города Перми	6293,000
									бюджет города Перми (неиспользованные ассигнования отчетного года)	0,0

1	2	3	4	5	6	7	8	9	10
1.1.1.1.11	Санация и строительство 2-й нитки водовода Гайва – Заозерье								
1.1.1.1.11.2	Выполненные работы по строительству 2-й нитки водовода	МКУ «УТЗ»	01.01.2024	31.12.2024	акт выполненных работ	ед.	1	бюджет города Перми (софинансируемый)	71,400
								бюджет Пермского края	3 563,400
								бюджет Российской Федерации	67 705,400
1.1.1.1.11.4	Осуществление строительного контроля	МКУ «УТЗ»	01.01.2024	31.12.2024	акт выполненных работ	ед.	1	бюджет города Перми	2 657,200
1.1.1.1.11.5	Выполненные работы по технической инвентаризации и паспортизации объекта	МКУ «УТЗ»	01.01.2024	31.12.2024	акт выполненных работ	ед.	1	бюджет города Перми	507,100
Итого по мероприятию 1.1.1.1.11, в том числе по источникам финансирования									
								итого	74 504,500
								бюджет города Перми	3 164,300
								бюджет города Перми (софинансируемый)	71,400
								бюджет Пермского края	3 563,400
								бюджет Российской Федерации	67 705,400
1.1.1.1.12	Реконструкция канализационной насосной станции «Речник» Дзержинского района города Перми								
1.1.1.1.12.1	выполненные работы по реконструкции канализационной насосной станции	МКУ «УТЗ»	01.01.2024	31.12.2024	акт выполненных работ	ед.	1	бюджет города Перми	43 764,300
Итого по мероприятию 1.1.1.1.12, в том числе по источникам финансирования									
								бюджет города Перми	43 764,300
1.1.1.1.13	Выкуп сетей водоснабжения и водоотведения, принадлежащих на праве собственности ООО «Энергия-М»								
1.1.1.1.13.1	протяженность приобретаемых объектов инженерной инфраструктуры	ДЖКХ	01.01.2024	31.12.2024	протяженность приобретаемых объектов инженерной инфраструктуры	п.м.	1 461,15	бюджет города Перми	3 696,000

1	2	3	4	5	6	7	8	9	10
Итого по мероприятию 1.1.1.1.1.3, в том числе по источникам финансирования									
1.1.1.1.14	Выкуп сетей водоотведения по адресу: г. Пермь, ул. Монастырская, 61, принадлежащих на праве собственности ИП Юшков В.Б.								
1.1.1.1.14.1	протяженность приобретаемых объектов инженерной инфраструктуры	ДЖКХ	01.01.2024	31.12.2024	протяженность приобретаемых объектов инженерной инфраструктуры	п. м.	204,77	бюджет города Перми	279,000
Итого по мероприятию 1.1.1.1.1.4, в том числе по источникам финансирования									
Итого по основному мероприятию 1.1.1.1, в том числе по источникам финансирования									
								Итого	128 536,84210
								бюджет города Перми	57 196,61557
								бюджет города Перми (софинансированный)	71,400
								бюджет города Перми (неисползованные ассигнования отчетного года)	0,0
								бюджет Пермского края	3 563,400
								бюджет Российской Федерации	67 705,400
								внебюджетные источники	0,0
1.1.1.3	Исполнение обязанностей муниципального заказчика-застройщика при осуществлении бюджетных инвестиций в объекты муниципальной собственности систем коммунальной инфраструктуры								
1.1.1.3.1	Исполнение обязанностей по уплате земельного налога по объектам капитальных вложений систем коммунальной инфраструктуры								
1.1.1.3.1.1	Уплата земельного налога по объектам капитальных вложений систем коммунальной инфраструктуры	ДЖКХ	01.01.2024	31.12.2024	площадь объектов, по которым осуществляется уплата земельного налога	кв. м	162615	бюджет города Перми	1552,400
Итого по мероприятию 1.1.1.3.1, в том числе по источникам финансирования									
								бюджет города Перми	1552,400

1	2	3	4	5	6	7	8	9	10
Итого по основному мероприятию 1.1.1.3, в том числе по источникам финансирования									
Муниципальная поддержка газификации жилых домов в микрорайонах индивидуальной застройки									
Возмещение затрат по подключению к системе газоснабжения жилых домов в зонах индивидуальной жилой застройки									
1.1.1.5.1.1	Подключение к системе газоснабжения жилых домов индивидуальной застройки	ДЖКХ	01.01.2024	31.12.2024	количество заявок на подключение к системе газоснабжения жилых домов индивидуальной застройки	ед.	20	бюджет города Перми	1600,000
		ДСП				ед.	-	бюджет города Перми	0,0
Итого по мероприятию 1.1.1.5.1, в том числе по источникам финансирования									
Итого по основному мероприятию 1.1.1.5, в том числе по источникам финансирования									
Итого по задаче 1.1.1, в том числе по источникам финансирования									
					итого			148 589,24210	
					бюджет города Перми			77 249,01557	
					бюджет города Перми (софинансируемый)			71,400	
					бюджет города Перми (неиспользованные ассигнования отчетного года)			0,0	
					бюджет Пермского края			3 563,400	
					бюджет Российской Федерации			67 705,400	
					внебюджетные источники			0,0	
Задача. Реализация программы комплексного развития систем коммунальной инфраструктуры города Перми									
Научно-исследовательские работы в области развития систем коммунальной инфраструктуры									
Разработка программы комплексного развития систем коммунальной инфраструктуры города Перми									
1.1.2.1.1	Разработанная Программа комплексного развития систем коммунальной инфраструктуры города Перми	ДЖКХ	01.01.2024	31.12.2024	разработанная Программа комплексного развития систем коммунальной инфраструктуры города Перми	есть/нет	есть	бюджет города Перми	16 900,000
Итого по мероприятию 1.1.2.1.1, в том числе по источникам финансирования									
Итого по основному мероприятию 1.1.2.1, в том числе по источникам финансирования									
								бюджет города Перми	16 900,000
								бюджет города Перми	16 900,000





1	2	3	4	5	6	7	8	9	10
1.2.2.1.1.1	Содержание мест (площадок) накопления твердых коммунальных отходов (далее - МНО) на территории Дзержинского района города Перми	АДР	01.01.2024	31.12.2024	количество МНО, в отношении которых осуществляется содержание	ед.	24	бюджет города Перми	2 507,400
1.2.2.1.1.2	Содержание МНО на территории Индустриального района города Перми	АИР	01.01.2024	31.12.2024	количество МНО, в отношении которых осуществляется содержание	ед.	37	бюджет города Перми	4 888,600
1.2.2.1.1.3	Содержание МНО на территории Кировского района города Перми	АКР	01.01.2024	31.12.2024	количество МНО, в отношении которых осуществляется содержание	ед.	26	бюджет города Перми	3 435,800
1.2.2.1.1.4	Содержание МНО на территории Ленинского района города Перми	АЛР	01.01.2024	31.12.2024	количество МНО, в отношении которых осуществляется содержание	ед.	11	бюджет города Перми	1 159,900
1.2.2.1.1.5	Содержание МНО на территории Мотовилихинского района города Перми	АМР	01.01.2024	31.12.2024	количество МНО, в отношении которых осуществляется содержание	ед.	61	бюджет города Перми	7 676,900
1.2.2.1.1.6	Содержание МНО на территории Орджоникидзевского района города Перми	АОР	01.01.2024	31.12.2024	количество МНО, в отношении которых осуществляется содержание	ед.	49	бюджет города Перми	5 640,700
1.2.2.1.1.7	Содержание МНО на территории Свердловского района города Перми	АСР	01.01.2024	31.12.2024	количество МНО, в отношении которых осуществляется содержание	ед.	22	бюджет города Перми	2 323,800
1.2.2.1.1.8	Содержание МНО на территории поселка Новые Ляды города Перми	АНЛ	01.01.2024	31.12.2024	количество МНО, в отношении которых осуществляется содержание	ед.	9	бюджет города Перми	1 031,400
1.2.2.1.1.9	Обустройство МНО на территории Индустриального района	АИР	01.01.2024	31.12.2024	количество обустроенных МНО	ед.	5	бюджет города Перми	1 998,900
1.2.2.1.1.10	Обустройство МНО на территории Кировского района	АКР	01.01.2024	31.12.2024	количество обустроенных МНО	ед.	5	бюджет города Перми	4 000,000
1.2.2.1.1.12	Обустройство МНО на территории Мотовилихинского района	АМР	01.01.2024	31.12.2024	количество обустроенных МНО	ед.	4	бюджет города Перми	1 594,400
1.2.2.1.1.13	Обустройство МНО на территории поселка Новые Ляды города Перми	АНЛ	01.01.2024	31.12.2024	количество обустроенных МНО	ед.	1	бюджет города Перми	598,100

1	2	3	4	5	6	7	8	9	10
1.2.2.1.1.14	Обустройство МНО на территории Орджоникидзевского района города Перми	АОР	01.01.2024	31.12.2024	количество обустроенных МНО	ед.	6	бюджет города Перми	1 538,400
Итого по мероприятию 1.2.2.1.1, в том числе по источникам финансирования									
Итого по основному мероприятию 1.2.2.1, в том числе по источникам финансирования									
Итого по задаче 1.2.2, в том числе по источникам финансирования									
1.2.3	Задача. Обустройство контейнерных площадок нового образца на придомовых территориях многоквартирных домов города Перми								
1.2.3.1	Организация работ по обустройству контейнерных площадок нового образца								
1.2.3.1.1	Обустройство контейнерных площадок нового образца								
1.2.3.1.1.1	количество обустроенных контейнерных площадок нового образца на придомовых территориях многоквартирных домов города Перми	АДР	01.01.2024	31.12.2024	количество обустроенных контейнерных площадок нового образца	ед.	4	бюджет города Перми	5 440,000
1.2.3.1.1.2	обустройство контейнерных площадок на территории Индустриального района города Перми	АИР	01.01.2024	31.12.2024	количество обустроенных контейнерных площадок нового образца	ед.	4	бюджет города Перми	5 440,000
1.2.3.1.1.3	обустройство контейнерных площадок на территории Кировского района города Перми	АКР	01.01.2024	31.12.2024	количество обустроенных контейнерных площадок нового образца	ед.	2	бюджет города Перми	3 840,000
1.2.3.1.1.4	обустройство контейнерных площадок на территории Ленинского района города Перми	АЛР	01.01.2024	31.12.2024	количество обустроенных контейнерных площадок нового образца	ед.	1	бюджет города Перми	1 280,000
1.2.3.1.1.5	обустройство контейнерных площадок на территории Мотовилихинского района города Перми	АМР	01.01.2024	31.12.2024	количество обустроенных контейнерных площадок нового образца	ед.	4	бюджет города Перми	5 760,000



1	2	3	4	5	6	7	8	9	10
1.3.1.1	Информационное, консультационное, методическое и обучающее сопровождение субъектов в сфере управления многоквартирными домами								
1.3.1.1.1	Проведение лекционных занятий	ДЖКХ	01.01.2024	12.31.2024	количество проведенных лекционных занятий	ед.	20	бюджет города Перми	735,000
Итого по мероприятию 1.3.1.1.1, в том числе по источникам финансирования									
Итого по основному мероприятию 1.3.1.1, в том числе по источникам финансирования									
Итого по задаче 1.3.1, в том числе по источникам финансирования									
Итого по задаче 1.3.1, в том числе по источникам финансирования									
1.3.2	Задача. Предоставление муниципальной поддержки населению в сфере ЖКХ								
1.3.2.1	Оказание мер социальной поддержки гражданам по оплате жилищно-коммунальных услуг								
1.3.2.1.1	Меры социальной поддержки гражданам, проживающим в непригодном для проживания и аварийном жилищном фонде								
1.3.2.1.1.1	Предоставление мер социальной поддержки гражданам, проживающим в непригодном для проживания и аварийном жилищном фонде	МКУ «УМЖФ»	01.01.2024	31.12.2024	общая площадь непригодного для проживания и аварийного жилищного фонда, занимаемая гражданами, которым оказаны меры социальной поддержки	тыс. кв. м	134,3	бюджет города Перми	38 810,600
Итого по мероприятию 1.3.2.1.1, в том числе по источникам финансирования									
Итого по основному мероприятию 1.3.2.1, в том числе по источникам финансирования									
Итого по задаче 1.3.2, в том числе по источникам финансирования									
1.3.3	Задача. Повышение уровня благоустройства территории города Перми								
1.3.3.1	Муниципальная поддержка благоустройства придомовых территорий многоквартирных домов города Перми								
1.3.3.1.1	Возмещение затрат по благоустройству придомовых территорий многоквартирных домов города Перми								
1.3.3.1.1.1	Прием, регистрация и согласование заявок по благоустройству придомовых территорий МКД города Перми на территории Ленинского района	АЛР	01.01.2024	31.12.2024	количество выполненных заявок по благоустройству придомовой территории	ед.	25	бюджет города Перми	4409,100

1	2	3	4	5	6	7	8	9	10
1.3.3.1.1.2	Прием, регистрация и согласование заявок по благоустройству придомовых территорий МКД города Перми на территории Свердловского района	АСР	01.01.2024	31.12.2024	количество выполненных заявок по благоустройству придомовой территории	ед.	26	бюджет города Перми	18 633,100
1.3.3.1.1.3	Прием, регистрация и согласование заявок по благоустройству придомовых территорий МКД города Перми на территории Мотовилихинского района	АМР	01.01.2024	31.12.2024	количество выполненных заявок по благоустройству придомовой территории	ед.	46	бюджет города Перми	15 940,500
1.3.3.1.1.4	Прием, регистрация и согласование заявок по благоустройству придомовых территорий МКД города Перми на территории Дзержинского района	АДР	01.01.2024	31.12.2024	количество выполненных заявок по благоустройству придомовой территории	ед.	11	бюджет города Перми	16 166,300
1.3.3.1.1.5	Прием, регистрация и согласование заявок по благоустройству придомовых территорий МКД города Перми на территории Индустриального района	АИР	01.01.2024	31.12.2024	количество выполненных заявок по благоустройству придомовой территории	ед.	22	бюджет города Перми	14 696,700
1.3.3.1.1.6	Прием, регистрация и согласование заявок по благоустройству придомовых территорий МКД города Перми на территории Кировского района	АКР	01.01.2024	31.12.2024	количество выполненных заявок по благоустройству придомовой территории	ед.	17	бюджет города Перми	13 227,300
1.3.3.1.1.7	Прием, регистрация и согласование заявок по благоустройству придомовых территорий МКД города Перми на территории Орджоникидзевского района	АОР	01.01.2024	31.12.2024	количество выполненных заявок по благоустройству придомовой территории	ед.	10	бюджет города Перми	12 727,000

1	2	3	4	5	6	7	8	9	10
1.3.3.1.1.8	Прием, регистрация и согласование заявок по благоустройству придомовых территорий МКД города Перми на территории поселка Новые Ляды	АНЛ	01.01.2024	31.12.2024	количество выполненных заявок по благоустройству придомовой территории	ед.	5	бюджет города Перми	1 200,000
Итого по мероприятию 1.3.3.1.1, в том числе по источникам финансирования									
Итого по основному мероприятию 1.3.3.1, в том числе по источникам финансирования									
Итого по задаче 1.3.3, в том числе по источникам финансирования									
Всего по подпрограмме 1.3, в том числе по источникам финансирования									
Итого по задаче 1.3.3, в том числе по источникам финансирования									
Итого по подпрограмме 1.3, в том числе по источникам финансирования									
Итого по задаче 1.3.3, в том числе по источникам финансирования									
Итого по подпрограмме 1.3, в том числе по источникам финансирования									
Итого по задаче 1.3.3, в том числе по источникам финансирования									

5. Приложение 4 изложить в следующей редакции:

**«ПЛАН-ГРАФИК  
подпрограммы 1.4 «Содержание объектов инженерной инфраструктуры» муниципальной программы  
«Развитие системы жилищно-коммунального хозяйства в городе Перми»  
на 2024 год**

Код	Наименование задачи, основного мероприятия, мероприятия, подмероприятия, объекта. Место проведения/расположения (адрес)	Участник программы	Дата начала реализации подмероприятия	Дата окончания реализации подмероприятия	Показатель непосредственного результата		Источник финансирования	Объем финансирования, тыс. руб.	
					наименование	ед. изм. значение			
1	2	3	4	5	6	7	8	9	10
1.4.1	Задача. Обеспечение нормативного состояния объектов инженерной инфраструктуры								
1.4.1.1	Обеспечение нормативного состояния объектов инженерной инфраструктуры, находящихся в муниципальной собственности, в том числе бесхозных объектов								
1.4.1.1.1	Содержание и ремонт объектов инженерной инфраструктуры								

1	2	3	4	5	6	7	8	9	10
1.4.1.1.1	Выполнение работ по содержанию и текущему ремонту муниципальных объектов инженерной инфраструктуры, включая аварийно-восстановительные работы	МКУ «ГКС»	01.01.2024	31.12.2024	протяженность обслуживаемых муниципальных сетей	п. м	219712,43	бюджет города Перми	20 000,000
1.4.1.1.1.2	Выполнение аварийно-восстановительных работ на бесхозяйных объектах инженерной инфраструктуры до даты передачи их специализированным организациям	МКУ «ГКС»	01.01.2024	31.12.2024	протяженность обслуживаемых бесхозяйных сетей	п. м	45 147,06	бюджет города Перми	10 173,600
1.4.1.1.1.3	Проведение технической инвентаризации и паспортизации объектов инженерной инфраструктуры в Дзержинском районе	АДР	01.01.2024	31.12.2024	протяженность проинвентаризированных бесхозяйных сетей	п. м	9150	бюджет города Перми	1 157,800
1.4.1.1.1.4	Проведение технической инвентаризации и паспортизации объектов инженерной инфраструктуры в Индустриальном районе	АИР	01.01.2024	31.12.2024	протяженность проинвентаризированных бесхозяйных сетей	п. м	4978,39	бюджет города Перми	805,800
1.4.1.1.1.5	Проведение технической инвентаризации и паспортизации объектов инженерной инфраструктуры в Ленинском районе	АЛР	01.01.2024	31.12.2024	протяженность проинвентаризированных бесхозяйных сетей	п. м	3643,10	бюджет города Перми	894,000
1.4.1.1.1.6	Проведение технической инвентаризации и паспортизации объектов инженерной инфраструктуры в Свердловском районе	АСР	01.01.2024	31.12.2024	протяженность проинвентаризированных бесхозяйных сетей	п. м	13796,61	бюджет города Перми	1 976,800
1.4.1.1.1.7	Проведение технической инвентаризации и паспортизации объектов инженерной инфраструктуры в Кировском районе	АКР	01.01.2024	31.12.2024	протяженность проинвентаризированных бесхозяйных сетей	п. м	11895,0	бюджет города Перми	780,600
1.4.1.1.1.8	Проведение технической инвентаризации и паспортизации объектов инженерной инфраструктуры в Мотовилихинском районе	АМР	01.01.2024	31.12.2024	протяженность проинвентаризированных бесхозяйных сетей	п. м	6352,09	бюджет города Перми	604,400
Итого по мероприятию 1.4.1.1.1, в том числе по источникам финансирования									
1.4.1.1.2	Содержание и ремонт объектов инженерной инфраструктуры								
бюджет города Перми									
36 393,000									

1	2	3	4	5	6	7	8	9	10
1.4.1.1.2.1	Обеспечение деятельности МКУ «ГКС»	МКУ «ГКС»	01.01.2024	31.12.2024	количество муниципальных учреждений, выполняющих установленные целевые показатели эффективности в полном объеме	ед.	1	бюджет города Перми	20 410,700
Итого по мероприятию 1.4.1.1.2, в том числе по источникам финансирования									
Итого по основному мероприятию 1.4.1.1, в том числе по источникам финансирования									
1.4.1.3	Финансовое обеспечение денежных обязательств муниципальных предприятий								
1.4.1.3.2	Финансовое обеспечение расходов муниципального предприятия «Пермводоканал» по погашению денежных обязательств по договору займа								
1.4.1.3.2.1	Предоставление субсидии в соответствии с договором займа	ДЖКХ	01.01.2024	31.12.2024	количество заключенных договоров займа	ед.	1	бюджет города Перми	19 065,900
Итого по мероприятию 1.4.1.3.2, в том числе по источникам финансирования									
Итого по основному мероприятию 1.4.1.3, в том числе по источникам финансирования									
Итого по задаче 1.4.1, в том числе по источникам финансирования									
1.4.2	Задача. Решение социальных задач в сфере жилищно-коммунального хозяйства и благоустройства территорий города Перми								
1.4.2.1	Выполнение муниципальных работ в сфере жилищно-коммунального хозяйства и благоустройства								
1.4.2.1.1	Организация выполнения работ (услуг) по санитарной очистке и содержанию территорий города Перми								
1.4.2.1.1.1	Ликвидация несанкционированных свалок с территорий города Перми	МБУ «Полигон»	01.01.2024	31.12.2024	объем ликвидированных отходов	т	11490,9	бюджет города Перми	18 429,000
1.4.2.1.1.2	Содержание и ремонт системы ливневой канализации	МБУ «Полигон»	01.01.2024	31.12.2024	протяженность ливневой канализации	п. м	7240,34	бюджет города Перми	40 632,600



1	2	3	4	5	6	7	8	9	10
1.4.2.1.1.3	Эксплуатация очистных сооружений (ливневой) канализации	МБУ «Полигон»	01.01.2024	31.12.2024	количество очистных сооружений (ливневой) канализации	ед.	13	бюджет города Перми	28 151,100
1.4.2.1.1.4	количество проектов организации работ по сносу многоквартирных домов	МБУ «Полигон»	01.01.2024	31.12.2024	количество проектов организации работ по сносу многоквартирных домов	ед.	1	бюджет города Перми	28 667,000
Итого по мероприятию 1.4.2.1.1, в том числе по источникам финансирования									
1.4.2.1.2	Целевая субсидия МБУ «Полигон» на проведение производственного экологического контроля на очистных сооружениях ливневой (ливневой) канализации								
1.4.2.1.2.1	Осуществление производственного экологического контроля очистных сооружений ливневой (ливневой) канализации	МБУ «Полигон»	01.01.2024	31.12.2024	количество проведенного производственно-экологического контроля	ед.	1	бюджет города Перми	949,900
Итого по мероприятию 1.4.2.1.2, в том числе по источникам финансирования									
1.4.2.1.3	Целевая субсидия на повышение фонда оплаты труда								
1.4.2.1.3.1	целевая субсидия на повышение фонда оплаты труда	МБУ «Полигон»	01.01.2024	31.12.2024	количество муниципальных учреждений, получающих целевую субсидию на повышение фонда оплаты труда	ед.	1	бюджет города Перми	284,600
Итого по мероприятию 1.4.2.1.3, в том числе по источникам финансирования									
Итого по основному мероприятию 1.4.2.1, в том числе по источникам финансирования									
Итого по задаче 1.4.2, в том числе по источникам финансирования									
Всего по подпрограмме 1.4, в том числе по источникам финансирования									
								итого	192 983,800
								бюджет города Перми	192 983,800

6. Приложение 5 изложить в следующей редакции:

**«ПЛАН-ГРАФИК  
подпрограммы 1.5 «Проведение капитального ремонта общего  
имущества собственников помещений в многоквартирных домах,  
расположенных на территории города Перми» муниципальной программы  
«Развитие системы жилищно-коммунального хозяйства в городе Перми»  
на 2024 год**

Код	Наименование задачи, основного мероприятия, мероприятия, объекта. Место проведения/расположения (адрес)	Участник программы	Дата начала реализации мероприятия	Дата окончания реализации мероприятия	Показатель непосредственного результата		Источник финансирования	Объем финансирования, тыс. руб.	
					наименование	ед. изм. значение			
1	2	3	4	5	6	7	8	9	10
1.5.1	Задача. Капитальный ремонт общего имущества в многоквартирных домах, расположенных на территории города Перми								
1.5.1.1	Исполнение обязанностей собственника помещений по содержанию общего имущества собственников помещений в многоквартирных домах в части муниципальной доли собственности								
1.5.1.1.1	Уплата взносов на капитальный ремонт общего имущества в многоквартирных домах в части муниципальной доли собственности								
1.5.1.1.1.1	Оплата взносов на капитальный ремонт общего имущества в многоквартирных домах в части муниципальной доли собственности	МКУ «ГКС»	01.01.2024	31.12.2024	площадь помещений муниципальной собственности, за которую уплачены взносы на капитальный ремонт	тыс. кв. м	496,2	бюджет города Перми	53 584,600
Итого по мероприятию 1.5.1.1.1, в том числе по источникам финансирования									
Итого по основному мероприятию 1.5.1.1, в том числе по источникам финансирования									
1.5.1.2	Муниципальная поддержка капитального ремонта жилищного фонда города Перми								
1.5.1.2.1	Финансовое обеспечение затрат по проведению капитального ремонта фасадов многоквартирных домов города Перми								
1.5.1.2.1.1	Проведение капитального ремонта фасадов многоквартирных домов	ДЖКХ	01.01.2024	31.12.2024	количество отремонтированных фасадов многоквартирных домов	ед.	14	бюджет города Перми	550 693,400
Итого по мероприятию 1.5.1.2.1, в том числе по источникам финансирования									
Итого по основному мероприятию 1.5.1.2, в том числе по источникам финансирования									

1	2	3	4	5	6	7	8	9	10
1.5.1.3	Исполнение судебных актов, вступивших в законную силу, в рамках капитального ремонта								
1.5.1.3.1	Выполнение работ по капитальному ремонту многоквартирных домов, направленных на исполнение судебных актов								
1.5.1.3.1.1	Выполнение строительно-монтажных работ по капитальному ремонту многоквартирных домов на основании судебных актов	ДЖКХ	01.01.2024	31.12.2024	акт выполненных работ	ед.	5	бюджет города Перми	160 000,000
Итого по мероприятию 1.5.1.3.1, в том числе по источникам финансирования									
1.5.1.3.3	Возмещение затрат некоммерческой организации «Фонд капитального ремонта общего имущества в многоквартирных домах в Пермском крае» по проведению капитального ремонта общего имущества многоквартирных домов								
1.5.1.3.3.1	Количество отремонтированных многоквартирных домов	ДЖКХ	01.01.2024	31.12.2024	количество отремонтированных многоквартирных домов (Велужская, 66)	ед.	1	бюджет города Перми	31 539,100
Итого по мероприятию 1.5.1.3.3, в том числе по источникам финансирования									
Итого по основному мероприятию 1.5.1.3, в том числе по источникам финансирования									
1.5.1.4	Проведение мероприятий, препятствующих несанкционированному доступу людей в расселенные многоквартирные дома, признанные в установленном порядке аварийными и подлежащими сносу								
1.5.1.4.1	Организация содержания расселенных многоквартирных домов, признанных в установленном порядке аварийными и подлежащими сносу								
1.5.1.4.1.1	Содержание расселенных многоквартирных домов, признанных в установленном порядке аварийными и подлежащими сносу	МКУ «ГКС»	01.01.2024	31.12.2024	количество расселенных домов	ед.	56	бюджет города Перми	805,700
Итого по основному мероприятию 1.5.1.4, в том числе по источникам финансирования									
Итого по задаче 1.5.1, в том числе по источникам финансирования									
Всего по подпрограмме 1.5, в том числе по источникам финансирования									
									796 622,800
									796 622,800
									796 622,800
									796 622,800

## РАЗДЕЛ ВТОРОЙ ОФИЦИАЛЬНАЯ ИНФОРМАЦИЯ

### ИЗМЕНЕНИЯ,

которые вносятся в Правила землепользования и застройки города Перми, утвержденные решением Пермской городской Думы от 26 июня 2007 г. № 143

1. В статье 49:

1.1. установить подзону Ж-1 (В 0 эт) территориальной зоны многоэтажной и среднеэтажной жилой застройки (Ж-1) в отношении территории, расположенной по ул. Карпинского в Индустриальном районе города Перми.

Изменение границ в отношении территории, расположенной по ул. Карпинского в Индустриальном районе города Перми, изложить в редакции согласно приложению к настоящим изменениям.

Приложение  
к изменениям, которые вносятся в Правила  
землепользования и застройки города Перми,  
утвержденные решением Пермской городской  
Думы от 26 июня 2007 г. № 143

**Изменение границ в отношении территории, расположенной  
по ул. Карпинского в Индустриальном районе города Перми**

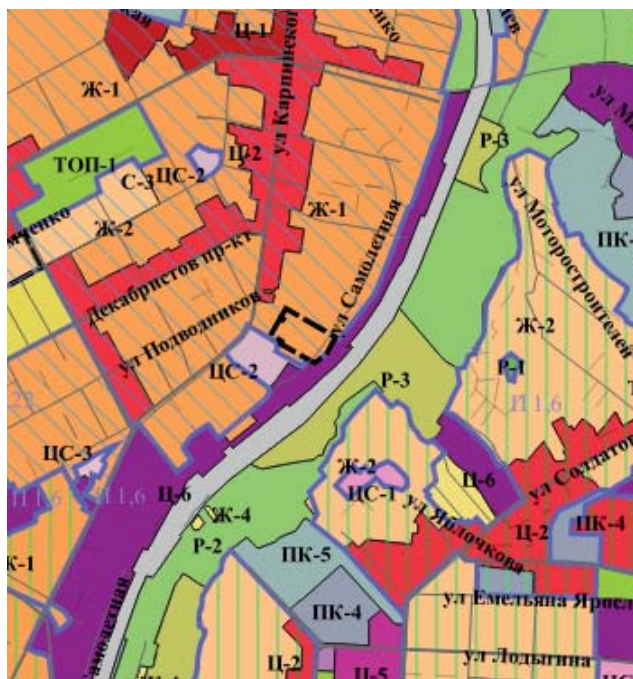

1:25000

Каталог координат

подзоны Ж-1 (В 0 эт) территориальной зоны многоэтажной и среднеэтажной жилой застройки (Ж-1) в отношении территории, расположенной по ул. Карпинского в Индустриальном районе города Перми

Система координат МСК-59

№	X	Y
1	514098,67	2230347,05
2	514156,71	2230380,23
3	514151,33	2230389,69
4	514160,74	2230395,03
5	514166,00	2230385,54
6	514192,75	2230400,83
7	514088,07	2230582,87
8	514028,97	2230552,46
9	513992,88	2230507,22
10	514008,76	2230477,71
11	514063,11	2230381,93
12	514072,29	2230386,09
1	514098,67	2230347,05

**ИЗМЕНЕНИЯ,  
которые вносятся в Правила землепользования и застройки города Перми,  
утвержденные решением Пермской городской Думы от 26 июня 2007 г. № 143**

1. В статье 49:

1.1. установить территориальную зону обслуживания и деловой активности местного значения (Ц-2) в отношении территории, включающей земельный участок с кадастровым номером 59:01:2912562:25, расположенной по ул. Репина, 39 в Орджоникидзевском районе города Перми.

Изменение границ в отношении территории, включающей земельный участок с кадастровым номером 59:01:2912562:25, расположенной по ул. Репина, 39 в Орджоникидзевском районе города Перми, изложить в редакции согласно приложению 1 к настоящим изменениям;

1.2. установить подзоны Ц-2 (В 1 эт), Ц-2 (В 14 эт), Ц-2 (В 16 эт), Ц-2 (П 2,34) территориальной зоны обслуживания и деловой активности местного значения (Ц-2) в отношении земельного участка с кадастровым номером 59:01:2912562:25, расположенного по ул. Репина, 39 в Орджоникидзевском районе города Перми.

Изменение границ в отношении земельного участка с кадастровым номером 59:01:2912562:25, расположенного по ул. Репина, 39 в Орджоникидзевском районе города Перми, изложить в редакции согласно приложению 2 к настоящим изменениям;

1.3. установить подзоны Ц-2 (В 2 эт), Ц-2 (В 10 эт), Ц-2 (В 20 эт), Ц-2 (В 22 эт), Ц-2 (П 3,1) территориальной зоны обслуживания и деловой активности местного значения (Ц-2) в отношении земельного участка с кадастровым номером 59:01:4410984:4, расположенного по ул. Подлесной, 43 в Дзержинском районе города Перми.

Изменение границ в отношении земельного участка с кадастровым номером 59:01:4410984:4, расположенного по ул. Подлесной, 43 в Дзержинском районе города Перми, изложить в редакции согласно приложению 3 к настоящим изменениям;

1.4. установить территориальную зону многоэтажной и среднеэтажной жилой застройки (Ж-1), территориальную зону обслуживания и деловой активности городского центра (Ц-1) в отношении территории, ограниченной ул. Льва Толстого, ул. Карпинского, ул. Мира, ул. Танкистов в Индустриальном районе города Перми.

Изменение границ в отношении территории, ограниченной ул. Льва Толстого, ул. Карпинского, ул. Мира, ул. Танкистов в Индустриальном районе города Перми, изложить в редакции согласно приложению 4 к настоящим изменениям;

1.5. установить территориальную зону парков (Р-1) в отношении земельного участка с кадастровым номером 59:01:3812301:1163, расположенного по Еловой, 5а в Орджоникидзевском районе города Перми.

Изменение границ в отношении земельного участка с кадастровым номером 59:01:3812301:1163, расположенного по Еловой, 5а в Орджоникидзевском районе города Перми, изложить в редакции согласно приложению 5 к настоящим изменениям;

2. В статье 49.9:

2.1. после абзаца:

«территория в микрорайоне Заостровка Дзержинского района города Перми;»

исключить абзац следующего содержания:

«территория в микрорайоне «Дом культуры железнодорожников» в Дзержинском районе города Перми;».

Исключение границ территории «Дом культуры железнодорожников» в Дзержинском районе города Перми, в границах которой предусматривается осуществление комплексного развития территории, с карты комплексного развития территории приведено в соответствии с приложением 6 к настоящим изменениям.

3. В статье 52 пункт 2.1:

3.1. после абзаца:

«Подзона Ц-2 (В 0 эт)»

дополнить абзацем следующего содержания:

«Подзона Ц-2 (В 1 эт)»;

3.2. после абзаца:

«Подзона Ц-2 (В 12 эт)»

дополнить абзацем следующего содержания:

«Подзона Ц-2 (В 14 эт)»;

3.3. после абзаца:

«Подзона Ц-2 (П 2,22)»

дополнить абзацем следующего содержания:

«Подзона Ц-2 (П 2,34)»;

3.4. после абзаца:

«Подзона Ц-2 (П 2,6)»

дополнить абзацем следующего содержания:

«Подзона Ц-2 (П 3,1)»;

3.5. пункт 2.2.1.1 после абзаца:

«не более 12 этажей»;

дополнить абзацем следующего содержания:

«не более 14 этажей».

4. В градостроительном регламенте территориальной зоны обслуживания и деловой активности местного значения (Ц-2) статью 52.1:

4.1. после абзаца:

«предельная высота зданий, строений - не более 0 этажей.»

дополнить абзацами следующего содержания:

«Подзона Ц-2 (В 1 эт).

Предельный параметр разрешенного строительства, реконструкции объектов капитального строительства: предельная высота зданий, строений – не более 1 этажа.»;

4.2. после абзаца:

«предельная высота зданий, строений - не более 12 этажей.»

дополнить абзацами следующего содержания:

«Подзона Ц-2 (В 14 эт).

Предельный параметр разрешенного строительства, реконструкции объектов капитального строительства: предельная высота зданий, строений – не более 14 этажей.»;

4.3. после абзаца:

«предельный максимальный коэффициент плотности застройки земельного участка с видами разрешенного использования «многоэтажная жилая застройка (высотная застройка) (2.6)», «среднеэтажная жилая застройка (2.5)» - 2,22.»

дополнить абзацами следующего содержания:

«Подзона Ц-2 (П 2,34).

Предельный параметр разрешенного строительства, реконструкции объектов капитального строительства:

предельный максимальный коэффициент плотности застройки земельного участка с видами разрешенного использования «многоэтажная жилая застройка (высотная застройка) (2.6)», «среднеэтажная жилая застройка (2.5)» - 2,34.»;

4.4. после абзаца:

«предельный максимальный коэффициент плотности застройки земельного участка с видами разрешенного использования «многоэтажная жилая застройка (высотная застройка) (2.6)», «среднеэтажная жилая застройка (2.5)» - 2,6.»

дополнить абзацами следующего содержания:

«Подзона Ц-2 (П 3,1).

Предельный параметр разрешенного строительства, реконструкции объектов капитального строительства:

предельный максимальный коэффициент плотности застройки земельного участка с видами разрешенного использования «многоэтажная жилая застройка (высотная застройка) (2.6)», «среднеэтажная жилая застройка (2.5)» - 3,1.».

Приложение 1  
к изменениям, которые вносятся  
в Правила землепользования  
и застройки города Перми,  
утвержденные решением  
Пермской городской Думы  
от 26 июня 2007 г. № 143

**Изменение границ в отношении территории, включающей земельный участок с кадастровым номером 59:01:2912562:25, расположенной по ул. Репина, 39 в Орджоникидзевском районе города Перми**

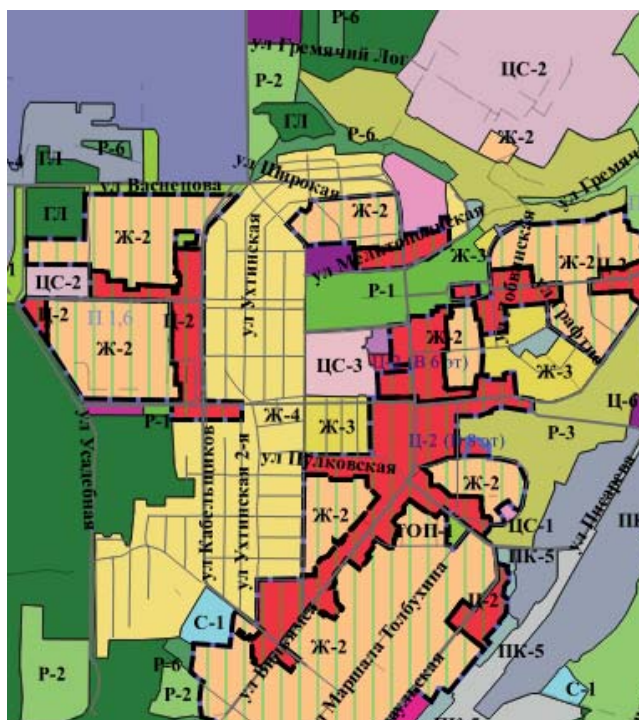

1:25000

Каталог координат

территориальной зоны обслуживания и деловой активности местного значения (Ц-2) в отношении территории, включающей земельный участок с кадастровым номером 59:01:2912562:25, расположенной по ул. Репина, 39 в Орджоникидзевском районе города Перми

Система координат МСК-59

№	X	Y
1	529019,91	2235416,20
2	529019,90	2235498,92
3	529019,90	2235505,57
4	529005,98	2235505,08
5	528973,31	2235506,26
6	528978,89	2235571,80
7	528978,95	2235572,53
8	528980,03	2235585,45
9	528954,41	2235586,80
10	528953,53	2235574,49



11	528951,41	2235545,51
12	528947,49	2235491,69
13	528947,16	2235487,13
14	528944,87	2235455,82
15	528946,19	2235451,26
16	528947,66	2235446,23
17	528957,57	2235442,05
18	528969,65	2235440,34
19	528974,81	2235433,66
20	528974,51	2235421,93
1	529019,91	2235416,20

Приложение 2  
к изменениям, которые вносятся  
в Правила землепользования  
и застройки города Перми,  
утвержденные решением  
Пермской городской Думы  
от 26 июня 2007 г. № 143

**Изменение границ в отношении земельного участка с кадастровым номером 59:01:2912562:25,  
расположенного по ул. Репина, 39 в Орджоникидзевском районе города Перми**

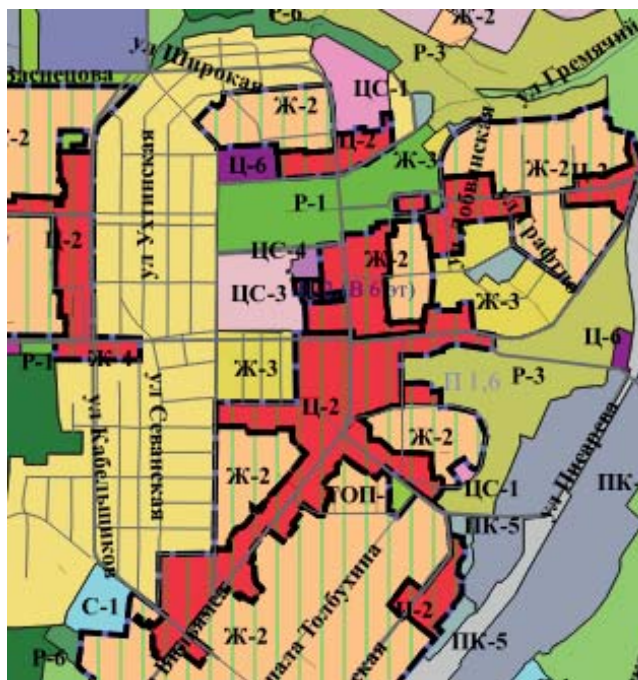

1:25000

Каталог координат  
подзоны Ц-2 (В1 эт) территориальной зоны обслуживания и деловой активности местного значения (Ц-2) в отношении  
частей земельного участка с кадастровым номером 59:01:2912562:25, расположенных по ул. Репина, 39  
в Орджоникидзевском районе города Перми

Система координат МСК-59

№	X	Y
1	529019,91	2235448,21
2	529019,90	2235470,95
3	528971,72	2235470,95
4	528945,98	2235470,95
5	528944,87	2235455,82
6	528946,19	2235451,26
7	528947,66	2235446,23
8	528957,57	2235442,05
9	528969,65	2235440,34
10	528969,82	2235448,43
1	529019,91	2235448,21

№	X	Y
1	528973,31	2235506,26
2	528978,89	2235571,80
3	528978,95	2235572,53
4	528953,53	2235574,49
5	528951,41	2235545,51
6	528948,56	2235506,35
7	528971,72	2235506,27
1	528973,31	2235506,26

## Каталог координат

подзоны Ц-2 (В14 эт) территориальной зоны обслуживания и деловой активности местного значения (Ц-2) в отношении части земельного участка с кадастровым номером 59:01:2912562:25, расположенной по ул. Репина, 39 в Орджоникидзевском районе города Перми

## Система координат МСК-59

№	X	Y
1	528971,72	2235470,95
2	528971,72	2235506,27
3	528948,56	2235506,35
4	528947,49	2235491,69
5	528947,16	2235487,13
6	528945,98	2235470,95
1	528971,72	2235470,95

## Каталог координат

подзоны Ц-2 (В16 эт) территориальной зоны обслуживания и деловой активности местного значения (Ц-2) в отношении части земельного участка с кадастровым номером 59:01:2912562:25, расположенной по ул. Репина, 39 в Орджоникидзевском районе города Перми

## Система координат МСК-59

№	X	Y
1	529019,90	2235470,95
2	529019,90	2235498,92
3	529019,90	2235505,57
4	529005,98	2235505,08
5	528973,31	2235506,26
6	528971,72	2235506,27
7	528971,72	2235470,95
1	529019,90	2235470,95

Каталог координат  
подзоны Ц-2 (П 2,34) территориальной зоны обслуживания и деловой активности местного значения (Ц-2) в  
отношении земельного участка с кадастровым номером 59:01:2912562:25, расположенного по ул. Репина, 39 в  
Орджоникидзевском районе города Перми

Система координат МСК-59

№	X	Y
1	529019,91	2235416,20
2	529019,90	2235498,92
3	529019,90	2235505,57
4	529005,98	2235505,08
5	528973,31	2235506,26
6	528978,89	2235571,80
7	528978,95	2235572,53
8	528953,53	2235574,49
9	528951,41	2235545,51
10	528947,49	2235491,69
11	528947,16	2235487,13
12	528944,87	2235455,82
13	528946,19	2235451,26
14	528947,66	2235446,23
15	528957,57	2235442,05
16	528969,65	2235440,34
17	528974,81	2235433,66
18	528974,51	2235421,93
19	529019,91	2235416,20
1	529019,91	2235416,20

Приложение 3  
к изменениям, которые вносятся в  
Правила землепользования  
и застройки города Перми,  
утвержденные решением  
Пермской городской Думы  
от 26 июня 2007 г. № 143

Изменение границ в отношении земельного участка с кадастровым номером 59:01:4410984:4,  
расположенного по ул. Подлесной, 43 в Дзержинском районе города Перми

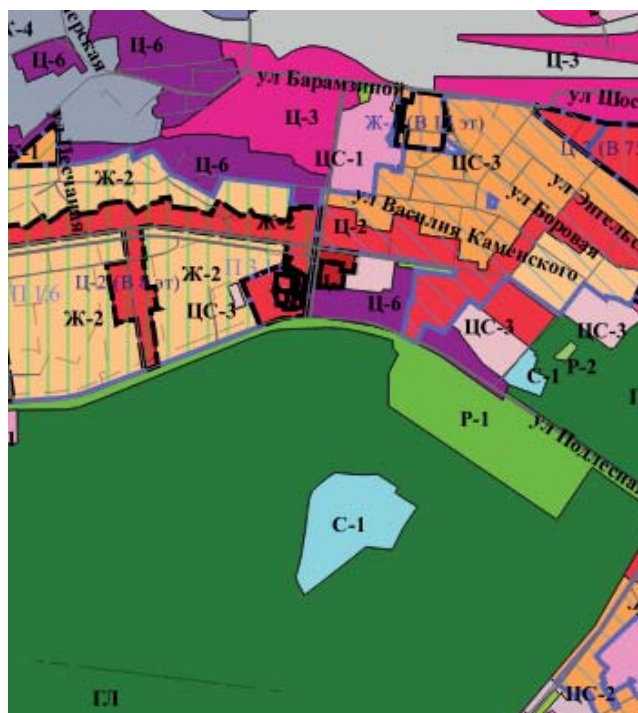

1:25000

Каталог координат

подзоны Ц-2 (В2 эт) территориальной зоны обслуживания и деловой активности местного значения (Ц-2) в отношении  
части земельного участка с кадастровым номером 59:01:4410984:4, расположенного по ул. Подлесной, 43  
в Дзержинском районе города Перми

Система координат МСК-59

№	X	Y
1	516390,89	2227346,63
2	516379,80	2227365,69
3	516362,57	2227394,97
4	516291,29	2227383,51
5	516287,76	2227408,65
6	516281,43	2227407,76
7	516269,10	2227405,90
8	516273,51	2227376,08
9	516229,54	2227369,59
10	516228,40	2227364,28

11	516228,99	2227347,10
12	516231,10	2227341,38
13	516244,68	2227344,93
14	516244,46	2227346,80
15	516291,93	2227353,56
16	516290,25	2227365,35
17	516350,72	2227373,52
18	516352,10	2227359,98
19	516363,89	2227361,05
20	516378,73	2227339,05
1	516390,89	2227346,63

## Каталог координат

подзоны Ц-2 (В10 эт) территориальной зоны обслуживания и деловой активности местного значения (Ц-2) в отношении части земельного участка с кадастровым номером 59:01:4410984:4, расположенного по ул. Подлесной, 43 в Дзержинском районе города Перми

## Система координат МСК-59

№	X	Y
1	516273,51	2227376,08
2	516269,10	2227405,90
3	516236,28	2227400,95
4	516229,54	2227369,59
1	516273,51	2227376,08

## Каталог координат

подзоны Ц-2 (В20 эт) территориальной зоны обслуживания и деловой активности местного значения (Ц-2) в отношении частей земельного участка с кадастровым номером 59:01:4410984:4, расположенного по ул. Подлесной, 43 в Дзержинском районе города Перми

## Система координат МСК-59

№	X	Y
1	516362,57	2227394,97
2	516349,94	2227416,37
3	516346,93	2227417,35
4	516344,88	2227417,04
5	516329,21	2227414,62
6	516317,50	2227412,82
7	516314,51	2227412,40
8	516287,76	2227408,65
9	516291,29	2227383,51
1	516362,57	2227394,97

№	X	Y
1	516294,50	2227306,84
2	516297,76	2227305,67
3	516298,49	2227307,48
4	516291,93	2227353,56
5	516244,46	2227346,80
6	516244,68	2227344,93
7	516245,64	2227336,65
8	516244,75	2227335,84
9	516247,35	2227313,85
10	516260,36	2227315,14
11	516282,70	2227306,56
12	516283,77	2227309,42
13	516294,07	2227305,72
1	516294,50	2227306,84

## Каталог координат

подзоны Ц-2 (В22 эт) территориальной зоны обслуживания и деловой активности местного значения (Ц-2) в отношении части земельного участка с кадастровым номером 59:01:4410984:4, расположенного по ул. Подлесной, 43 в Дзержинском районе города Перми

## Система координат МСК-59

№	X	Y
1	516356,86	2227313,26
2	516352,10	2227359,98
3	516350,72	2227373,52
4	516290,25	2227365,35
5	516298,49	2227307,48
6	516299,71	2227310,48
7	516302,27	2227309,58
8	516305,12	2227317,33
9	516315,09	2227313,63
10	516313,24	2227308,42
11	516316,78	2227307,04
12	516343,41	2227311,18
1	516356,86	2227313,26

Каталог координат  
подзоны Ц-2 (ПЗ,1) территориальной зоны обслуживания и деловой активности местного значения (Ц-2) в отношении  
земельного участка с кадастровым номером 59:01:4410984:4, расположенного по ул. Подлесной, 43 в Дзержинском  
районе города Перми

Система координат МСК-59

№	X	Y
1	516352,1	2227359,98
2	516363,89	2227361,05
3	516378,73	2227339,05
4	516390,89	2227346,63
5	516379,8	2227365,69
6	516362,57	2227394,97
7	516349,94	2227416,37
8	516346,93	2227417,35
9	516344,88	2227417,04
10	516329,21	2227414,62
11	516317,5	2227412,82
12	516314,51	2227412,4
13	516281,43	2227407,76
14	516236,28	2227400,95
15	516228,4	2227364,28
16	516228,99	2227347,1
17	516231,1	2227341,38
18	516244,68	2227344,93
19	516245,64	2227336,65
20	516244,75	2227335,84
21	516247,35	2227313,85
22	516260,36	2227315,14
23	516282,7	2227306,56
24	516283,77	2227309,42
25	516294,07	2227305,72
26	516294,5	2227306,84
27	516297,76	2227305,67
28	516299,71	2227310,48
29	516302,27	2227309,58
30	516305,12	2227317,33
31	516315,09	2227313,63
32	516313,24	2227308,42
33	516316,78	2227307,04
34	516343,41	2227311,18
35	516356,86	2227313,26
1	516352,1	2227359,98



Приложение 4  
к изменениям, которые вносятся  
в Правила землепользования  
и застройки города Перми,  
утвержденные решением  
Пермской городской Думы  
от 26 июня 2007 г. № 143

**Изменение границ в отношении территории, ограниченной ул. Льва Толстого, ул. Карпинского,  
ул. Мира, ул. Танкистов в Индустриальном районе города Перми**

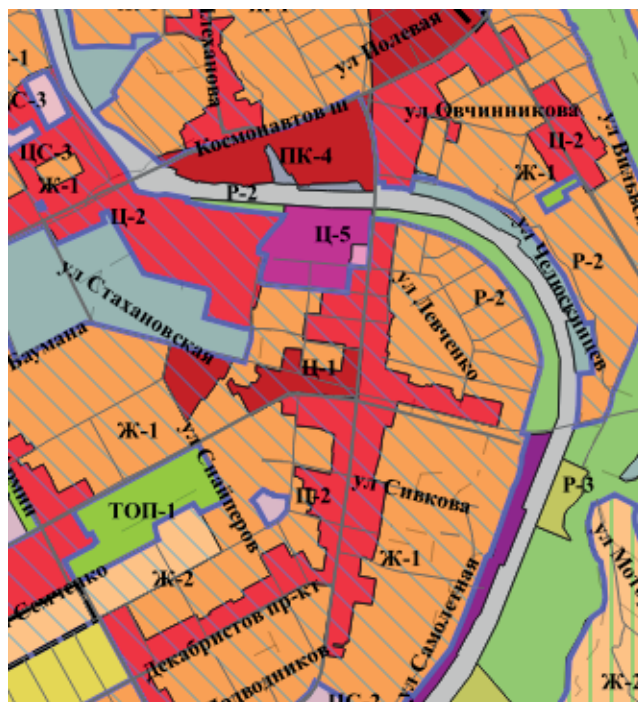

1:25000

Каталог координат

территориальной зоны многоэтажной и среднеэтажной жилой застройки (Ж-1) в отношении территории,  
ограниченной ул. Льва Толстого, ул. Карпинского, ул. Мира, ул. Танкистов в Индустриальном районе города Перми

Система координат МСК-59

№	X	Y
1	515278,65	2230360,28
2	515278,65	2230360,28
3	515211,14	2230350,99
4	515200,26	2230349,51
5	515200,35	2230348,70
1	515278,65	2230360,28

Каталог координат  
территориальной зоны обслуживания и деловой активности городского центра (Ц-1) в отношении территории,  
ограниченной ул. Льва Толстого, ул. Карпинского, ул. Мира, ул. Танкистов в Индустриальном районе города Перми

Система координат МСК-59

№	X	Y
1	515216,26	2230208,27
2	515216,26	2230208,27
3	515213,92	2230227,18
4	515213,78	2230228,43
5	515211,58	2230248,56
6	515210,12	2230262,00
7	515209,85	2230264,47
8	515208,13	2230280,30
9	515206,48	2230295,46
10	515205,49	2230304,57
11	515200,35	2230348,70
12	515198,93	2230348,49
13	515206,25	2230207,22
1	515216,26	2230208,27

Приложение 5  
к изменениям, которые вносятся  
в Правила землепользования  
и застройки города Перми,  
утвержденные решением  
Пермской городской Думы  
от 26 июня 2007 г. № 143

**Изменение границ в отношении земельного участка с кадастровым номером 59:01:3812301:1163,  
расположенного по Еловой, 5а в Орджоникидзевском районе города Перми**

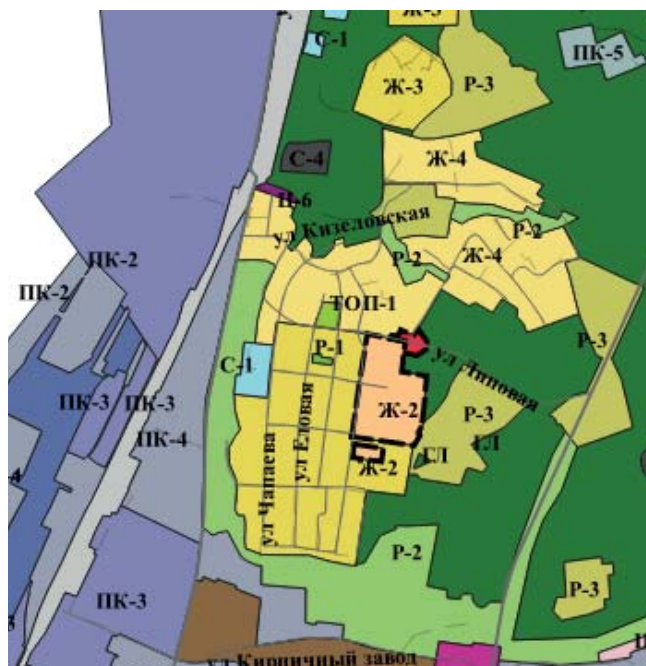

1:25000

Каталог координат  
территориальной зоны парков (Р-1) в отношении земельного участка с кадастровым номером 59:01:3812301:1163,  
расположенного по Еловой, 5а в Орджоникидзевском районе города Перми

Система координат МСК-59

№	X	Y
1	525655,01	2238658,07
2	525651,03	2238687,75
3	525643,38	2238686,7
4	525636,91	2238728,95
5	525614,35	2238724,98
6	525623,73	2238654,86
1	525655,01	2238658,07

Приложение 6  
к изменениям, которые вносятся  
в Правила землепользования  
и застройки города Перми,  
утвержденные решением  
Пермской городской Думы  
от 26 июня 2007 г. № 143

**Исключение границ территории «Дом культуры железнодорожников» в Дзержинском районе города Перми, в границах которой предусматривается осуществление комплексного развития территории, с карты комплексного развития территории**

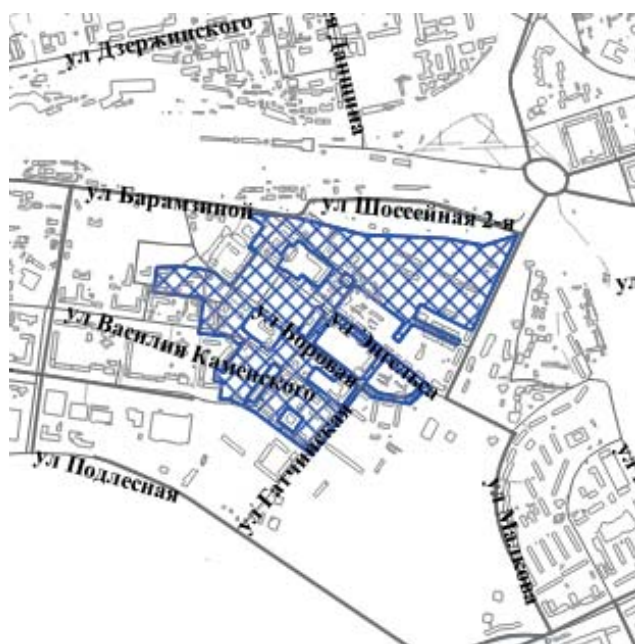

1:25000

Каталог координат

территории «Дом культуры железнодорожников» в Дзержинском районе города Перми, в границах которой предусматривается осуществление комплексного развития территории, с карты комплексного развития территории

Система координат МСК-59

№	X	Y
1	516744,58	2228482,01
2	516621,99	2228643,37
3	516611,05	2228634,89
4	516573,40	2228605,63
5	516558,10	2228624,14
6	516592,71	2228651,04
7	516611,71	2228665,81
8	516610,52	2228668,41
9	516615,12	2228670,60
10	516547,16	2228812,71
11	516534,89	2228838,36

12	516521,83	2228832,21
13	516470,07	2228807,80
14	516423,17	2228785,92
15	516392,50	2228768,95
16	516415,20	2228725,77
17	516440,30	2228694,28
18	516548,32	2228558,73
19	516660,93	2228415,69
20	516686,60	2228435,65
1	516744,58	2228482,01

**Департамент земельных отношений администрации города Перми в целях информирования населения  
в соответствии со статьей 39.42 Земельного кодекса Российской Федерации сообщает о возможном установлении публичного сервитута  
в отдельных целях на территории города Перми**

№	Кадастровый номер земельного участка, в отношении которого устанавливается публичный сервитут (при наличии)	Адрес или описание земельного участка, в отношении которого устанавливается публичный сервитут	Цели установления публичного сервитута
1	59:01:4410962:28	г. Пермь	Строительство, реконструкция, эксплуатация, капитальные ремонт инженерных сооружений
2	59:01:4419853:1	г. Пермь	Строительство, реконструкция, эксплуатация, капитальные ремонт инженерных сооружений
3	59:01:4410758:15	г. Пермь	Строительство, реконструкция, эксплуатация, капитальные ремонт инженерных сооружений
4	59:01:4410833:39 59:01:4410833:40	г. Пермь	Строительство, реконструкция, эксплуатация, капитальные ремонт инженерных сооружений
5	59:01:4410147:7	г. Пермь	Строительство, реконструкция, эксплуатация, капитальные ремонт инженерных сооружений
6	59:01:4311903:3	г. Пермь	Строительство, реконструкция, эксплуатация, капитальные ремонт инженерных сооружений
7	59:01:4410074:26	г. Пермь	Строительство, реконструкция, эксплуатация, капитальные ремонт инженерных сооружений
8	59:01:3810187:10	г. Пермь	Строительство, реконструкция, эксплуатация, капитальные ремонт инженерных сооружений

Заинтересованные лица имеют право ознакомиться с ходатайством об установлении публичного сервитута и прилагаемым к нему описанием местоположения границ публичного сервитута по адресу: г. Пермь, ул. Сибирская 15, (тел. 212-72-06).

Заинтересованные лица могут подать заявление об учете прав в срок с 16.01.2024 по 30.01.2024.

Способы подачи заявлений:

1. посредством почтовой связи;
2. лично, в том числе через представителя, в департамент земельных отношений администрации города Перми (г. Пермь, ул. Сибирская 15);
3. в форме электронных документов с использованием информационно-телекоммуникационной сети «Интернет».

Правообладатели земельных участков, в течение пятнадцати дней со дня опубликования сообщения, предусмотренного подпунктом 1 пункта 3 статьи 39.42 ЗК РФ, подают в орган, уполномоченный на установление публичного сервитута, заявления об учете их прав (обременений прав) на земельные участки с приложением копий документов, подтверждающих эти права (обременения прав). В таких заявлениях указывается способ связи с правообладателями земельных участков, в том числе их почтовый адрес и (или) адрес электронной почты. Правообладатели земельных участков, подавшие такие заявления по истечении указанного срока, несут риски невозможности обеспечения их прав в связи с отсутствием информации о таких лицах и их правах на земельные участки. Такие лица имеют право требовать от обладателя публичного сервитута плату за публичный сервитут не более чем за три года, предшествующие дню направления ими заявления об учете их прав (обременений прав).

Реквизиты решений об утверждении документа территориального планирования, документации по планировке территории, программ комплексного разви-

тия систем коммунальной инфраструктуры поселения, городского округа, а также информацию об инвестиционной программе субъекта естественных монополий, организации коммунального комплекса, указанных в ходатайстве об установлении публичного сервитута и сведения об официальных сайтах в информационно-телекоммуникационной сети «Интернет» отсутствуют.

Информация о возможности установления публичного сервитута публикуется на сайте <http://www.gotodregm.ru>, в «Официальном бюллетене органов местного самоуправления муниципального образования город Пермь».

**Приложение: на 8 л.**

### Схема расположения границ публичного сервитута

**Объект:** Строительство ЛЭП 0,4 кВ от ближайшей опоры КВЛ 0,4 кВ от ТП-6226, установка оборудования учета э/э на опоре ВЛ 0,4 кВ от ТП-6226 для электроснабжения гаража по адресу: Пермский край, г. Пермь, ул. Маршрутная, ГПК 198А, бокс 17 (кад. номер зем. участка 59:1:4410962:1140)

**Местоположение:** Пермский край, г. Пермь, Свердловский район, ул. Маршрутная, 156 (59:01:4410962:28)

**Площадь земель или части земельного участка, кв.м. :** 171

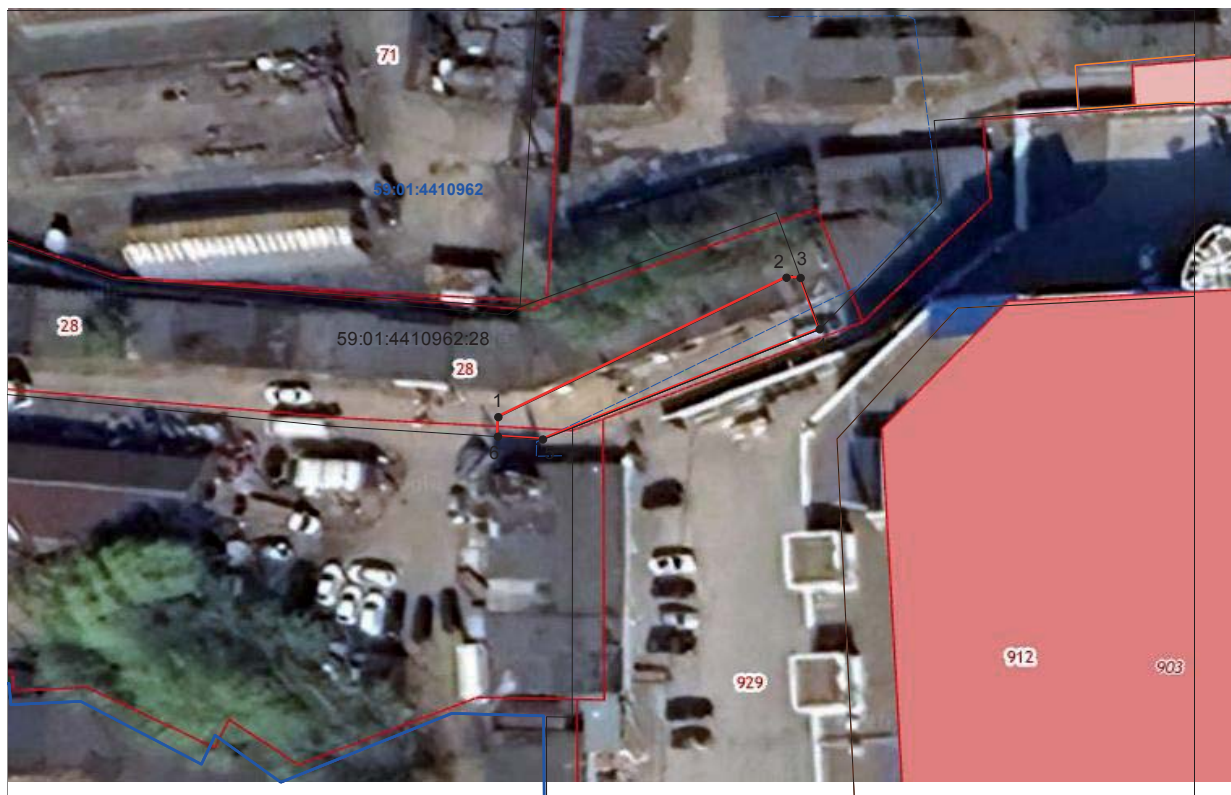

#### Условные обозначения:

- граница публичного сервитута
- граница земельного участка, сведения которого внесены в ЕГРН
- проектное местоположение инженерного сооружения
- 59:01:4410962 обозначение кадастрового квартала

№№ точек	X	Y
1	514555.67	2231723.09
2	514570.05	2231752.83
3	514570.01	2231754.30
4	514564.73	2231756.26
5	514553.37	2231727.70
6	514553.67	2231723.05
1	514555.67	2231723.09

Система координат МСК-59, зона 2

Метод определения координат: Метод спутниковых геодезических измерений (определений)

Масштаб 1:600

средняя квадратическая погрешность положения характерных точек (Мп)- 0.10 м



### Схема расположения границ публичного сервитута

**Объект:** Строительство КЛ 0,4 кВ от РУ 0,4 кВ ТП-5485, установка оборудования учета э/э в РУ 0,4 кВ ТП-5485 для электроснабжения нежилого здания по адресу: Пермский край, г. Пермь, спуск Решетниковский, 1а (кад. номер зем. участка 59:01:4410182:90)

**Местоположение:** край Пермский, г. Пермь, Дзержинский район, ул.Окулова,75а (59:01:4419853:1)

**Площадь земель или части земельного участка, кв.м. :** 5 кв.м.



№№ точек	X	Y
1	518187.04	2230025.60
2	518187.31	2230026.54
3	518182.70	2230027.84
4	518182.40	2230026.91
1	518187.04	2230025.60

Масштаб 1:600

#### Условные обозначения:

- граница публичного сервитута
- граница земельного участка, сведения которого внесены в ЕГРН
- - - - - проектное местоположение инженерного сооружения

**59:01:4415053** обозначение кадастрового квартала

**59:01:4415053:12** обозначение кадастрового номера земельного участка

Система координат МСК-59, зона 2

Метод определения координат: Метод спутниковых геодезических измерений (определений)

средняя квадратическая погрешность положения характерных точек (Мп)- 0.10 м

### Схема расположения границ публичного сервитута

**Объект:** Строительство КЛ 0,4 кВ от РУ 0,4 кВ ТП-7042, установка ШР 0,4 кВ с оборудованием учета э/э; Реконструкция РУ 0,4 кВ ТП-7042 (установка рубильника 0,4 кВ) для электроснабжения гаража по адресу: Пермский край, г. Пермь, Индустриальный район, ул. Одоевского, во дворе дома №21, гараж №5

**Местоположение:** Пермский край, г. Пермь, Индустриальный район, ул. Мира, 86

**Площадь земель или части земельного участка, кв.м. :** 195 (59:01:4410758:15)

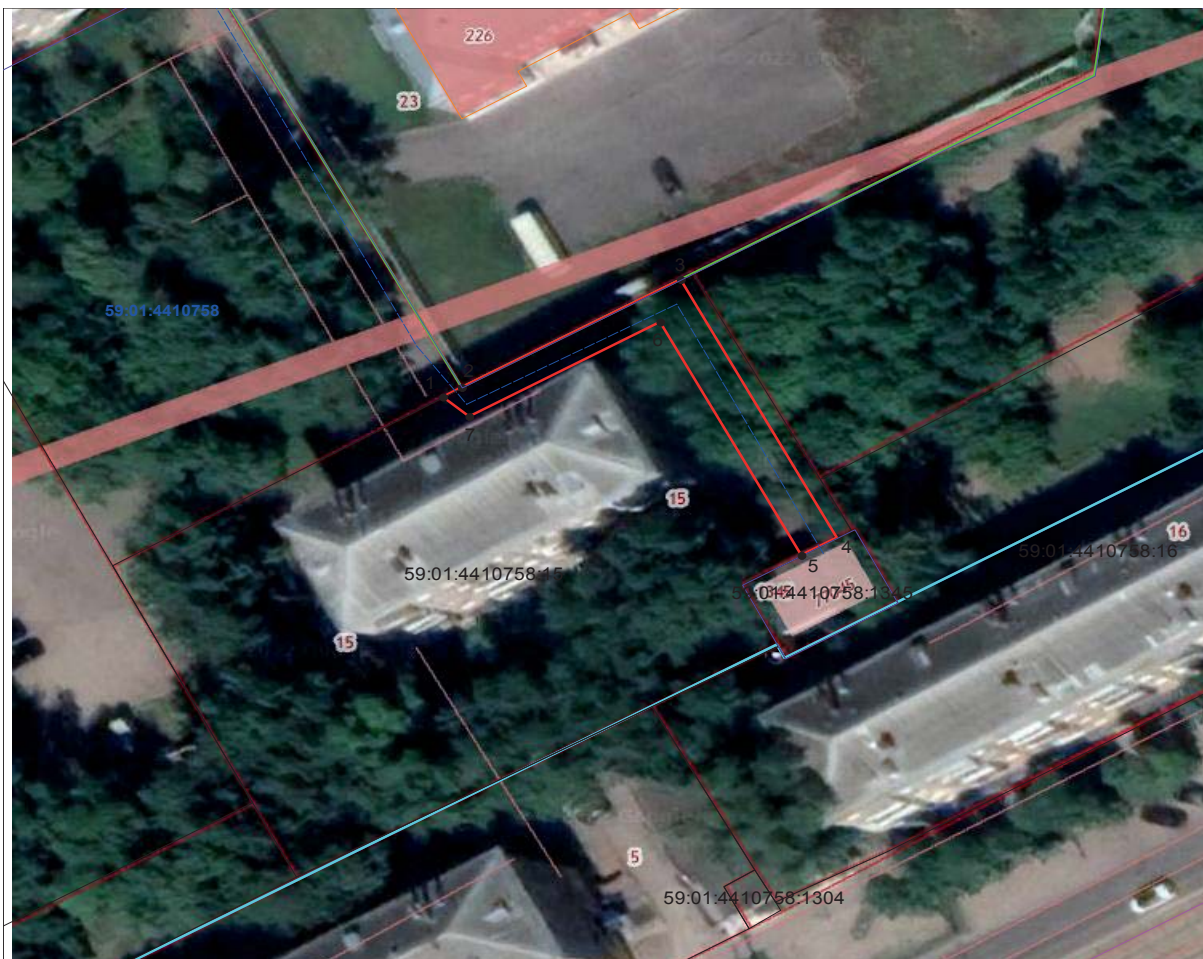

#### Условные обозначения:

- граница публичного сервитута
- граница земельного участка, сведения которого внесены в ЕГРН
- - - - - проектное местоположение инженерного сооружения

**59:01:4410758** обозначение кадастрового квартала

**59:01:4410758:15** обозначение кадастрового номера земельного участка

Масштаб 1:600

№№ точек	X	Y
1	514099.20	2228107.07
2	514100.23	2228108.94
3	514111.81	2228130.63
4	514084.07	2228146.12
5	514082.18	2228142.59
6	514107.25	2228128.60
7	514097.09	2228109.67
1	514099.20	2228107.07

Система координат МСК-59, зона 2

Метод определения координат: Метод спутниковых геодезических измерений (определений)

средняя квадратическая погрешность положения характерных точек (Mт)- 0.10 м

**Схема расположения границ публичного сервитута**

**Объект:** Строительство КЛ 0,4 кВ, ШР 0,4 кВ с оборудованием учета э/э; Реконструкция РУ 0,4 кВ ТП-7079 (установка коммутационного аппарата) для электроснабжения гаажа по адресу: Пермский край, г.Пермь, ул.Баумана, дом №23

**Местоположение:** Пермский край, г.Пермь, Индустриальный район, ул.Баумана

**Площадь земель или части земельного участка, кв.м. :** 491 (в т.ч. земельный участок с КН 59:01:4410833:39 -215 кв.м., земельный участок с КН земельный участок с КН 59:01:4410833:40 - 276 кв.м.)



**Условные обозначения:**

- граница публичного сервитута
- - - проектное местоположение инженерного сооружения
- граница земельного участка, сведения которого внесены в ЕРГН
- 59:01:4410833 обозначение кадастрового квартала

№№ точек	X	Y
1	514771.22	2228554.38
2	514773.82	2228559.02
3	514771.59	2228560.27
4	514770.11	2228557.66
5	514764.44	2228560.84
6	514764.59	2228561.30
7	514762.18	2228562.71
8	514763.04	2228564.19
9	514762.39	2228564.54
10	514761.45	2228562.91
11	514758.84	2228564.43
12	514759.77	2228566.01
13	514758.19	2228566.85
14	514757.14	2228565.00
15	514754.71	2228566.37
16	514757.61	2228571.54
17	514757.72	2228571.49
18	514758.62	2228573.12
19	514760.36	2228576.89
20	514760.62	2228576.77
21	514767.12	2228588.57
22	514771.63	2228596.77
23	514760.01	2228603.26
24	514754.93	2228602.18
25	514742.45	2228609.48
26	514738.43	2228616.73
27	514733.23	2228613.74
28	514738.00	2228605.14
29	514750.02	2228598.17
30	514754.09	2228595.86
31	514759.05	2228596.92
32	514763.50	2228594.43
33	514761.88	2228591.50
34	514748.97	2228568.03
35	514751.01	2228566.78
1	514771.22	2228554.38

Система координат МСК-59, зона 2

Метод определения координат: Метод спутниковых геодезических измерений (определений)

Масштаб 1:600

средняя квадратическая погрешность положения характерных точек (Мп) - 0.10 м

### Схема расположения границ публичного сервитута

**Объект:** Строительство КЛ 0,4 кВ от РУ 0,4 кВ ТП-5044, установка оборудования учета э/э в РУ 0,4 кВ ТП-5044; Реконструкция КЛ 0,4 кВ от ТП-5044 (переключение КЛ 0,4 кВ) для электроснабжения объекта торговли по адресу: Пермский край, г. Пермь, Свердловский район, ул. Пушкина, 30а (кад. номер зем. участка 59:01:4410147:6)

**Местоположение:** Пермский край, г. Пермь, Свердловский район, Малая Ямская, 9 (59:01:4410147:7)

**Площадь земель или части земельного участка, кв.м. :** 34

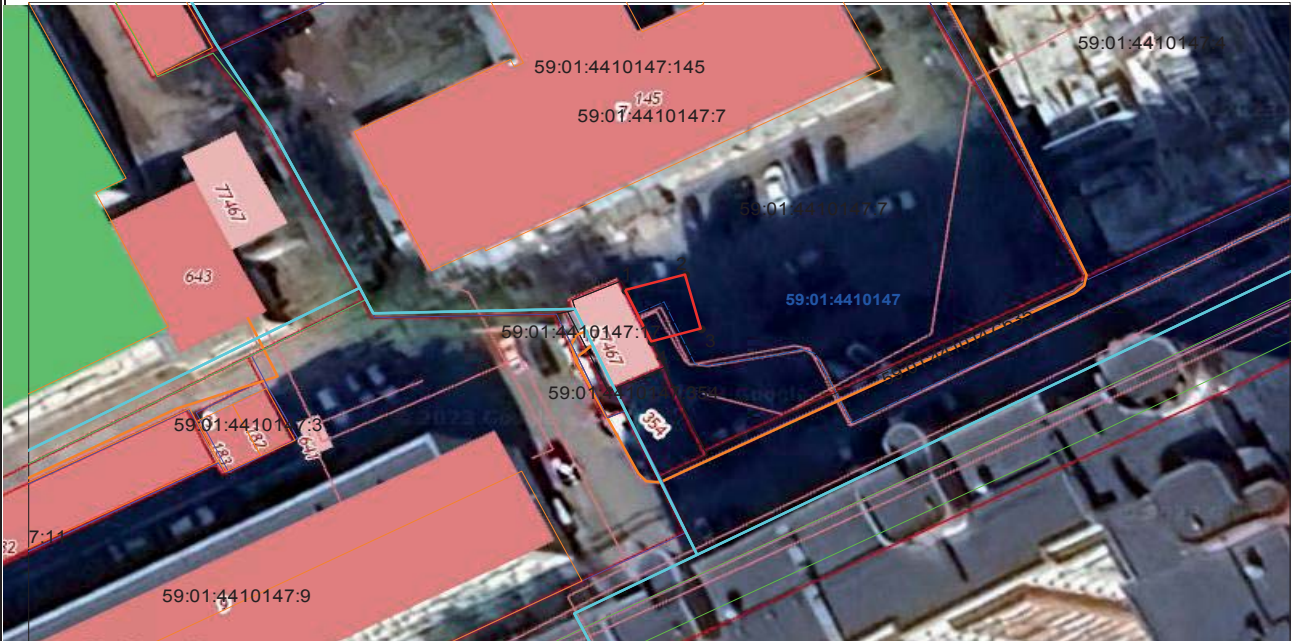

#### Условные обозначения:

- граница публичного сервитута
- граница земельного участка, сведения которого внесены в ЕГРН
- проектное местоположение инженерного сооружения
- 59:01:4410147** обозначение кадастрового квартала
- 59:01:4410147:7 обозначение кадастрового номера земельного участка

№№ точек	X	Y
1	517624.57	2232767.25
2	517626.22	2232773.17
3	517620.44	2232774.72
4	517619.07	2232769.83
1	517624.57	2232767.25

Масштаб 1:600

Система координат МСК-59, зона 2

Метод определения координат: Метод спутниковых геодезических измерений (определений)

средняя квадратическая погрешность положения характерных точек (Мп)- 0.10 м

**Схема расположения границ публичного сервитута**

**Объект:** Реконструкция (вынос) участков КЛ 6 кВ ф. Камелия от РП-65, КЛ 6 В Транзит №39 от ПС Суханки, КЛ 6 кВ Транзит №40 от ПС Суханки в связи со строительством многоквартирного жилого дома по адресу: Пермский край, г. Пермь, бульвар Гагарина, 72 (переустройство сетей)

**Местоположение:** Пермский край, г.Пермь, Мотовилихинский район, б-р Гагарина, 70, 74, 76, 72а (59:01:4311903:3)

**Площадь земель или части земельного участка, кв.м. :** 1038

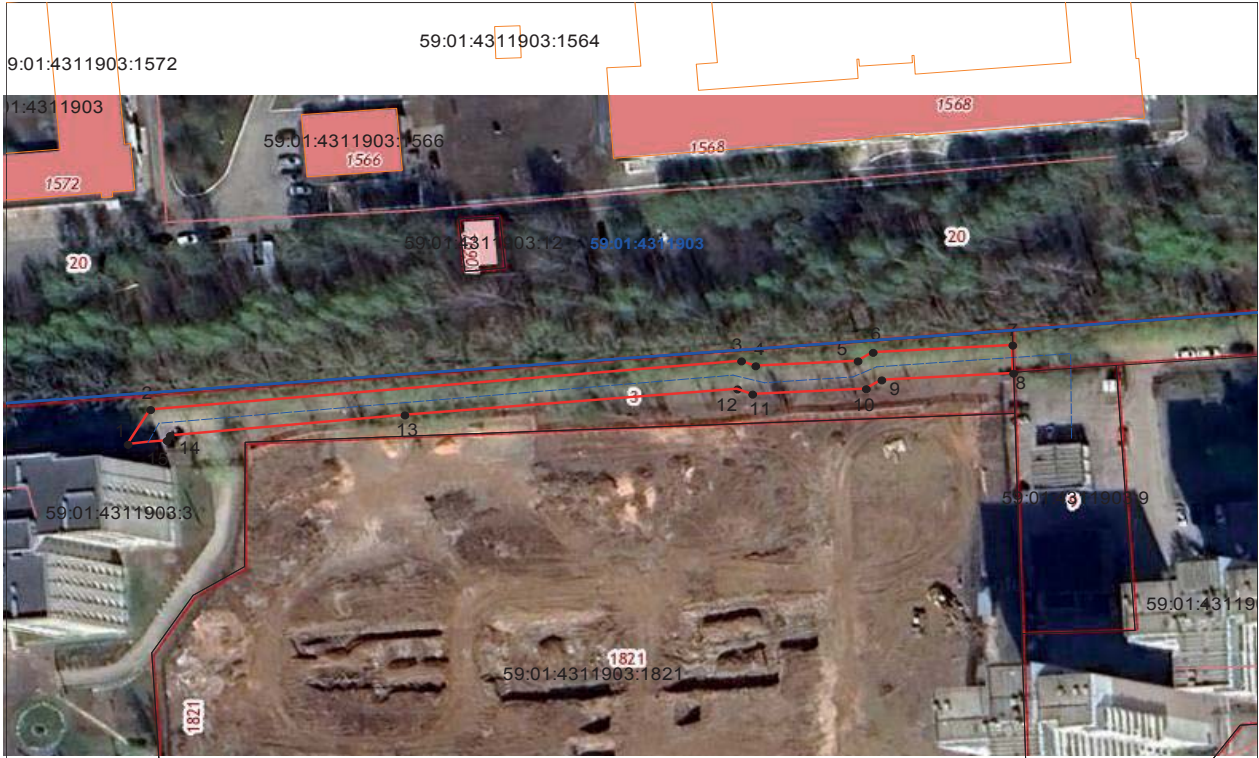

Условные обозначения:

- граница публичного сервитута
- граница земельного участка, сведения которого внесены в ЕГРН
- проектное местоположение инженерного сооружения
- 59:01:4311903 обозначение кадастрового квартала
- 59:01:4311903:3 обозначение кадастрового номера земельного участка

№№ точек	X	Y
1	516176.70	2234279.19
2	516184.18	2234283.68
3	516194.68	2234401.37
4	516193.64	2234404.20
5	516194.70	2234424.58
6	516196.56	2234427.60
7	516198.10	2234455.39
8	516192.05	2234455.56
9	516190.59	2234429.31
10	516188.69	2234426.21
11	516187.51	2234403.59
12	516188.62	2234400.58
13	516183.03	2234334.34
14	516178.57	2234287.58
15	516177.52	2234286.95
1	516176.70	2234279.19

Масштаб 1:1200

Система координат МСК-59, зона 2  
 Метод определения координат: Метод спутниковых геодезических измерений (определений)  
 средняя квадратическая погрешность положения характерных точек (М)  
 - 0.10 м

### Схема расположения границ публичного сервитута

**Объект:** Реконструкция (вынос) участка КЛ 6 кВ ТП-5291-ТП-5211 в связи со строительством жилого дома по адресу: Пермский край, г. Пермь, ул. Петропавловская, 14 (перустройство сетей)

**Местоположение:** Пермский край, г.Пермь, Ленинский район, ул.Ленина, 1 (59:01:4410074:26)

**Площадь земель или части земельного участка, кв.м. :** 315



Условные обозначения:

- граница публичного сервитута
- граница земельного участка, сведения которого внесены в ЕГРН
- - - проектное местоположение инженерного сооружения
- 59:01:4410074 обозначение кадастрового квартала
- 59:01:4410074:26 обозначение кадастрового номера земельного участка

№№ точек	X	Y
1	518487.63	2232623.03
2	518490.07	2232627.58
3	518492.65	2232626.21
4	518501.72	2232645.21
5	518499.60	2232646.23
6	518503.58	2232654.47
7	518490.35	2232661.15
8	518487.09	2232654.84
9	518494.91	2232651.02
10	518483.60	2232625.16
1	518487.63	2232623.03

Масштаб 1:600

Система координат МСК-59, зона 2

Метод определения координат: Метод спутниковых геодезических измерений (определений)

средняя квадратическая погрешность положения характерных точек (Мп)- 0.10 м

**Схема расположения границ публичного сервитута**

**Объект:** Строительство ВЛ 0,4 кВ от РУ 0,4 кВ ТП-4368, ВЛ 0,4 кВ от РУ 0,4 кВ ТП-4385, установка оборудования учета э/э; Реконструкция ТП-4385 (замена на КТПП 6/0,4 кВ, переключение ЛЭП 6 кВ, переключение ЛЭП 0,4 кВ) и ВЛ 0,4 кВ ТП-4385 (замена опор, установка укосов) для электроснабжения блочно-модульной котельной по адресу: Пермский край, г.Пермь,Орджоникидзевский район, ул. Новогодняя (кад. номер зем. участка 59:01:3810187:140)

**Местоположение:** Пермский край, г.Пермь, Орджоникидзевский район, ул.Новогодняя, 19 (59:01:3810187:10)

**Площадь земель или части земельного участка, кв.м. :** 11



**Условные обозначения:**

- граница публичного сервитута
- - - - проектное местоположение инженерного сооружения
- граница земельного участка, сведения которого внесены в ЕРГН
- 59:01:3810187 обозначение кадастрового квартала

№№ точек	X	Y
1	525186.33	2238659.11
2	525191.41	2238664.09
3	525186.28	2238663.36
1	525186.33	2238659.11

Система координат МСК-59, зона 2  
 Метод определения координат: Метод спутниковых геодезических измерений (определений)

Масштаб 1:600

средняя квадратическая погрешность положения характерных точек (Мт)- 0.10 м

**Перечень объектов недвижимого имущества, составляющих имущество казны муниципального образования город Пермь и предназначенных для предоставления в аренду, по состоянию на 15.01.2024 г.**

Адрес на сайте: <http://www.gorodperm.ru>

Дзержинский район								
№ п/п	Адрес объекта	Площадь основная (кв.м)	Доля совместно используемой площади (кв.м)	Характеристика объекта	Оценочный отчет независимого оценщика		Дата проведения аукциона на право заключения договоров аренды муниципального имущества	Примечание
					реквизиты (номер, дата)	размер арендной платы (без НДС), руб./кв.м в месяц		
1	ул. Екатерининская,220 (кадастровый номер: 59:01:4410222:987)	30,60	0,00	подвал, вход совместный, высота потолков 2,73 м, ХВС,К,О,Э				
2	ул. Ветлужская,62 (кадастровый номер: 59:01:1715012:1254)	16,40	2,60	1 этаж, вход совместный, высота потолков 2,50 м, О,Э (ХВС,ГВС,К в местах общего пользования)				
3	г. Пермь, Дзержинский район, ст. Пермь-Сортировочная, НГЧ-2 (кадастровый номер: 59:01:1717138:405 (1771,6 кв.м), 59:01:1717138:308 (24,3 кв.м), 59:01:0000000:75367 (266,0 кв.м), 59:01:1717138:309 (719,5 кв.м), 59:01:1717138:299 (134,7 кв.м), реестровый номер: 17231 (24,6 кв.м), 453763 (219,5 кв.м), 453769 (забор), кадастровый номер: 59:01:0000000:51619 (подъездные пути)	2940,70	0,00	ОСЗ, пути подъездные железнодорожные на производственной базе, навесы, забор базы железобетонный				
<b>Итого по району</b>		<b>2987,70</b>	<b>2,60</b>					



## Индустриальный район

№ п/п	Адрес объекта	Площадь основная (кв.м)	Доля совместно используемой площади (кв.м)	Характеристика объекта	Оценочный отчет независимого оценщика		Дата проведения аукциона на право заключения договоров аренды муниципального имущества	Примечание
					реквизиты (номер, дата)	размер арендной платы (без НДС), руб./кв.м в месяц		
4	ул. Кавалерийская,3 (кадастровый номер: 59:01:4416003:1692)	132,50	5,50	подвал, вход совместный, высота потолков 2,32 м, ХВС,ГВС,К,О,Э				
5	ул. Кавалерийская,3 (кадастровый номер: 59:01:4416003:1694 (2,0 кв.м), 59:01:4416003:1695 (79,1 кв.м))	81,10	3,40	подвал, вход совместный, высота потолков 2,32 м, ХВС,ГВС,К,О,Э				
6	ул. Кавалерийская,3 (кадастровый номер: 59:01:4416003:1696)	58,80	3,00	подвал, вход совместный, высота потолков 2,32 м, ХВС,ГВС,К,О,Э				
7	ул. Качалова,32 (кадастровый номер: 59:01:4410846:396)	198,40	0,00	подвал, вход совместный, высота потолков 2,36 м, ХВС,ГВС,К,О,Э	№ 107/14-03 от 25.09.2023	100,00		ФИП
8	ул. Космонавта Леонова,23 (кадастровый номер: 59:01:4410846:688)	292,50	0,00	подвал, вход совместный, высота потолков 2,50 м, ХВС,ГВС,К,О,Э				ФИП
<b>Итого по району</b>		<b>763,30</b>	<b>11,90</b>					

## Кировский район

№ п/п	Адрес объекта	Площадь основная (кв.м)	Доля совместно используемой площади (кв.м)	Характеристика объекта	Оценочный отчет независимого оценщика		Дата проведения аукциона на право заключения договоров аренды муниципального имущества	Примечание
					реквизиты (номер, дата)	размер арендной платы (без НДС), руб./кв.м в месяц		
9	ул. Александра Невского,27 (кадастровый номер: 59:01:1713014:296)	126,70	0,00	подвал, вход отдельный, высота потолков 2,09 м, ХВС,ГВС,К,Э				ФИП
<b>Итого по району</b>		<b>126,70</b>	<b>0,00</b>					

## Мотовилихинский район

№ п/п	Адрес объекта	Площадь основная (кв.м)	Доля совместно используемой площади (кв.м)	Характеристика объекта	Оценочный отчет независимого оценщика		Дата проведения аукциона на право заключения договоров аренды муниципального имущества	Примечание
					реквизиты (номер, дата)	размер арендной платы (без НДС), руб./кв.м в месяц		
10	ул. Лебедева,43 (кадастровый номер: 59:01:4311736:865)	256,10	0,00	подвал, вход совместный, высота потолков от 2,11 м до 3,75 м, ХВС,ГВС,К,О,Э	№ 107/13-03 от 10.08.2023	163,34		ФИП
11	ул. Пономарева,75 (кадастровый номер: 59:01:4311761:1305)	126,40	0,00	подвал, вход совместный, высота потолков 2,40 м и 2,98 м; ХВС,ГВС,К,О,Э				
<b>Итого по району</b>		<b>382,50</b>	<b>0,00</b>					

## Орджоникидзевский район

	Адрес объекта	Площадь основная (кв.м)	Доля совместно используемой площади (кв.м)	Характеристика объекта	Оценочный отчет независимого оценщика		Дата проведения аукциона на право заключения договоров аренды муниципального имущества	Примечание
					реквизиты (номер, дата)	размер арендной платы (без НДС), руб./кв.м в месяц		
12	ул. Водолазная,10 (кадастровый номер: 59:01:2512429:50)	421,7	0,00	ОСЗ (баня)				ФИП
13	ул. Генерала Черняховского,21 (кадастровый номер: 59:01:3810197:271)	302,4	0,00	подвал, вход совместный, высота 2,56 м, ХВС,ГВС,К,О,Э	№ 107/15-04 от 02.10.2023	110,00		
14	пер. Дубровский 1-й, д.6 (кадастровый номер: 59:01:2912574:246)	87,5	0,00	подвал, вход отдельный, высота потолков 2,71 м, ХВС,ГВС,К,О,Э				ФИП
15	ул. Александра Щербакова,25 (кадастровый номер: 59:01:3812287:46)	45,00	0,00	1 этаж, вход совместный, высота потолков 2,75 м, ХВС,К,О,Э				
<b>Итого по району</b>		<b>856,60</b>	<b>0,00</b>					

## Свердловский район

№ п/п	Адрес объекта	Площадь основная (кв.м)	Доля совместно используемой площади (кв.м)	Характеристика объекта	Оценочный отчет независимого оценщика		Дата проведения аукциона на право заключения договоров аренды муниципального имущества	Примечание
					реквизиты (номер, дата)	размер арендной платы (без НДС), руб./кв.м в месяц		
16	ул. Братская,14 (кадастровый номер: 59:01:4311979:2714)	24,60	0,00	отдельно стоящее здание (сарай), Э				
17	ул. Героев Хасана,16 (реестровый номер: 491500)	103,30	0,00	подвал, вход отдельный, высота потолков 2,28 м, ХВС,ГВС,К,О,Э				
18	ул. Льва Шатрова,34 (кадастровый номер: 59:01:4410923:2362 (107,1 кв.м) 59:01:4410923:2363 (10,9 кв.м) 59:01:4410923:2364 (42,6 кв.м) 59:01:4410923:2365 (23,7 кв.м) 59:01:4410923:2366 (55,5 кв.м) 59:01:4410923:2367 (9,8 кв.м) 59:01:4410923:2369 (68,5 кв.м) 59:01:4410923:2371 (17,0 кв.м) 59:01:4410923:2372 (28,6 кв.м)	363,70	102,70	цокольный этаж, вход совместный, высота потолков 3,00 м, О,Э				
19	Комсомольский пр.,51 (кадастровый номер: 59:01:4410731:359)	35,60	0,00	подвал, вход отдельный, высота потолков 2,2 м, Э				ФИП
20	ул. Народовольческая,4 (реестровый номер 453882)	21,36	0,00	гараж металлический				
21	ул. Солдатова,43 (кадастровый номер: 59:01:4410947:1509)	183,70	0,00	подвал, вход отдельный, высота потолков от 2,39 м до 2,46 м, ХВС,ГВС,К,О,Э	№ 107/15-05 от 02.10.2023	83,33		ФИП
<b>Итого по району</b>		<b>732,26</b>	<b>102,70</b>					
<b>Итого по городу:</b>		<b>5 849,06</b>	<b>117,20</b>					

ФИП - фонд имущественной поддержки субъектов малого и среднего предпринимательства, ОКН - объект культурного наследия, ХВС - холодное водоснабжение, ГВС - горячее водоснабжение, К - канализация, О - отопление, Э - э/энергия, ОСЗ - отдельно стоящее здание

**По возникающим вопросам обращаться в МКУ "Содержание муниципального имущества"**  
ул. Н. Островского,27, телефон 210-91-24 (доп. 148)

**ИЗВЕЩЕНИЕ  
об установлении публичного сервитута\***

Министерство по управлению имуществом и градостроительной деятельности Пермского края (далее – Министерство) в соответствии со статьей 39.42 Земельного кодекса Российской Федерации (далее – ЗК РФ) по ходатайствам публичного акционерного общества «Россети Урал» информирует о возможном установлении публичного сервитута сроком на 49 лет, в целях эксплуатации объектов электросетевого хозяйства:

**ПС 110/10кВ Дикая Гарь, ВЛ-110 кВ Химкомплекс-Клин с отпайкой на ПС Дикая Гарь с совместным подвесом ВЛ-110 кВ Химкомплекс-Малиновская и ВЛ 110 кВ отпайка на ПС Клин от ВЛ 110 кВ Химкомплекс-Малиновская**

Кадастровый номер, адрес или местоположение земельного участка земельного участка
59:01:0000000:47766 (Пермский край, г. Пермь, Индустриальный р-н, на земельном участке расположена ВЛ 110 кВ ТЭЦ-9-Устиново)
59:01:0000000:75214 (Пермский край, г. Пермь, Индустриальный р-н, на земельном участке расположена ВЛ - 110 кВ Химкомплекс - Комплекс №1,2)
59:01:0000000:90615 (Российская Федерация, Пермский край, Пермский городской округ, г. Пермь, Индустриальный район, ул. Промышленная)
59:01:4716054:1035 (Пермский край, г. Пермь, Индустриальный район, ул. Промышленная)
59:01:4716054:16 (Пермский край, г. Пермь, р-н Индустриальный)
59:01:4716054:35 (край Пермский, г. Пермь, р-н Индустриальный, ул. Промышленная, 98 б)
59:01:4716054:597 (Пермский край, г. Пермь, Индустриальный район, на земельном участке расположен ВЛ- 110кВ Химкомплекс - Этилен №1, ВЛ - 110 кВ Химкомплекс - Устиново ( с 1 по 7 опоры))
59:01:4716054:6 (Пермский край, г. Пермь, р-н Индустриальный)
59:01:4716054:602 (Пермский край, р-н Пермский, на земельном участке расположена ВЛ-110 кВ Химкомплекс-Клин с отпайкой на ПС Дикая Гарь с совместным подвесом ВЛ-110 кВ Химкомплекс-Малиновская и ВЛ 110 кВ отпайка на ПС Клин от ВЛ 110 кВ Химкомплекс-Малиновская)
59:01:4716054:789 (Пермский край, г. Пермь, Индустриальный район, на земельном участке расположена ВЛ 110 кВ Химкомплекс-Клин, с отпайкой на ПС Дикая Гарь с совместным подвесом ВЛ 110 кВ Химкомплекс –Малиновская и ВЛ 110 кВ отпайка на ПС Клин от ВЛ 110 кВ Химкомплекс –Малиновская)
59:01:0000000 (Российская Федерация, Пермский край, г.о. Пермский)
59:01:4716054 (Российская Федерация, Пермский край, г.о. Пермский)

**ПС 110/10 кВ Малиновская, ВЛ 110 кВ ТЭЦ-9 - Малиновская**

Кадастровый номер, адрес или местоположение земельного участка земельного участка
59:01:0000000:1084 (об. 59:01:4716051:31) (Российская Федерация, край Пермский, г.о. Пермский, г. Пермь, зу 00/1084)
59:01:0000000:1115 (Пермский край, г. Пермь, Индустриальный р-н, ул Промышленная, 103)
59:01:0000000:46533 (Пермский край, г.Пермь, Индустриальный р-н, на земельном участке расположена ВЛ 110 кВ ТЭЦ – 9 – Малиновская)
59:01:0000000:47766 (Пермский край, г. Пермь, Индустриальный р-н, на земельном участке расположена ВЛ 110 кВ ТЭЦ-9-Устиново)
59:01:0000000:91005 (Пермский край, Пермский г.о., г. Пермь, ул. Космонавта Леонова)
59:01:0000000:91285 (Пермский край, г.о. Пермский, г. Пермь, р-н Индустриальный, ул. Промышленная)
59:01:0000000:92657 (Пермский край, г.о. Пермский, г. Пермь, р-н Индустриальный, тракт Гамовский)

59:01:4716051:395 (Пермский край, г. Пермь, Индустриальный р-н, на земельном участке расположена ВЛ-110 кВ ТЭЦ-9-Гляденово)
59:01:4716051:548 (Пермский край, г. Пермь, Индустриальный район, ул. Промышленная)
59:01:4716051:574 (Российская федерация, край Пермский, г.о. Пермский, г. Пермь, зу 51/574)
59:01:4716051:579 (Пермский край, г. Пермь, Индустриальный р-н, на земельном участке расположены опоры ВЛ -35 кВ ТЭЦ-9-ЦРП-6 с отпайками на ПС "ЦРП-5" цепь №1,2)
59:01:4716051:702 (Российская федерация, край Пермский, г.о. Пермский, г. Пермь, зу 51/702)
59:01:4716051:84 (Российская федерация, край Пермский, г.о. Пермский, г. Пермь, зу 51/84)
59:01:4716104:17 (Пермский край, г. Пермь, Индустриальный р-н, на земельном участке расположены опоры ВЛ -35 кВ ТЭЦ-9-ЦРП-6 с отпайками на ПС "ЦРП-5" цепь №1,2)
59:01:4716104:4 (Пермский край, г. Пермь, р-н Индустриальный, ул. Промышленная, 84, участок №3)
59:01:4716104:9 (Пермский край, г. Пермь, Индустриальный район, на земельном участке расположена ВЛ - 110 кВ ТЭЦ-9 - Юго-Камск с совместным подвесом ВЛ - 110 кВ ТЭЦ-9 - Гляденово)
59:01:4716125:993 (Пермский край, г. Пермь, Индустриальный р-н, ул. Промышленная, 84)
59:01:0000000 (Российская Федерация, Пермский край, г.о. Пермский)
59:01:4716051 (Российская Федерация, Пермский край, г.о. Пермский)
59:01:4716104 (Российская Федерация, Пермский край, г.о. Пермский)
59:01:4716125 (Российская Федерация, Пермский край, г.о. Пермский)

**ВЛ-110 кВ Пермь-ТЭЦ-6 №1,2**

Кадастровый номер, адрес или местоположение земельного участка земельного участка
59:01:0000000:1266 (Российская Федерация, край Пермский, г.о. Пермский, г. Пермь, тер СНТ № 14 А, зу 00/1266)
59:01:0000000:1275 (Пермский край, г. Пермь, Свердловский район, улица Героев Хасана на участке от ПНИТИ до улицы Хлебозаводской)
59:01:0000000:46816 (Пермский край, г. Пермь, Свердловский район, ул. Ижевская, ул. Полазненская, ул. Усольская)
59:01:0000000:477 (Пермский край, г. Пермь, Свердловский район)
59:01:0000000:47761 (Пермский край, г. Пермь, Мотовилихинский район, западнее ж.р. Костарево, Садоводческий кооператив № 14а, садовый участок № 6)
59:01:0000000:486 (край Пермский, г. Пермь)
59:01:0000000:49566 (Пермский край, г. Пермь, Мотовилихинский район, западнее ж.р. Костарево, Садоводческий кооператив № 14а, садовый участок № 5)
59:01:0000000:72629 (г. Пермь, Мотовилихинский район, Свердловский район, на земельном участке расположена ВЛ – 110 кВ Пермь – ТЭЦ-6 №1,2)
59:01:0000000:76123 (Пермский край, г. Пермь, Мотовилихинский район, Свердловский район, на земельном участке расположена ВЛ 110 кВ Пермь – ТЭЦ-6 №1,2 ВЛ 110 кВ КамГЭС – Шлюзовая цепь №1, 2)
59:01:0000000:76552 (Пермский край, г. Пермь, Мотовилихинский район, западнее ж.р. Костарево, Садоводческий кооператив № 14а, садовый участок № 7)
59:01:0000000:78571 (Пермский край, г. Пермь, Свердловский район, ул. 2-я Загарье)
59:01:0000000:794 (край Пермский, г. Пермь, р-н Мотовилихинский, северо-западнее поселка Архирейка, участок №31)
59:01:0000000:80109 (Российская федерация, край Пермский, г.о. Пермский, г. Пермь, пр-кт Октябрят, зу 00/80109)

59:01:0000000:82540 (Российская федерация, край Пермский, г.о. Пермский, г. Пермь, зу 00/82540)	
59:01:0000000:84880 (Российская Федерация, край Пермский, г.о. Пермский, г. Пермь, ул Старцева, зу 140а)	
59:01:0000000:89975 (Пермский край, г.о. Пермский, г. Пермь, ул. Добролюбова)	
59:01:0000000:90658 (Пермский край, Пермский г.о., г. Пермь, ул. Ижевская)	
59:01:0000000:91894 (Пермский край, г.о. Пермский, г. Пермь, Мотовилихинский р-н)	
59:01:0000000:92154 (Пермский край, г.о. Пермский, г. Пермь, Мотовилихинский район, ул. Уинская)	
59:01:0000000:92343 (Пермский край, г. Пермь, р-н Мотовилихинский)	
59:01:0000000:92689 (Пермский край, г. Пермь, Мотовилихинский р-н)	
59:01:0000000:92694 (Пермский край, г.о. Пермский, г. Пермь, Свердловский район)	
59:01:0000000:92716 (Пермский край, г. Пермь)	
59:01:0000000:92762 (Пермский край, г. Пермь, р-н Мотовилихинский)	
59:01:4211124:3 (Пермский край, г. Пермь, Мотовилихинский район, ул. Обросова, 102)	
59:01:4211158:9 (Пермский край, г. Пермь, р-н Мотовилихинский, ул. Жуковского, 33)	
59:01:4211584:1 (край Пермский, г. Пермь, р-н Мотовилихинский, пр-кт Октябрят, 8)	
59:01:4219141:31 (Пермский край, г. Пермь, Мотовилихинский р-н, коллективный сад №10 при заводе Ленина, по р. Ива)	
59:01:4219141:36 (край Пермский, г. Пермь, р-н Мотовилихинский, коллективный сад №10, по речке Ива, при заводе им. Ленина, участок №36)	
59:01:4219141:47 (Пермский край, г. Пермь, Мотовилихинский район, коллективный сад №10 при заводе Ленина по речке Ива, участок №47 )	
59:01:4219171:274 (Пермский край, г. Пермь, ул. Мраморная)	
59:01:4219171:4 (Российская Федерация, край Пермский, г.о. Пермский, г. Пермь, ул Подполковника Галанова, зу 2б)	
59:01:4219171:6 (Российская Федерация, край Пермский, г.о. Пермский, г. Пермь, зу 171/6)	
59:01:4219171:7 (Российская Федерация, край Пермский, г.о. Пермский, г. Пермь, зу 171/7)	
59:01:4219171:97 (Российская Федерация, край Пермский, г.о. Пермский, г. Пермь, ул Мраморная, зу 1ц)	
59:01:4219171:98 (Российская Федерация, край Пермский, г.о. Пермский, г. Пермь, ул Мраморная, зу 1ф)	
59:01:4219181:1 (Пермский край, г. Пермь, Мотовилихинский р-н, слт №14)	
59:01:4219181:10 (Пермский край, г. Пермь, Мотовилихинский район, западнее ж.р. Костарево, Садоводческий кооператив № 14а, садовый участок № 9)	
59:01:4219181:11 (Пермский край, г. Пермь, Мотовилихинский район, западнее ж.р. Костарево, Садоводческий кооператив № 14а, садовый участок № 10)	
59:01:4219181:13 (Пермский край, г. Пермь, Мотовилихинский район, западнее жилого района Костарево, Садоводческое некоммерческое товарищество № 14, садовый участок № 4)	
59:01:4219181:16 (Пермский край, г. Пермь, Мотовилихинский район, западнее жилого района Костарево, Садоводческое некоммерческое товарищество № 14, садовый участок № 27)	
59:01:4219181:17 (Пермский край, г. Пермь, Мотовилихинский район, западнее жилого района Костарево, Садоводческое некоммерческое товарищество № 14, садовый участок № 25)	
59:01:4219181:177 (Российская Федерация, Пермский край, г.о. Пермский, г. Пермь, тер СНТ № 14 А, зу/у 11а)	
59:01:4219181:18 (Пермский край, г. Пермь, Мотовилихинский район, западнее жилого района Костарево, Садоводческое некоммерческое товарищество № 14, садовый участок № 24)	







59-01-4219192:239	(Пермский край, г. Пермь, Мотовилихинский район, ул. Жуковского, 37, садоводческий кооператив №1 "Костарева", участок № 20)
59-01-4219192:245	(Пермский край, г. Пермь, Мотовилихинский район, ул. Жуковского, 37, садоводческий кооператив №1 "Костарева", участок № 6)
59-01-4219192:251	(Пермский край, г. Пермь, Мотовилихинский район, садоводческий кооператив №1 "Костарева", участок № 8)
59-01-4219192:252	(Пермский край, г. Пермь, Мотовилихинский район, садоводческий кооператив №1 "Костарева", участок № 4)
59-01-4219192:256	(Пермский край, г. Пермь, Мотовилихинский район, садоводческий кооператив №1 "Костарева", участок № 38)
59-01-4219192:257	(Пермский край, г. Пермь, Мотовилихинский район, садоводческий кооператив №1 "Костарева", участок № 52)
59-01-4219192:258	(Пермский край, г. Пермь, Мотовилихинский район, садоводческий кооператив №1 "Костарева", участок № 44)
59-01-4219192:399	(Российская Федерация, Пермский край, г.о. Пермский, г. Пермь, Мотовилихинский район)
59-01-4219192:63	(край Пермский, г. Пермь, район Мотовилихинский, ул. Жуковского, 37, участок №62)
59-01-4219192:65	(край Пермский, г. Пермь, район Мотовилихинский, ул. Жуковского, 37, участок №64)
59-01-4219192:67	(край Пермский, г. Пермь, район Мотовилихинский, ул. Жуковского, 37, участок №66)
59-01-4219192:74	(край Пермский, г. Пермь, район Мотовилихинский, ул. Жуковского, 37, участок №73)
59-01-4219192:76	(край Пермский, г. Пермь, район Мотовилихинский, ул. Жуковского, 37, участок №75)
59-01-4219192:78	(край Пермский, г. Пермь, район Мотовилихинский, ул. Жуковского, 37, участок №77)
59-01-4219192:79	(Российская Федерация, Пермский край, г.о. Пермский, г. Пермь, тер. садоводческий кооператив N 1 Костарева, з/у 78)
59-01-4219192:80	(край Пермский, г. Пермь, район Мотовилихинский, ул. Жуковского, 37, участок №79)
59-01-4219192:81	(край Пермский, г. Пермь, район Мотовилихинский, ул. Жуковского, 37, участок №80)
59-01-4219192:87	(Российская федерация, край Пермский, г.о. Пермский, г. Пермь, зу 92/87)
59-01-4219197:127	(Пермский край, г. Пермь, Мотовилихинский район, западнее ж.р. Костарево, Садоводческий кооператив № 14а, садовый участок № 3)
59-01-4219197:128	(Пермский край, г. Пермь, Мотовилихинский район, западнее ж.р. Костарево, Садоводческий кооператив № 14а, садовый участок № 4)
59-01-4219197:129	(Пермский край, г. Пермь, Мотовилихинский район, западнее ж.р. Костарево, Садоводческий кооператив № 14а, садовый участок № 1)
59-01-4219197:130	(Пермский край, г. Пермь, Мотовилихинский район, западнее ж.р. Костарево, Садоводческий кооператив № 14а, садовый участок № 2)
59-01-4219201:264	(Пермский край, Пермский городской округ, г. Пермь, Мотовилихинский район)
59-01-4219201:266	(Пермский край, Пермский городской округ, Мотовилихинский район, г. Пермь)
59-01-4219201:270	(Пермский край, г.о. Пермский, г. Пермь, р-н Мотовилихинский )
59-01-4219201:273	(Пермский край, г. Пермь)
59-01-4219201:275	(Пермский край, г.о. Пермский, г. Пермь, Мотовилихинский район)
59-01-4219201:279	(Пермский край, г.о. Пермский, г. Пермь, Мотовилихинский район)
59-01-4219201:282	(Пермский край, Пермский городской округ, Мотовилихинский район)
59-01-4219201:32	(край Пермский, г. Пермь, р-н Мотовилихинский, ул. Уинская, 29а, садовый земельный участок №40)
59-01-4219201:33	(край Пермский, г. Пермь, р-н Мотовилихинский, ул. Уинская, 29а, садовый земельный участок №39)
59-01-4219201:36	(край Пермский, г. Пермь, р-н Мотовилихинский, ул. Уинская, 29а, садовый земельный участок №56)
59-01-4219201:37	(край Пермский, г. Пермь, р-н Мотовилихинский, ул. Уинская, 29а, садовый земельный участок №43)
59-01-4219201:38	(Пермский край, г. Пермь, р-н Мотовилихинский, ул. Уинская, 29а, садовый земельный участок №41)

59-01-4219201:39	(край Пермский, г. Пермь, р-н Мотовилихинский, ул. Уинская, 29а, садовый земельный участок №44)
59-01-4219201:4	(край Пермский, г. Пермь, р-н Мотовилихинский, ул. Уинская, 29а, садовый земельный участок №10)
59-01-4219201:43	(край Пермский, г. Пермь, р-н Мотовилихинский, ул. Уинская, 29а, садовый земельный участок №42)
59-01-4219201:44	(край Пермский, г. Пермь, р-н Мотовилихинский, ул. Уинская, 29а, садовый земельный участок №50)
59-01-4219201:48	(край Пермский, г. Пермь, р-н Мотовилихинский, ул. Уинская, 29а, садовый земельный участок №49)
59-01-4219201:49	(край Пермский, г. Пермь, р-н Мотовилихинский, ул. Уинская, 29а, садовый земельный участок №48)
59-01-4219201:5	(край Пермский, г. Пермь, р-н Мотовилихинский, ул. Уинская, 29а, садовый земельный участок №11)
59-01-4219201:50	(край Пермский, г. Пермь, р-н Мотовилихинский, ул. Уинская, 29а, садовый земельный участок №51)
59-01-4219201:51	(край Пермский, г. Пермь, р-н Мотовилихинский, ул. Уинская, 29а, садовый земельный участок №55)
59-01-4219201:52	(край Пермский, г. Пермь, р-н Мотовилихинский, ул. Уинская, 29а, садовый земельный участок №52)
59-01-4219201:53	(край Пермский, г. Пермь, р-н Мотовилихинский, ул. Уинская, 29а, садовый земельный участок №54)
59-01-4219201:54	(край Пермский, г. Пермь, р-н Мотовилихинский, ул. Уинская, 29а, садовый земельный участок №53)
59-01-4219201:59	(Российская федерация, край Пермский, г.о. Пермский, г. Пермь, зу 01/59)
59-01-4219201:6	(край Пермский, г. Пермь, р-н Мотовилихинский, ул. Уинская, 29а, садовый земельный участок №12)
59-01-4219201:60	(Российская федерация, край Пермский, г.о. Пермский, г. Пермь, зу 01/60)
59-01-4219201:61	(Российская федерация, край Пермский, г.о. Пермский, г. Пермь, зу 01/61)
59-01-4219201:7	(край Пермский, г. Пермь, р-н Мотовилихинский, ул. Уинская, 29а, садовый земельный участок №13)
59-01-4219243:288	(Пермский край, г.о. Пермский, г. Пермь, р-н Мотовилихинский, пр-кт. Октябрят)
59-01-4219243:290	(Пермский край, Пермский г.о., г. Пермь, Мотовилихинский район)
59-01-4311109:946	(Пермский край, г. Пермь, Мотовилихинский район, ул. Инженерная)
59-01-4311465:45	(Пермский край, г. Пермь, Свердловский район, южнее ГСК № 160 по ул. Старцева, 67)
59-01-4311465:47	(Пермский край, г. Пермь, Свердловский район, южнее ГСК № 160 по ул. Старцева, 67)
59-01-4311465:48	(Пермский край, г. Пермь, Свердловский район, южнее ГСК № 160 по ул. Старцева, 67)
59-01-4311479:33	(Пермский край, г. Пермь, Свердловский район, на земельном участке расположена ВЛ - 110 кВ Пермь - ТЭЦ-6 № 1, 2)
59-01-4311479:4	(Российская федерация, край Пермский, г.о. Пермский, г. Пермь, зу 79/4)
59-01-4311479:74	(Пермский край, г. Пермь, Свердловский район, на земельном участке расположена ВЛ – 110 кВ Пермь – ТЭЦ-6 № 1,2)
59-01-4311479:78	(Пермский край, г. Пермь, Мотовилихинский район, на земельном участке расположены опоры ВЛ 6кВ ф. Старцева)
59-01-4311500:1	(Пермский край, г. Пермь, Свердловский р-н, ул. Старцева, 104а)
59-01-4311500:101	(Пермский край, г. Пермь, Свердловский район, на земельном участке расположена ВЛ – 110 кВ Пермь – ТЭЦ-6 № 1, 2)
59-01-4311500:6	(Пермский край, г. Пермь, в Свердловском и Мотовилихинском районах)
59-01-4311527:258	(Пермский край, г. Пермь, Свердловский район, садоводческий кооператив «Кооператор», садовый земельный участок № 52, на земельном участке расположена ВЛ – 110 кВ Пермь – ТЭЦ-6 № 1, 2)
59-01-4311527:3	(край Пермский, г. Пермь, р-н Свердловский, в жилом районе Южный, садоводческий кооператив "Кооператор", садовый участок № 3)
59-01-4311527:35	(край Пермский, г. Пермь, р-н Свердловский, садоводческий кооператив "Кооператор", садовый земельный участок № 46)







59-01-4319163:51	(Пермский край, г.Пермь, Мотовилихинский район, в пос. 15-е бараки с южной стороны существующего сада Управления высоковольтных сетей с северной стороны клуба "Строитель", Садоводческое некоммерческое товарищество "Коллективный сад №21/177", участок 8)
59-01-4319163:53	(Пермский край, г.Пермь, Мотовилихинский район, в пос. 15-е бараки с южной стороны существующего сада Управления высоковольтных сетей с северной стороны клуба "Строитель", Садоводческое некоммерческое товарищество "Коллективный сад №21/177", участок 11)
59-01-4319163:62	(Пермский край, г. Пермь, р-н Мотовилихинский, ул. Халтурина, 16в уч. 12)
59-01-4319163:63	(Пермский край, г. Пермь, р-н Мотовилихинский, ул. Халтурина, 16в, уч-к 11)
59-01-4319164:138	(Пермский край, г. Пермь, р-н Мотовилихинский, ул. 2-й Поваренный лог, 7)
59-01-4319164:139	(Пермский край, город Пермь, Мотовилихинский район, улица Добролюбова, 28, ПК "Коллективный плодово-ягодный сад №11", участок № 7)
59-01-4319164:141	(Пермский край, город Пермь, Мотовилихинский район, улица Добролюбова, 28, ПК "Коллективный плодово-ягодный сад №11", участок № 25)
59-01-4319164:142	(Пермский край, город Пермь, Мотовилихинский район, улица Добролюбова, 28, ПК "Коллективный плодово-ягодный сад №11", участок № 1)
59-01-4319164:143	(Пермский край, город Пермь, Мотовилихинский район, улица Добролюбова, 28, ПК "Коллективный плодово-ягодный сад №11", участок № 17)
59-01-4319164:144	(Пермский край, город Пермь, Мотовилихинский район, улица Добролюбова, 28, ПК "Коллективный плодово-ягодный сад №11", участок № 19)
59-01-4319164:148	(Пермский край, город Пермь, Мотовилихинский район, улица Добролюбова, 28, ПК "Коллективный плодово-ягодный сад №11", участок № 10)
59-01-4319164:149	(Пермский край, город Пермь, Мотовилихинский район, улица Добролюбова, 28, ПК "Коллективный плодово-ягодный сад №11", участок № 14)
59-01-4319164:150	(Пермский край, город Пермь, Мотовилихинский район, улица Добролюбова, 28, ПК "Коллективный плодово-ягодный сад №11", участок № 16)
59-01-4319164:151	(Пермский край, город Пермь, Мотовилихинский район, улица Добролюбова, 28, ПК "Коллективный плодово-ягодный сад №11", участок № 18)
59-01-4319164:152	(Пермский край, город Пермь, Мотовилихинский район, улица Добролюбова, 28, ПК "Коллективный плодово-ягодный сад №11", участок № 4)
59-01-4319164:153	(Пермский край, город Пермь, Мотовилихинский район, улица Добролюбова, 28, ПК "Коллективный плодово-ягодный сад №11", участок № 6)
59-01-4319164:155	(Пермский край, город Пермь, Мотовилихинский район, улица Добролюбова, 28, ПК "Коллективный плодово-ягодный сад №11", участок № 15)
59-01-4319164:157	(Российская Федерация, край Пермский, г.о. Пермский, г. Пермь, тер. ПК Коллективный плодово-ягодный сад № 11, ул Добролюбова, зу 26)
59-01-4319164:160	(Пермский край, город Пермь, Мотовилихинский район, улица Добролюбова, 28, ПК "Коллективный плодово-ягодный сад №11", участок № 35)
59-01-4319164:161	(Пермский край, город Пермь, Мотовилихинский район, улица Добролюбова, 28, ПК "Коллективный плодово-ягодный сад №11", участок № 2)
59-01-4319164:162	(Пермский край, город Пермь, Мотовилихинский район, улица Добролюбова, 28, ПК "Коллективный плодово-ягодный сад №11", участок № 8)
59-01-4319164:172	(Пермский край, город Пермь, Мотовилихинский район, улица Добролюбова, 28, ПК "Коллективный плодово-ягодный сад №11", участок № 5)
59-01-4319164:173	(Пермский край, город Пермь, Мотовилихинский район, улица Добролюбова, 28, ПК "Коллективный плодово-ягодный сад №11", участок № 9)
59-01-4319164:289	(Российская Федерация, Пермский край, г.о. Пермский, г. Пермь, ул. 2-й Поваренный лог, зу 5)
59-01-4319252:1	(Российская федерация, край Пермский, г.о. Пермский, г. Пермь, зу 52/1)
59-01-4319252:2	(Пермский край, г. Пермь, Свердловский район, на земельном участке расположена ВЛ – 110 кВ Пермь – ТЭЦ-6 № 1, 2)
59-01-4319253:2	(Пермский край, г. Пермь, в Свердловском и Мотовилихинском районах)
59-01-4319253:3	(Пермский край, г. Пермь, Свердловский район, на земельном участке расположена ВЛ - 110 кВ Пермь - ТЭЦ-6 № 1, 2)
59-01-4410918:1	(Пермский край, г. Пермь, Свердловский р-н, ул. 2-е Загарье, 6)
59-01-4410918:10	(край Пермский, г. Пермь, р-н Свердловский, ул. Загарье 2-я, 1)
59-01-4410918:103	(Пермский край, г. Пермь, Свердловский р-н, ул. Ижевская)
59-01-4410918:11	(Российская Федерация, Пермский край, г.о. Пермский, г. Пермь, ул. 2-е Загарье, зу 10)

59-01:4410924:22	(край Пермский, г. Пермь, р-н Свердловский, с северной стороны ул. Чкалова в микрорайоне "Зеленое хозяйство")
59-01:4410924:3466	(Российская Федерация, Пермский край, г.о. Пермский, г. Пермь, Свердловский район, ул. Чкалова, ГСК 32)
59-01:4410924:3467	(Российская Федерация, Пермский край, Пермский городской округ, город Пермь, Свердловский район, ул. Чкалова, ГСК 32)
59-01:4410924:3468	(Российская Федерация, Пермский край, г.о. Пермский, г. Пермь, р-н Свердловский, ул. Чкалова, ГСК 32)
59-01:4410924:69	(Пермский край, г. Пермь, Свердловский район, ул. Чкалова, 2)
59-01:4410925:1032	(Российская Федерация, Пермский край, г.о. Пермский, г. Пермь, ул. Ижевская, з/у 25б)
59-01:4410925:1042	(Пермский край, г.о. Пермский, ул. Ижевская)
59-01:4410925:1043	(Российская Федерация, Пермский край, Пермский городской округ, город Пермь, Свердловский р-н)
59-01:4410925:26	(Пермский край, г. Пермь, р-н Свердловский, ул. Чкалова, 3а)
59-01:4410925:6	(край Пермский, г. Пермь, р-н Свердловский, ул. Чкалова)
59-01:4410925:649	(Пермский край, г. Пермь, Свердловский район, на земельном участке расположена ВЛ – 110 кВ Пермь – ТЭЦ-6 №1,2)
59-01:4410925:65	(Пермский край, г. Пермь, р-н Свердловский, ул. Ижевская, 29, (участок №1))
59-01:4410925:8	(Пермский край, г. Пермь, р-н Свердловский, ул. Ижевская, 25)
59-01:4410925:9	(Российская федерация, край Пермский, г.о. Пермский, г. Пермь, ул. Ижевская, зу 27г)
59-01:4410928:70	(Пермский край, г. Пермь, р-н Свердловский, ул. Героев Хасана, 79)
59-01:4410932:13	(Пермский край, г. Пермь, Свердловский район, ул. Усольская, 2а)
59-01:4410932:15	(Пермский край, г. Пермь, Свердловский район, ул. Усольская, 15а)
59-01:4410932:21	(Пермский край, г. Пермь, Свердловский район, ул. Усольская, 15)
59-01:4410932:255	(Российская Федерация, Пермский край, городской округ Пермский, город Пермь, улица Усольская, 15)
59-01:4410932:26	(Пермский край, г. Пермь, Свердловский район, ул. Усольская, 15б)
59-01:4410932:27	(Пермский край, г. Пермь, Свердловский район, ул. Героев Хасана, 47в)
59-01:4410932:271	(Пермский край, г. Пермь, Свердловский район, ул. Усольская)
59-01:4410932:272	(Пермский край, г. Пермь, Свердловский район, ул. Усольская)
59-01:4410932:3	(Пермский край, г. Пермь, Свердловский р-н, ул. Усольская, 6)
59-01:4410932:31	(Пермский край, г. Пермь, Свердловский район, ул. Героев Хасана, 75)
59-01:4410932:36	(Российская Федерация, Пермский край, г.о. Пермский, г. Пермь, ул. Усольская, з/у 15с)
59-01:4410932:437	(Пермский край, г. Пермь, Свердловский район, ул. Героев Хасана)
59-01:4410932:61	(Пермский край, г. Пермь, Свердловский район, ул. Героев Хасана, 55)
59-01:4410932:62	(край Пермский, г. Пермь, р-н Свердловский, ул. Усольская, 15)
59-01:4410932:649	(Российская Федерация, Пермский край, Пермский городской округ, город Пермь, ул. Ижевская)
59-01:4410932:653	(Российская Федерация, Пермский край, г.о. Пермский, г. Пермь, р-н Свердловский, ул. Ижевская, тер. ГСК-56 Ижевская, ГСК № 56, бокс № 80)
59-01:4410932:656	(Пермский край, г.о. Пермский, г. Пермь, тер ГСК-56 Ижевская, гараж 55)
59-01:4410932:667	(Пермский край, г. Пермь, тер. ГСК-215 Ижевская)
59-01:4410932:668	(Пермский край, г. Пермь, тер. ГСК-215 Ижевская)

59-01:4410932:673 (Пермский край, городской округ Пермский, Свердловский район, г. Пермь, ГСК № 56, по ул. Ижевская, бокс 92)
59-01:4410932:674 (Пермский край, Пермский городской округ, г.Пермь, территория ГСК-215 Ижевская)
59-01:4410932:678 (Пермский край, г.о. Пермский, г. Пермь, р-н Свердловский, ул. Ижевская, тер. ГСК-56 Ижевская, ГСК № 56, бокс № 60 )
59-01:4410932:680 (Пермский край, Пермский г.о., г. Пермь, тер ГСК-215 Ижевская)
59-01:4410932:685 (Пермский край, г. Пермь, тер ГСК-56 Ижевская)
59-01:4410932:8 (Пермский край, г. Пермь, Свердловский район, ул. Героев Хасана, 47а)
59-01:4411075:33 (Пермский край, г. Пермь, Свердловский район, ул. Героев Хасана, 38)
59-01:4411448:14 (Пермский край, г. Пермь, р-н Свердловский, ул. 2-е Загарье, 17, уч. 7)
59-01:4411448:231 (Российская Федерация, Пермский край, Пермский городской округ, г.Пермь, ул.2-е Загарье)
59-01:0000000 (Российская Федерация, Пермский край, г.о. Пермский)
59-01:4211124 (Российская Федерация, Пермский край, г.о. Пермский)
59-01:4211581 (Российская Федерация, Пермский край, г.о. Пермский)
59-01:4211584 (Российская Федерация, Пермский край, г.о. Пермский)
59-01:4219141 (Российская Федерация, Пермский край, г.о. Пермский)
59-01:4219171 (Российская Федерация, Пермский край, г.о. Пермский)
59-01:4219181 (Российская Федерация, Пермский край, г.о. Пермский)
59-01:4219192 (Российская Федерация, Пермский край, г.о. Пермский)
59-01:4219197 (Российская Федерация, Пермский край, г.о. Пермский)
59-01:4219201 (Российская Федерация, Пермский край, г.о. Пермский)
59-01:4219243 (Российская Федерация, Пермский край, г.о. Пермский)
59-01:4311109 (Российская Федерация, Пермский край, г.о. Пермский)
59-01:4311465 (Российская Федерация, Пермский край, г.о. Пермский)
59-01:4311479 (Российская Федерация, Пермский край, г.о. Пермский)
59-01:4311500 (Российская Федерация, Пермский край, г.о. Пермский)
59-01:4311527 (Российская Федерация, Пермский край, г.о. Пермский)
59-01:4311781 (Российская Федерация, Пермский край, г.о. Пермский)
59-01:4311782 (Российская Федерация, Пермский край, г.о. Пермский)
59-01:4319161 (Российская Федерация, Пермский край, г.о. Пермский)
59-01:4319163 (Российская Федерация, Пермский край, г.о. Пермский)
59-01:4319164 (Российская Федерация, Пермский край, г.о. Пермский)
59-01:4319252 (Российская Федерация, Пермский край, г.о. Пермский)
59-01:4319253 (Российская Федерация, Пермский край, г.о. Пермский)
59-01:4410918 (Российская Федерация, Пермский край, г.о. Пермский)
59-01:4410924 (Российская Федерация, Пермский край, г.о. Пермский)



59-01:4410925 (Российская Федерация, Пермский край, г.о. Пермский)
59-01:4410928 (Российская Федерация, Пермский край, г.о. Пермский)
59-01:4410932 (Российская Федерация, Пермский край, г.о. Пермский)
59-01:4411075 (Российская Федерация, Пермский край, г.о. Пермский)
59-01:4411448 (Российская Федерация, Пермский край, г.о. Пермский)

Схема территориального планирования Пермского края утверждена постановлением Правительства Пермского края от 27.10.2009 г. № 780-п (<https://fgistr.esopolu.gov.ru/>).

Заинтересованные лица могут ознакомиться с поступившими ходатайствами об установлении сервитута и прилагаемыми к ним схемами границ публичного сервитута в Министерстве по адресу: г. Пермь, ул. Сибирская, 30 а, лит. А, каб. 102.

Правообладатели земельных участков, в отношении которых испрашивается публичный сервитут, если их права не зарегистрированы в Едином государственном реестре недвижимости, в течение 30 (тридцати дней) со дня опубликования сообщения, предусмотренного подпунктом 1 пункта 3 статьи 39.42 ЗК РФ, имеют право подать в Министерство по адресу: г. Пермь, ул. Сибирская, 30 а, лит. Б, каб. 7, заявления об учете их прав (обременений прав) на земельные участки с приложением копий документов, подтверждающих эти права (обременения прав).

В заявлениях указывается способ связи с правообладателями земельных участков, в том числе их почтовый адрес и (или) адрес электронной почты.

Время приема заинтересованных лиц для ознакомления с поступившими ходатайствами об установлении публичного сервитута и подачи заявлений: в рабочие дни с понедельника по четверг с 9.00 до 18.00; в пятницу с 9.00 до 17.00 (перерыв с 13.00 до 13.48).

Данная информация также размещена на официальном сайте Министерства <https://migd.permkrai.ru/upravlenie-zemelnyimi-resursami/publichnye-servituty/izveshcheniya-o-vozmozhnom-ustanovlenii-publichnogo-servituta>.

\* Схемы в полноцветном варианте опубликованы на официальном сайте муниципального образования город Пермь в информационно-телекоммуникационной сети Интернет в разделе «Документы/Официальный бюллетень».

## ОПИСАНИЕ МЕСТОПОЛОЖЕНИЯ ГРАНИЦ

Зона публичного сервитута для эксплуатации объекта электросетевого хозяйства ВЛ-110 кВ Пермь-ТЭЦ-6 №1,2  
(наименование объекта, местоположение границ которого описано (далее - объект))

## Раздел 1

## Сведения об объекте

Сведения об объекте		
№ п/п	Характеристики объекта	Описание характеристик
1	2	3
1	Местоположение объекта	Российская Федерация, Пермский край, г. Пермь
2	Площадь объекта +/- величина погрешности определения площади (Р+/- Дельта Р)	404469 кв.м ± 130 кв.м
3	Иные характеристики объекта	Публичный сервитут устанавливается в целях эксплуатации объекта электросетевого хозяйства ВЛ-110 кВ Пермь-ТЭЦ-6 №1,2 (согласно п.1 ст. 39.37 «Земельного кодекса Российской Федерации» от 25.10.2001 г. №136-ФЗ (далее – ЗК РФ); согласно ч. 4 ст. 3.6 Федерального закона от 25.10.2001 года № 137-ФЗ «О введение в действие Земельного кодекса Российской Федерации» плата за публичный сервитут не устанавливается. Срок установления публичного сервитута - сорок девять лет (согласно п.1 ст. 39.45 ЗК РФ).

## Раздел 2

Сведения о местоположении границ объекта					
1. Система координат <u>МСК-59, зона 2</u>					
2. Сведения о характерных точках границ объекта					
Обозначение характерных точек границ	Координаты, м		Метод определения координат характерной точки	Средняя квадратическая погрешность положения характерной точки ( $M_t$ ), м	Описание обозначения точки на местности (при наличии)
	X	Y			
1	2	3	4	5	6
1	513983.66	2232851.92	Метод спутниковых геодезических измерений (определений)	0.10	–
2	514015.87	2232853.06	Метод спутниковых геодезических измерений (определений)	0.10	–
3	514017.87	2232852.80	Метод спутниковых геодезических измерений (определений)	0.10	–
4	514238.70	2233065.27	Метод спутниковых геодезических измерений (определений)	0.10	–
5	514318.05	2233236.18	Метод спутниковых геодезических измерений (определений)	0.10	–
6	514381.87	2233258.92	Метод спутниковых геодезических измерений (определений)	0.10	–
7	514402.91	2233409.20	Метод спутниковых геодезических измерений (определений)	0.10	–
8	514491.82	2233582.54	Метод спутниковых геодезических измерений (определений)	0.10	–
9	514550.82	2233771.13	Метод спутниковых геодезических измерений (определений)	0.10	–
10	514639.65	2233804.01	Метод спутниковых геодезических измерений (определений)	0.10	–
11	514762.02	2233795.94	Метод спутниковых геодезических измерений (определений)	0.10	–
12	514798.24	2233818.97	Метод спутниковых геодезических измерений (определений)	0.10	–
13	514936.29	2233763.46	Метод спутниковых геодезических измерений (определений)	0.10	–

14	515038.07	2233722.38	Метод спутниковых геодезических измерений (определений)	0.10	–
15	515022.96	2233666.58	Метод спутниковых геодезических измерений (определений)	0.10	–
16	514981.12	2233593.29	Метод спутниковых геодезических измерений (определений)	0.10	–
17	514986.21	2233518.02	Метод спутниковых геодезических измерений (определений)	0.10	–
18	515152.74	2233537.97	Метод спутниковых геодезических измерений (определений)	0.10	–
19	515204.19	2233677.18	Метод спутниковых геодезических измерений (определений)	0.10	–
20	515216.01	2233833.00	Метод спутниковых геодезических измерений (определений)	0.10	–
21	515285.74	2234715.34	Метод спутниковых геодезических измерений (определений)	0.10	–
22	515297.09	2234794.10	Метод спутниковых геодезических измерений (определений)	0.10	–
23	515250.16	2234856.48	Метод спутниковых геодезических измерений (определений)	0.10	–
24	515298.99	2234941.33	Метод спутниковых геодезических измерений (определений)	0.10	–
25	516919.61	2236424.27	Метод спутниковых геодезических измерений (определений)	0.10	–
26	516962.74	2236436.16	Метод спутниковых геодезических измерений (определений)	0.10	–
27	517017.04	2236377.78	Метод спутниковых геодезических измерений (определений)	0.10	–
28	517120.59	2236350.66	Метод спутниковых геодезических измерений (определений)	0.10	–
29	517285.91	2236299.42	Метод спутниковых геодезических измерений (определений)	0.10	–
30	517432.78	2236346.79	Метод спутниковых геодезических измерений (определений)	0.10	–
31	517601.03	2236352.67	Метод спутниковых	0.10	–

			геодезических измерений (определений)		
32	517758.86	2236358.22	Метод спутниковых геодезических измерений (определений)	0.10	—
33	517901.54	2236363.22	Метод спутниковых геодезических измерений (определений)	0.10	—
34	517916.67	2236338.90	Метод спутниковых геодезических измерений (определений)	0.10	—
35	518149.21	2235965.25	Метод спутниковых геодезических измерений (определений)	0.10	—
36	518707.16	2235255.34	Метод спутниковых геодезических измерений (определений)	0.10	—
37	518800.33	2235170.55	Метод спутниковых геодезических измерений (определений)	0.10	—
38	518843.55	2235193.11	Метод спутниковых геодезических измерений (определений)	0.10	—
39	518819.60	2235230.69	Метод спутниковых геодезических измерений (определений)	0.10	—
40	518741.68	2235290.73	Метод спутниковых геодезических измерений (определений)	0.10	—
41	518189.38	2235993.44	Метод спутниковых геодезических измерений (определений)	0.10	—
42	517958.34	2236364.68	Метод спутниковых геодезических измерений (определений)	0.10	—
43	517928.32	2236413.19	Метод спутниковых геодезических измерений (определений)	0.10	—
44	517757.14	2236407.19	Метод спутниковых геодезических измерений (определений)	0.10	—
45	517599.31	2236401.64	Метод спутниковых геодезических измерений (определений)	0.10	—
46	517424.24	2236395.52	Метод спутниковых геодезических измерений (определений)	0.10	—
47	517285.61	2236350.81	Метод спутниковых геодезических измерений (определений)	0.10	—
48	517134.05	2236397.79	Метод спутниковых геодезических измерений (определений)	0.10	—

			измерений (определений)		
49	517043.22	2236421.57	Метод спутниковых геодезических измерений (определений)	0.10	–
50	516979.18	2236490.44	Метод спутниковых геодезических измерений (определений)	0.10	–
51	516900.67	2236473.44	Метод спутниковых геодезических измерений (определений)	0.10	–
52	515260.35	2234972.43	Метод спутниковых геодезических измерений (определений)	0.10	–
53	515191.55	2234852.88	Метод спутниковых геодезических измерений (определений)	0.10	–
54	515245.68	2234780.93	Метод спутниковых геодезических измерений (определений)	0.10	–
55	515237.03	2234720.84	Метод спутниковых геодезических измерений (определений)	0.10	–
56	515167.16	2233836.79	Метод спутниковых геодезических измерений (определений)	0.10	–
57	515155.85	2233687.73	Метод спутниковых геодезических измерений (определений)	0.10	–
58	515117.16	2233583.06	Метод спутниковых геодезических измерений (определений)	0.10	–
59	515031.62	2233572.81	Метод спутниковых геодезических измерений (определений)	0.10	–
60	515031.01	2233581.84	Метод спутниковых геодезических измерений (определений)	0.10	–
61	515068.63	2233647.75	Метод спутниковых геодезических измерений (определений)	0.10	–
62	515089.82	2233726.29	Метод спутниковых геодезических измерений (определений)	0.10	–
63	515076.70	2233759.55	Метод спутниковых геодезических измерений (определений)	0.10	–
64	514954.61	2233808.90	Метод спутниковых геодезических измерений (определений)	0.10	–
65	514793.18	2233873.82	Метод спутниковых геодезических измерений	0.10	–

			(определений)		
66	514749.25	2233845.89	Метод спутниковых геодезических измерений (определений)	0.10	–
67	514632.44	2233853.59	Метод спутниковых геодезических измерений (определений)	0.10	–
68	514511.24	2233808.73	Метод спутниковых геодезических измерений (определений)	0.10	–
69	514446.31	2233601.17	Метод спутниковых геодезических измерений (определений)	0.10	–
70	514355.53	2233424.20	Метод спутниковых геодезических измерений (определений)	0.10	–
71	514337.46	2233295.11	Метод спутниковых геодезических измерений (определений)	0.10	–
72	514282.26	2233275.44	Метод спутниковых геодезических измерений (определений)	0.10	–
73	514198.13	2233094.24	Метод спутниковых геодезических измерений (определений)	0.10	–
74	513965.74	2232870.51	Метод спутниковых геодезических измерений (определений)	0.10	–
1	513983.66	2232851.92	Метод спутниковых геодезических измерений (определений)	0.10	–

## 3. Сведения о характерных точках части (частей) границы объекта

Обозначение характерных точек части границы	Координаты, м		Метод определения координат характерной точки	Средняя квадратическая погрешность положения характерной точки ( $M_t$ ), м	Описание обозначения точки на местности (при наличии)
	X	Y			
1	2	3	4	5	6
–	–	–	–	–	–

**Схема расположения границ публичного сервитута  
для эксплуатации объекта  
ВЛ-110 кВ Пермь-ТЭЦ-6 №1,2**

**Обзорная схема границ объекта землеустройства**

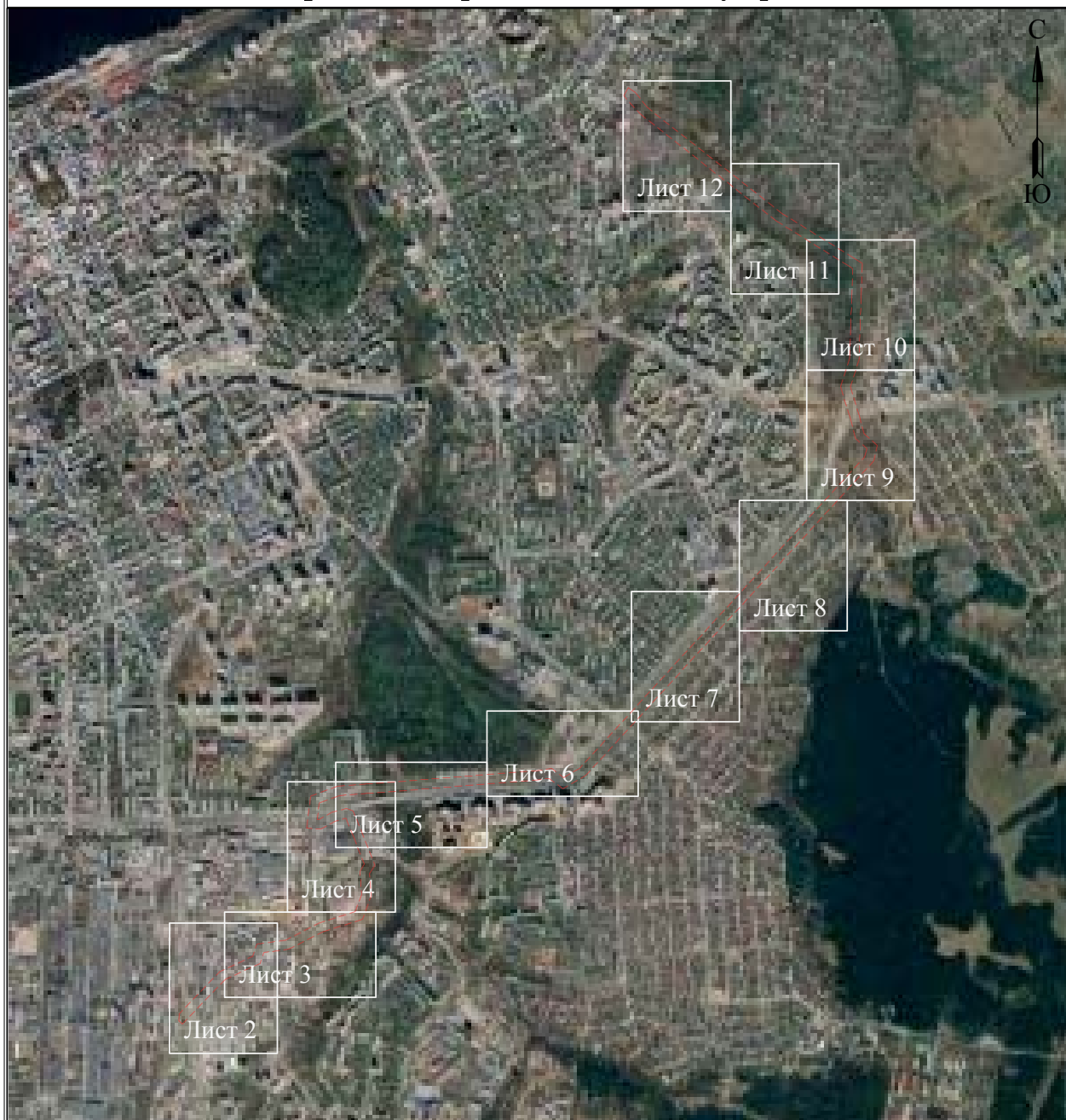

**УСЛОВНЫЕ ОБОЗНАЧЕНИЯ**

- - - - границы устанавливаемого публичного сервитута
- охранная зона объекта электросетевого хозяйства
- ось линии, контур объекта
- границы муниципального образования, населенных пунктов
- границы кадастрового квартала
- границы земельных участков, попадающих в зону публичного сервитута

- 1 - обозначение характерной точки границы устанавливаемого публичного сервитута
- :123 - кадастровый номер земельного участка
- 59:32:0000000 - кадастровый номер квартала
- г. Пермь - наименование муниципального образования, населенного пункта



**Схема расположения границ публичного сервитута  
для эксплуатации объекта  
ВЛ-110 кВ Пермь-ТЭЦ-6 №1,2**

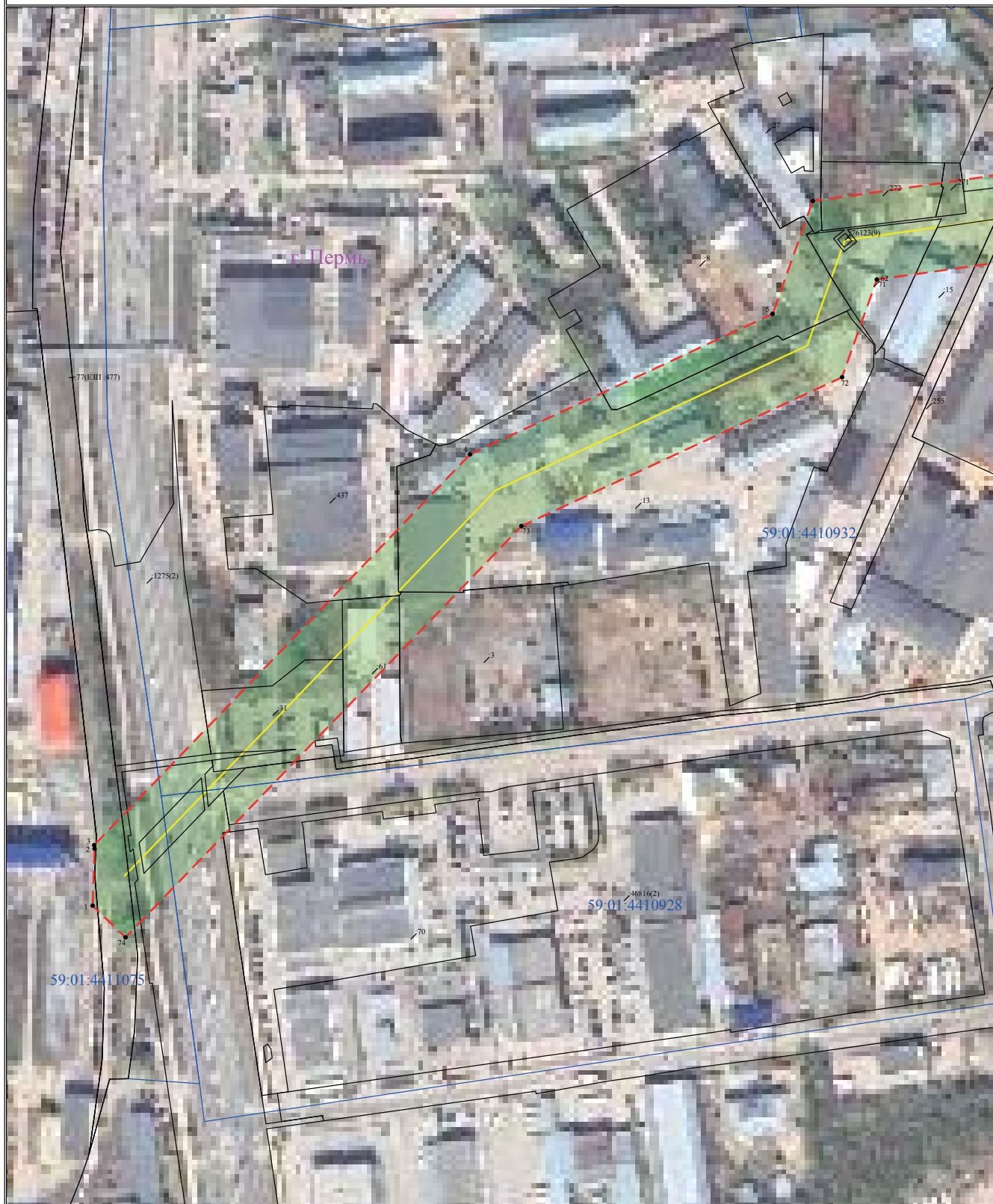

**Схема расположения границ публичного сервитута  
для эксплуатации объекта  
ВЛ-110 кВ Пермь-ГЭЦ-6 №1.2**



Условные обозначения приведены на Листе 1

Масштаб 1:2000

Лист 3 из 12

**Схема расположения границ публичного сервитута  
для эксплуатации объекта  
ВЛ-110 кВ Пермь-ТЭЦ-6 №1,2**



**Схема расположения границ публичного сервитута  
для эксплуатации объекта  
ВЛ-110 кВ Пермь-ГЭЦ-6 №1,2**



Условные обозначения приведены на Листе 1

Масштаб 1:2000

Лист 5 из 12

**Схема расположения границ публичного сервитута  
для эксплуатации объекта  
ВД-110 кв Пермь-ТЭЦ-6 №1,2**



Условные обозначения приведены на Листе 1

Масштаб 1:2000

Лист 6 из 12

Схема расположения границ публичного сервитута  
для эксплуатации объекта  
ВЛ-110 кВ Пермь-ТЭЦ-6 №1,2



**Схема расположения границ публичного сервитута  
для эксплуатации объекта  
ВЛ-110 кВ Пермь-ТЭЦ-6 №1,2**



**Схема расположения границ публичного сервитута  
для эксплуатации объекта  
ВЛ-110 кВ Пермь-ТЭЦ-6 №1,2**





**Схема расположения границ публичного сервитута  
для эксплуатации объекта  
ВЛ-110 кВ Пермь-ТЭЦ-6 №1,2**



**Схема расположения границ публичного сервитута  
для эксплуатации объекта  
ВЛ-110 кВ Пермь-ТЭЦ-6 №1,2**

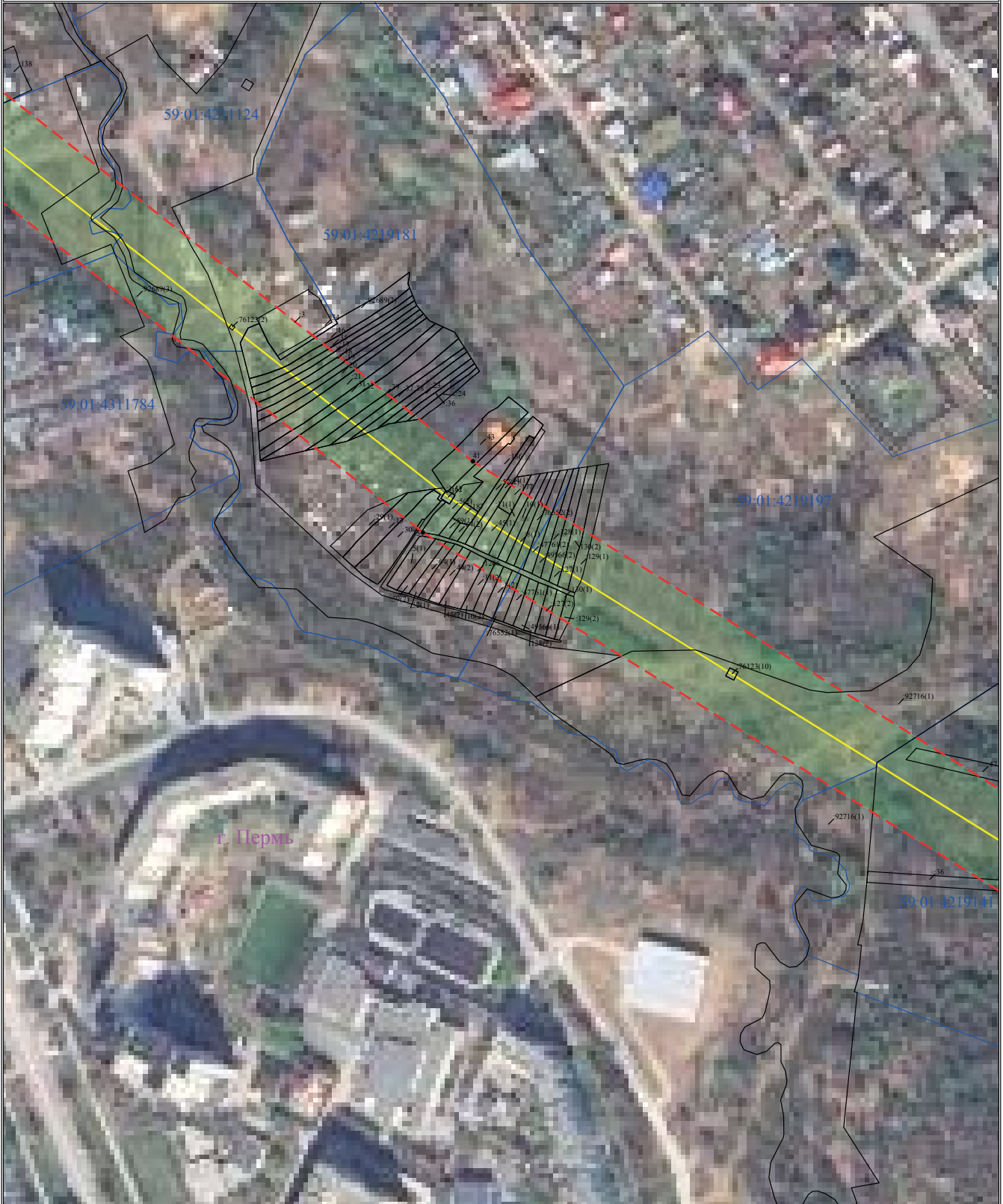

**Схема расположения границ публичного сервитута  
для эксплуатации объекта  
ВЛ-110 кВ Пермь-ТЭЦ-6 №1,2**



## ОПИСАНИЕ МЕСТОПОЛОЖЕНИЯ ГРАНИЦ

Зона публичного сервитута для эксплуатации объектов электросетевого хозяйства ПС 110/10 кВ Малиновская, ВЛ 110 кВ ТЭЦ-9 - Малиновская

(наименование объекта, местоположение границ которого описано (далее - объект))

## Раздел 1

## Сведения об объекте

Сведения об объекте		
№ п/п	Характеристики объекта	Описание характеристик
1	2	3
1	Местоположение объекта	Российская Федерация, Пермский край
2	Площадь объекта +/- величина погрешности определения площади (Р+/- Дельта Р)	119.86 га ± 0.02 га
3	Иные характеристики объекта	Публичный сервитут устанавливается в целях эксплуатации объектов электросетевого хозяйства ПС 110/10 кВ Малиновская, ВЛ 110 кВ ТЭЦ-9 - Малиновская (согласно п.1 ст. 39.37 «Земельного кодекса Российской Федерации» от 25.10.2001 г. №136-ФЗ (далее – ЗК РФ); согласно ч. 4 ст. 3.6 Федерального закона от 25.10.2001 года № 137-ФЗ «О введении в действие Земельного кодекса Российской Федерации» плата за публичный сервитут не устанавливается. Срок установления публичного сервитута - сорок девять лет (согласно п.1 ст. 39.45 ЗК РФ).

## Раздел 2

Сведения о местоположении границ объекта					
1. Система координат <u>МСК-59, зона 2</u>					
2. Сведения о характерных точках границ объекта					
Обозначение характерных точек границ	Координаты, м		Метод определения координат характерной точки	Средняя квадратическая погрешность положения характерной точки ( $M_i$ ), м	Описание обозначения точки на местности (при наличии)
	X	Y			
1	2	3	4	5	6
1	494134.12	2210167.10	Метод спутниковых геодезических измерений (определений)	0.10	–
2	494256.15	2209980.70	Метод спутниковых геодезических измерений (определений)	0.10	–
3	494350.91	2209928.46	Метод спутниковых геодезических измерений (определений)	0.10	–
4	494447.02	2209874.98	Метод спутниковых геодезических измерений (определений)	0.10	–
5	494551.48	2209816.91	Метод спутниковых геодезических измерений (определений)	0.10	–
6	494625.50	2209776.23	Метод спутниковых геодезических измерений (определений)	0.10	–
7	494742.26	2209985.12	Метод спутниковых геодезических измерений (определений)	0.10	–
8	495023.55	2210491.46	Метод спутниковых геодезических измерений (определений)	0.10	–
9	495038.74	2210521.75	Метод спутниковых геодезических измерений (определений)	0.10	–
10	495084.75	2210519.06	Метод спутниковых геодезических измерений (определений)	0.10	–
11	496386.64	2212876.40	Метод спутниковых геодезических измерений (определений)	0.10	–
12	496764.68	2213563.88	Метод спутниковых геодезических измерений (определений)	0.10	–
13	496866.73	2213760.22	Метод спутниковых геодезических измерений (определений)	0.10	–

14	497314.01	2214562.20	Метод спутниковых геодезических измерений (определений)	0.10	–
15	497703.90	2215263.37	Метод спутниковых геодезических измерений (определений)	0.10	–
16	497976.16	2215764.00	Метод спутниковых геодезических измерений (определений)	0.10	–
17	498224.27	2216243.15	Метод спутниковых геодезических измерений (определений)	0.10	–
18	498360.96	2216519.78	Метод спутниковых геодезических измерений (определений)	0.10	–
19	498806.44	2217324.80	Метод спутниковых геодезических измерений (определений)	0.10	–
20	498924.21	2217569.18	Метод спутниковых геодезических измерений (определений)	0.10	–
21	499040.75	2217747.26	Метод спутниковых геодезических измерений (определений)	0.10	–
22	499543.99	2218653.12	Метод спутниковых геодезических измерений (определений)	0.10	–
23	499750.07	2219013.02	Метод спутниковых геодезических измерений (определений)	0.10	–
24	499991.94	2219456.39	Метод спутниковых геодезических измерений (определений)	0.10	–
25	501132.27	2221509.94	Метод спутниковых геодезических измерений (определений)	0.10	–
26	501190.76	2221524.92	Метод спутниковых геодезических измерений (определений)	0.10	–
27	502797.32	2221999.15	Метод спутниковых геодезических измерений (определений)	0.10	–
28	507164.38	2223275.96	Метод спутниковых геодезических измерений (определений)	0.10	–
29	507841.88	2223539.83	Метод спутниковых геодезических измерений (определений)	0.10	–
30	509163.28	2225083.80	Метод спутниковых геодезических измерений (определений)	0.10	–
31	508200.25	2225907.87	Метод спутниковых	0.10	–

			геодезических измерений (определений)		
32	508220.59	2225936.00	Метод спутниковых геодезических измерений (определений)	0.10	–
33	508204.88	2225949.43	Метод спутниковых геодезических измерений (определений)	0.10	–
34	508183.32	2225968.08	Метод спутниковых геодезических измерений (определений)	0.10	–
35	508134.01	2225899.88	Метод спутниковых геодезических измерений (определений)	0.10	–
36	509094.09	2225078.56	Метод спутниковых геодезических измерений (определений)	0.10	–
37	507812.54	2223580.98	Метод спутниковых геодезических измерений (определений)	0.10	–
38	507148.85	2223322.48	Метод спутниковых геодезических измерений (определений)	0.10	–
39	502783.58	2222046.20	Метод спутниковых геодезических измерений (определений)	0.10	–
40	501177.63	2221572.13	Метод спутниковых геодезических измерений (определений)	0.10	–
41	501099.49	2221552.12	Метод спутниковых геодезических измерений (определений)	0.10	–
42	499949.16	2219480.29	Метод спутниковых геодезических измерений (определений)	0.10	–
43	499707.24	2219036.83	Метод спутниковых геодезических измерений (определений)	0.10	–
44	499501.24	2218677.06	Метод спутниковых геодезических измерений (определений)	0.10	–
45	498998.78	2217772.61	Метод спутниковых геодезических измерений (определений)	0.10	–
46	498881.46	2217593.33	Метод спутниковых геодезических измерений (определений)	0.10	–
47	498762.92	2217347.36	Метод спутниковых геодезических измерений (определений)	0.10	–
48	498317.38	2216542.19	Метод спутниковых геодезических	0.10	–

			измерений (определений)		
49	498180.59	2216265.37	Метод спутниковых геодезических измерений (определений)	0.10	–
50	497932.79	2215786.81	Метод спутниковых геодезических измерений (определений)	0.10	–
51	497661.02	2215287.08	Метод спутниковых геодезических измерений (определений)	0.10	–
52	497271.13	2214585.90	Метод спутниковых геодезических измерений (определений)	0.10	–
53	496823.62	2213783.52	Метод спутниковых геодезических измерений (определений)	0.10	–
54	496721.49	2213587.03	Метод спутниковых геодезических измерений (определений)	0.10	–
55	496343.77	2212900.13	Метод спутниковых геодезических измерений (определений)	0.10	–
56	495056.59	2210569.79	Метод спутниковых геодезических измерений (определений)	0.10	–
57	495009.40	2210572.55	Метод спутниковых геодезических измерений (определений)	0.10	–
58	494980.24	2210514.40	Метод спутниковых геодезических измерений (определений)	0.10	–
59	494699.58	2210009.20	Метод спутниковых геодезических измерений (определений)	0.10	–
60	494606.68	2209841.42	Метод спутниковых геодезических измерений (определений)	0.10	–
61	494574.95	2209858.83	Метод спутниковых геодезических измерений (определений)	0.10	–
62	494469.40	2209916.93	Метод спутниковых геодезических измерений (определений)	0.10	–
63	494374.17	2209970.45	Метод спутниковых геодезических измерений (определений)	0.10	–
64	494289.78	2210016.97	Метод спутниковых геодезических измерений (определений)	0.10	–
65	494213.44	2210133.21	Метод спутниковых геодезических измерений	0.10	–



			(определений)		
66	494251.82	2210159.96	Метод спутниковых геодезических измерений (определений)	0.10	–
67	494206.85	2210226.52	Метод спутниковых геодезических измерений (определений)	0.10	–
68	494138.83	2210178.05	Метод спутниковых геодезических измерений (определений)	0.10	–
69	494142.56	2210172.60	Метод спутниковых геодезических измерений (определений)	0.10	–
1	494134.12	2210167.10	Метод спутниковых геодезических измерений (определений)	0.10	–

## 3. Сведения о характерных точках части (частей) границы объекта







Обозначение характерных точек части границы	Координаты, м		Метод определения координат характерной точки	Средняя квадратическая погрешность положения характерной точки ( $M_t$ ), м	Описание обозначения точки на местности (при наличии)
	X	Y			
1	2	3	4	5	6
–	–	–	–	–	–

**Схема расположения границ публичного сервитута  
для эксплуатации объектов  
ПС 110/10 кВ Малиновская, ВЛ 110 кВ ТЭЦ-9 - Малиновская**

**Обзорная схема границ объекта землеустройства**



**УСЛОВНЫЕ ОБОЗНАЧЕНИЯ**

-  - границы устанавливаемого публичного сервитута
-  - охранная зона объекта электросетевого хозяйства
-  - ось линии, контур объекта
-  - границы муниципального образования, населенных пунктов
-  - границы кадастрового квартала
-  - границы земельных участков, попадающих в зону публичного сервитута

-  - обозначение характерной точки границы устанавливаемого публичного сервитута
- :123 - кадастровый номер земельного участка

59:32:0000000 - кадастровый номер квартала

г. Пермь - наименование муниципального образования, населенного пункта

**Схема расположения границ публичного сервитута  
для эксплуатации объектов  
ПС 110/10 кВ Малиновская, ВЛ 110 кВ ТЭЦ-9 - Малиновская**



Условные обозначения приведены на листе 1

Масштаб 1:2000

Лист 2 из 34

**Схема расположения границ публичного сервитута  
для эксплуатации объектов  
ПС 110/10 кВ Малиновская, ВЛ 110 кВ ТЭЦ-9 - Малиновская**



Лист 3 из 34

Масштаб 1:2000

Условные обозначения приведены на листе 1

**Схема расположения границ публичного сервитута  
для эксплуатации объектов  
ПС 110/10 кв. Малиновская, ВЛ 110 кв ТЭЦ-9 - Малиновская**



Лист 4 из 34

Масштаб 1:2000

Условные обозначения приведены на листе 1

**Схема расположения границ публичного сервитута  
для эксплуатации объектов  
ПС 110/10 кв. Малиновская, ВЛ 110 кв. ТЭЦ-9 - Малиновская**



Лист 5 из 34

Масштаб 1:2000

Условные обозначения приведены на листе 1



**Схема расположения границ публичного сервитута  
для эксплуатации объектов  
ПС 110/10 кВ Малиновская, ВЛ 110 кВ ТЭЦ-9 - Малиновская**

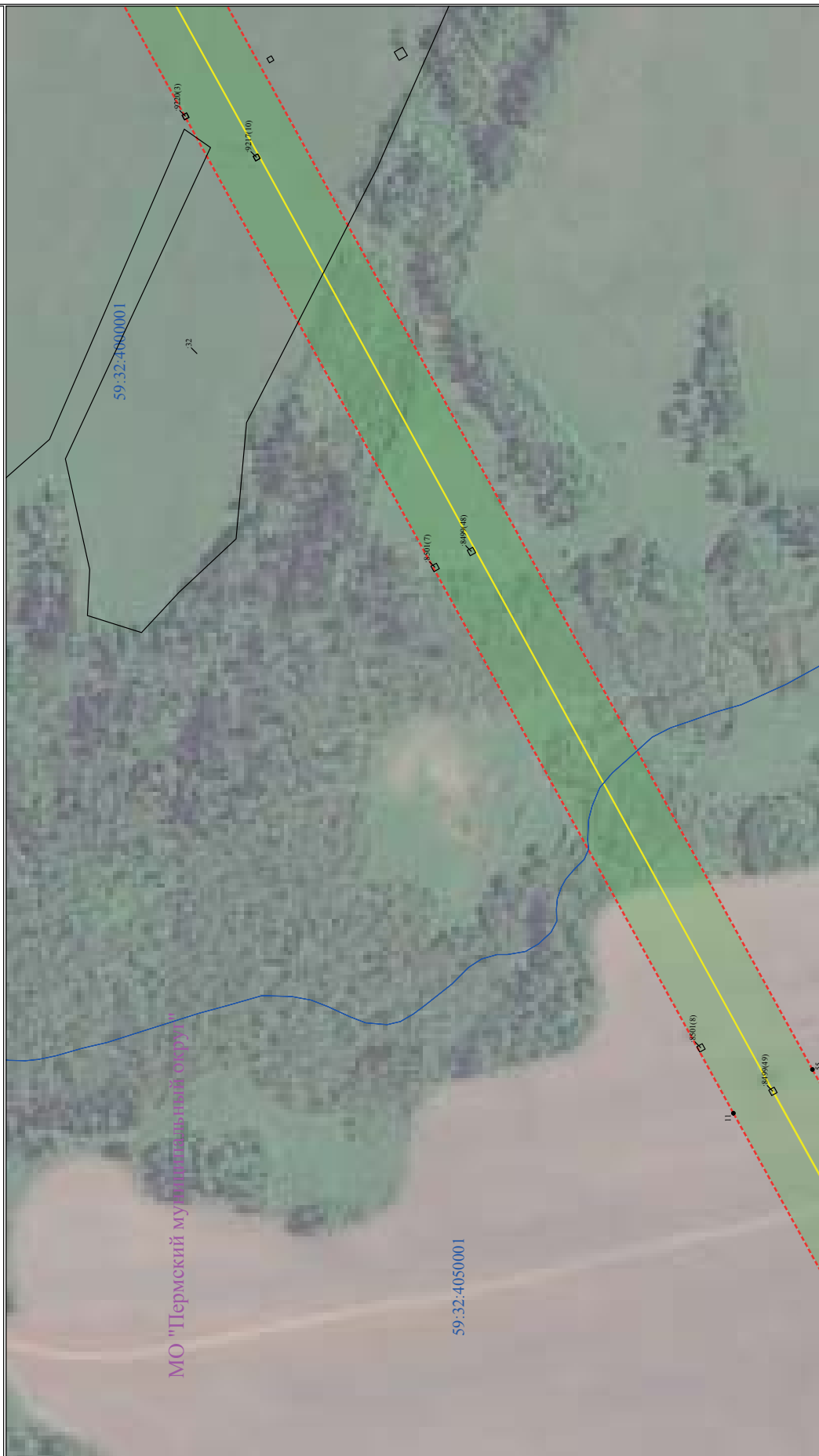

Лист 7 из 34

Масштаб 1:2000

Условные обозначения приведены на листе 1



**Схема расположения границ публичного сервитута  
для эксплуатации объектов  
ПС 110/10 кВ Малиновская, ВЛ 110 кВ ТЭЦ-9 - Малиновская**



Лист 8 из 34

Масштаб 1:2000

Условные обозначения приведены на листе 1

**Схема расположения границ публичного сервитута  
для эксплуатации объектов  
ПС 110/10 кВ Малиновская, ВЛ 110 кВ ТЭЦ-9 - Малиновская**



МО "Петровский муниципальный округ"

59:32:3980009

1:667

Лист 9 из 34

Масштаб 1:2000

Условные обозначения приведены на листе 1

**Схема расположения границ публичного сервитута  
для эксплуатации объектов  
ПС 110/10 кВ Малиновская, ВЛ 110 кВ ТЭЦ-9 - Малиновская**



Лист 10 из 34

Масштаб 1:2000

Условные обозначения приведены на листе 1

**Схема расположения границ публичного сервитута  
для эксплуатации объектов  
ПС 110/10 кВ Малиновская, ВЛ 110 кВ ТЭЦ-9 - Малиновская**



Масштаб 1:2000

Лист 11 из 34

Условные обозначения приведены на листе 1

**Схема расположения границ публичного сервитута  
для эксплуатации объектов  
ПС 110/10 кв.Малиновская, ВЛ 110 кв ТЭЦ-9 - Малиновская**



Лист 12 из 34

Масштаб 1:2000

Условные обозначения приведены на листе 1

**Схема расположения границ публичного сервитута  
для эксплуатации объектов  
ПС 110/10 кВ Малиновская, ВЛ 110 кВ ТЭЦ-9 - Малиновская**



Лист 13 из 34

Масштаб 1:2000

Условные обозначения приведены на листе 1

**Схема расположения границ публичного сервитута  
для эксплуатации объектов  
ПС 110/10 кВ Малиновская, ВЛ 110 кВ ТЭЦ-9 - Малиновская**



Масштаб 1:2000

Лист 14 из 34

Условные обозначения приведены на листе 1

**Схема расположения границ публичного сервитута  
для эксплуатации объектов  
ПС 110/10 кв.Малиновская, ВЛ 110 кв.ТЭЦ-9 - Малиновская**



МО "Пермский муниципальный округ"

59:32:3980008

404

9217(5)

9217(5)

9217(5)

9217(5)

9217(5)

9217(5)

9217(5)

9217(5)

9217(5)

9217(5)

Лист 15 из 34

Масштаб 1:2000

Условные обозначения приведены на листе 1



**Схема расположения границ публичного сервитута  
для эксплуатации объектов  
ПС 110/10 кВ Малиновская, ВЛ 110 кВ ТЭЦ-9 - Малиновская**



Условные обозначения приведены на листе 1

Масштаб 1:2000

Лист 16 из 34

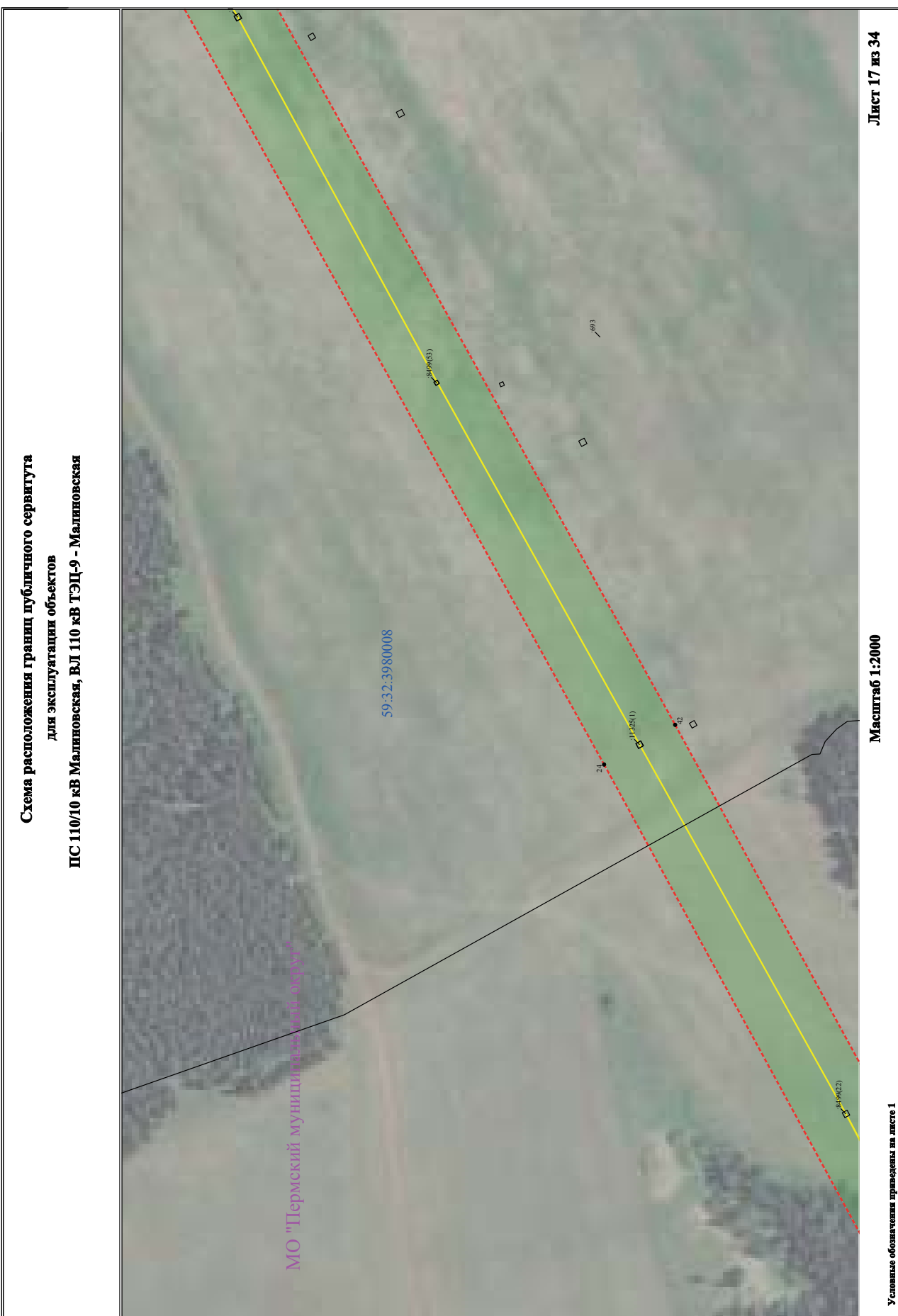

**Схема расположения границ публичного сервитута  
для эксплуатации объектов  
ПС 110/10 кВ Малиновская, ВЛ 110 кВ ТЭЦ-9 - Малиновская**

Лист 17 из 34

Масштаб 1:2000

Условные обозначения приведены на листе 1

**Схема расположения границ публичного сервитута  
для эксплуатации объектов  
ПС 110/10 кВ Малиновская, ВЛ 110 кВ ТЭЦ-9 - Малиновская**

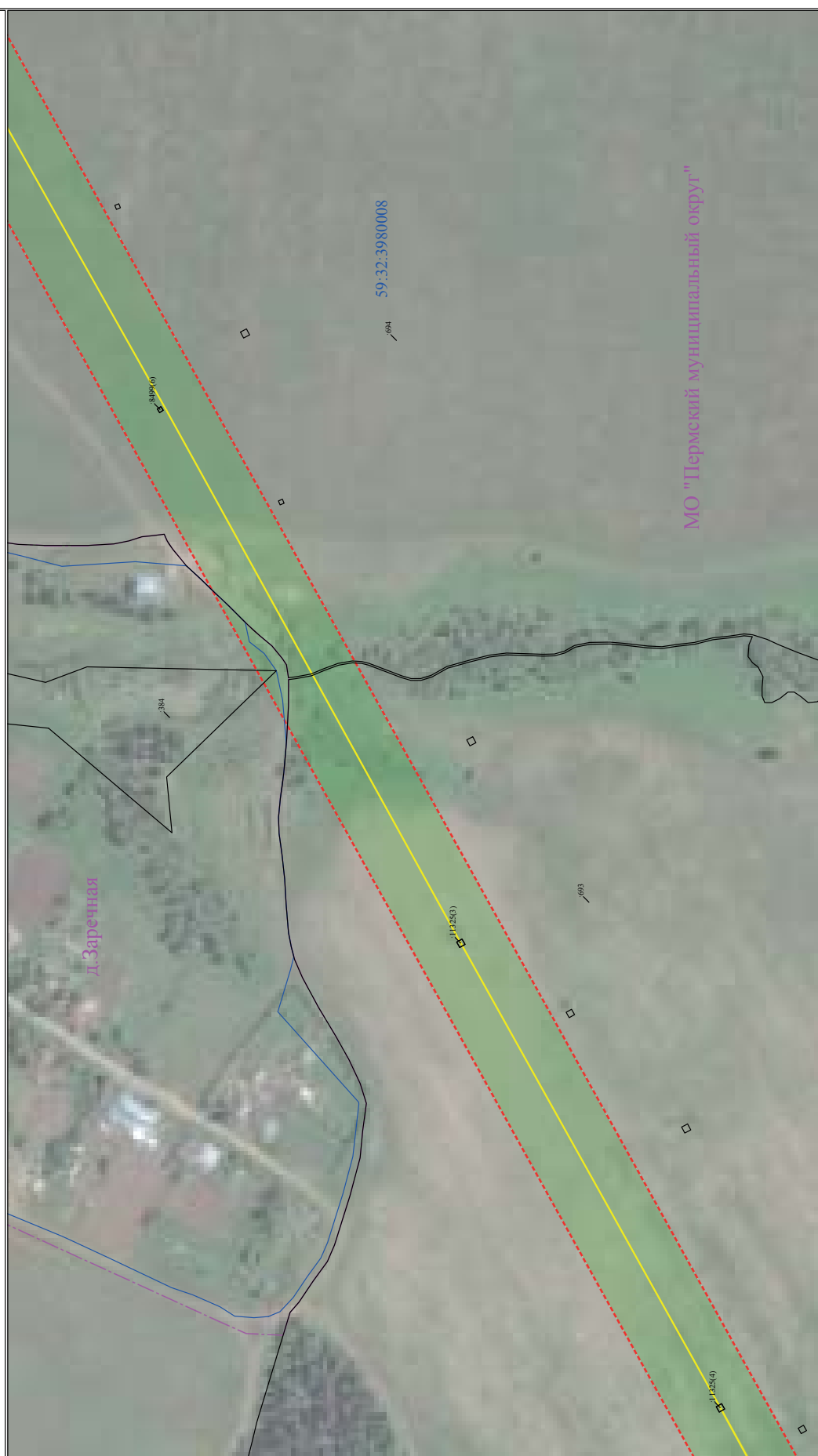

Масштаб 1:2000

Лист 18 из 34

Условные обозначения приведены на листе 1

**Схема расположения границ публичного сервитута  
для эксплуатации объектов  
ПС 110/10 кВ Малиновская, ВЛ 110 кВ ТЭЦ-9 - Малиновская**



Лист 19 из 34

Масштаб 1:2000

Условные обозначения приведены на листе 1

**Схема расположения границ публичного сервитута  
для эксплуатации объектов  
ПС 110/10 кВ Малиновская, ВЛ 110 кВ ТЭЦ-9 - Малиновская**



**Схема расположения границ публичного сервитута  
для эксплуатации объектов  
ПС 110/10 кВ Малиновская, ВЛ 110 кВ ТЭЦ-9 - Малиновская**



**Схема расположения границ публичного сервитута  
для эксплуатации объектов  
ПС 110/10 кВ Малиновская, ВЛ 110 кВ ТЭЦ-9 - Малиновская**



**Схема расположения границ публичного сервитута  
для эксплуатации объектов  
ПС 110/10 кВ Малиновская, ВЛ 110 кВ ТЭЦ-9 - Малиновская**





**Схема расположения границ публичного сервитута  
для эксплуатации объектов  
ПС 110/10 кВ Малиновская, ВЛ 110 кВ ТЭЦ-9 - Малиновская**



Схема расположения границ публичного сервитута  
для эксплуатации объектов  
ПС 110/10 кВ Малиновская, ВЛ 110 кВ ТЭЦ-9 - Малиновская



**Схема расположения границ публичного сервитута  
для эксплуатации объектов  
ПС 110/10 кВ Малиновская, ВЛ 110 кВ ТЭЦ-9 - Малиновская**



**Схема расположения границ публичного сервитута  
для эксплуатации объектов  
ПС 110/10 кВ Малиновская, ВЛ 110 кВ ТЭЦ-9 - Малиновская**



**Схема расположения границ публичного сервитута  
для эксплуатации объектов  
ПС 110/10 кВ Малиновская, ВЛ 110 кВ ТЭЦ-9 - Малиновская**



**Схема расположения границ публичного сервитута  
для эксплуатации объектов  
ПС 110/10 кВ Малиновская, ВЛ 110 кВ ТЭЦ-9 - Малиновская**



**Схема расположения границ публичного сервитута  
для эксплуатации объектов  
ПС 110/10 кВ Малиновская, ВЛ 110 кВ ТЭЦ-9 - Малиновская**



Схема расположения границ публичного сервитута  
для эксплуатации объектов  
ПС 110/10 кВ Малиновская, ВЛ 110 кВ ТЭЦ-9 - Малиновская





**Схема расположения границ публичного сервитута  
для эксплуатации объектов  
ПС 110/10 кВ Малиновская, ВЛ 110 кВ ТЭЦ-9 - Малиновская**

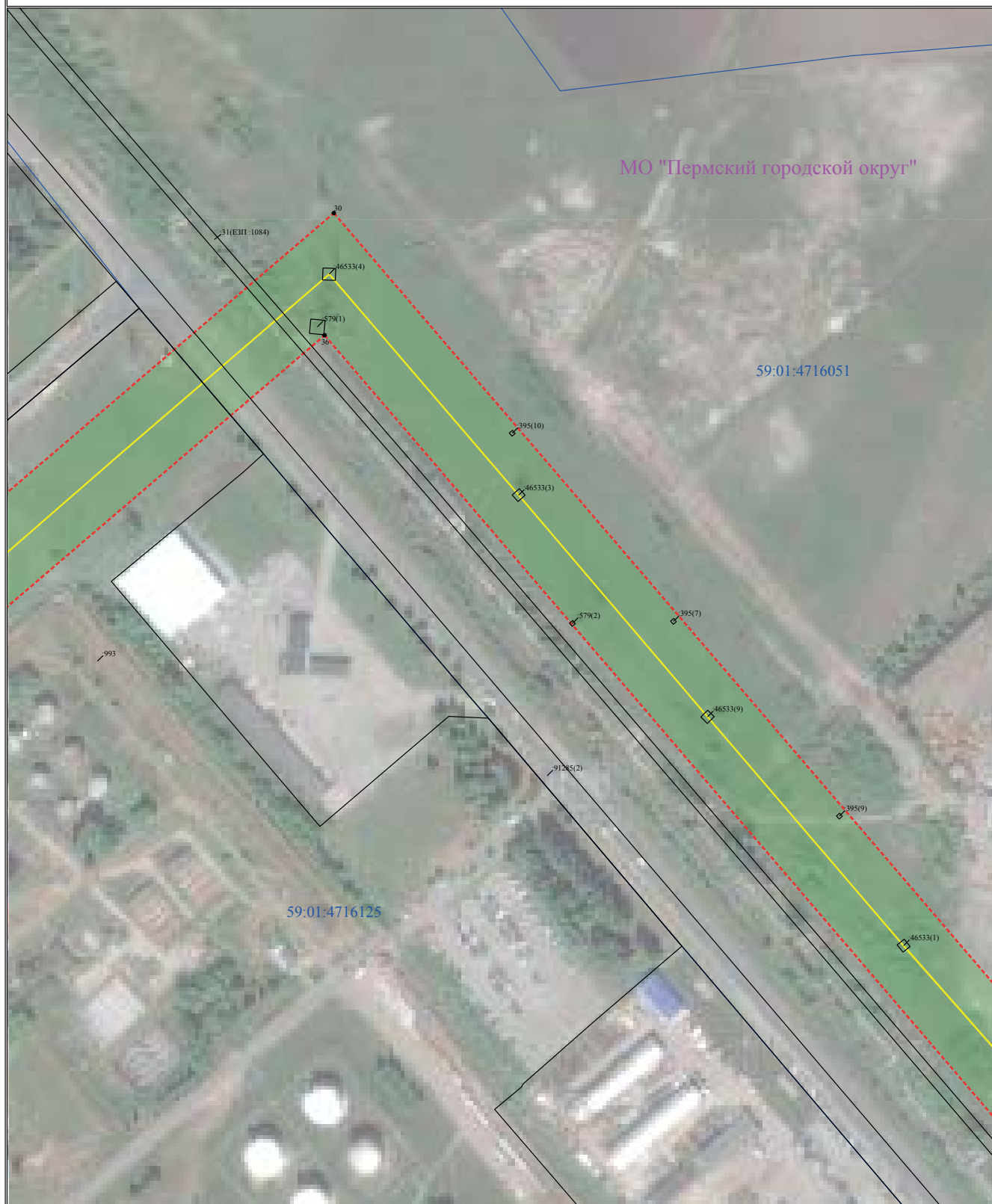

**Схема расположения границ публичного сервитута  
для эксплуатации объектов  
ПС 110/10 кВ Малиновская, ВЛ 110 кВ ТЭЦ-9 - Малиновская**



## ОПИСАНИЕ МЕСТОПОЛОЖЕНИЯ ГРАНИЦ

Зона публичного сервитута для эксплуатации объектов электросетевого хозяйства ПС 110/10кВ Дикая Гарь, ВЛ-110 кВ Химкомплекс-Клин с отпайкой на ПС Дикая Гарь с совместным подвесом ВЛ-110 кВ Химкомплекс-Малиновская И ВЛ 110 кВ отпайка на ПС Клин от ВЛ 110 кВ Химкомплекс-Малиновская  
(наименование объекта, местоположение границ которого описано (далее - объект))

## Раздел 1

Сведения об объекте		
№ п/п	Характеристики объекта	Описание характеристик
1	2	3
1	Местоположение объекта	Российская Федерация, Пермский край, Пермский муниципальный округ, Пермский городской округ
2	Площадь объекта +/- величина погрешности определения площади (Р+/- Дельта Р)	989781 кв.м ± 216 кв.м
3	Иные характеристики объекта	Публичный сервитут устанавливается в целях эксплуатации объектов электросетевого хозяйства ПС 110/10кВ Дикая Гарь, ВЛ-110 кВ Химкомплекс-Клин с отпайкой на ПС Дикая Гарь с совместным подвесом ВЛ-110 кВ Химкомплекс-Малиновская И ВЛ 110 кВ отпайка на ПС Клин от ВЛ 110 кВ Химкомплекс-Малиновская (согласно п.1 ст. 39.37 «Земельного кодекса Российской Федерации» от 25.10.2001 г. №136-ФЗ (далее – ЗК РФ); согласно ч. 4 ст. 3.6 Федерального закона от 25.10.2001 года № 137-ФЗ «О введении в действие Земельного кодекса Российской Федерации» плата за публичный сервитут не устанавливается. Срок установления публичного сервитута - сорок девять лет (согласно п.1 ст. 39.45 ЗК РФ).

## Раздел 2

Сведения о местоположении границ объекта					
1. Система координат <u>МСК-59, зона 2</u>					
2. Сведения о характерных точках границ объекта					
Обозначение характерных точек границ	Координаты, м		Метод определения координат характерной точки	Средняя квадратическая погрешность положения характерной точки (M <sub>r</sub> ), м	Описание обозначения точки на местности (при наличии)
	X	Y			
1	2	3	4	5	6
1	494923.47	2210614.28	Метод спутниковых геодезических измерений (определений)	0.10	–
2	495041.21	2210642.15	Метод спутниковых геодезических измерений (определений)	0.10	–
3	495082.47	2210728.83	Метод спутниковых геодезических измерений (определений)	0.10	–
4	495643.43	2211734.15	Метод спутниковых геодезических измерений (определений)	0.10	–
5	496350.48	2213012.56	Метод спутниковых геодезических измерений (определений)	0.10	–
6	496467.14	2213219.68	Метод спутниковых геодезических измерений (определений)	0.10	–
7	496586.14	2213438.25	Метод спутниковых геодезических измерений (определений)	0.10	–
8	497080.16	2214324.11	Метод спутниковых геодезических измерений (определений)	0.10	–
9	497192.21	2214536.34	Метод спутниковых геодезических измерений (определений)	0.10	–
10	497407.71	2214919.42	Метод спутниковых геодезических измерений (определений)	0.10	–
11	497521.91	2215126.43	Метод спутниковых геодезических измерений (определений)	0.10	–
12	497739.62	2215513.77	Метод спутниковых геодезических измерений (определений)	0.10	–
13	497934.50	2215868.86	Метод спутниковых геодезических измерений (определений)	0.10	–

14	498051.74	2216078.32	Метод спутниковых геодезических измерений (определений)	0.10	–
15	498167.77	2216288.42	Метод спутниковых геодезических измерений (определений)	0.10	–
16	498283.11	2216497.76	Метод спутниковых геодезических измерений (определений)	0.10	–
17	498375.08	2216660.92	Метод спутниковых геодезических измерений (определений)	0.10	–
18	498539.83	2216957.17	Метод спутниковых геодезических измерений (определений)	0.10	–
19	498768.72	2217373.22	Метод спутниковых геодезических измерений (определений)	0.10	–
20	498892.02	2217593.82	Метод спутниковых геодезических измерений (определений)	0.10	–
21	499248.09	2218235.93	Метод спутниковых геодезических измерений (определений)	0.10	–
22	499335.43	2218390.45	Метод спутниковых геодезических измерений (определений)	0.10	–
23	499672.56	2218997.73	Метод спутниковых геодезических измерений (определений)	0.10	–
24	500251.23	2220042.63	Метод спутниковых геодезических измерений (определений)	0.10	–
25	500605.86	2220680.05	Метод спутниковых геодезических измерений (определений)	0.10	–
26	500841.52	2221106.65	Метод спутниковых геодезических измерений (определений)	0.10	–
27	500960.77	2221326.90	Метод спутниковых геодезических измерений (определений)	0.10	–
28	501054.87	2221488.90	Метод спутниковых геодезических измерений (определений)	0.10	–
29	501171.23	2221670.13	Метод спутниковых геодезических измерений (определений)	0.10	–
30	501346.88	2221987.15	Метод спутниковых геодезических измерений (определений)	0.10	–
31	501566.61	2222383.18	Метод спутниковых	0.10	–

			геодезических измерений (определений)		
32	501673.79	2222579.95	Метод спутниковых геодезических измерений (определений)	0.10	—
33	501775.81	2222762.16	Метод спутниковых геодезических измерений (определений)	0.10	—
34	501893.18	2222976.95	Метод спутниковых геодезических измерений (определений)	0.10	—
35	502032.42	2223228.11	Метод спутниковых геодезических измерений (определений)	0.10	—
36	502208.63	2223544.42	Метод спутниковых геодезических измерений (определений)	0.10	—
37	502303.52	2223716.50	Метод спутниковых геодезических измерений (определений)	0.10	—
38	502412.34	2223916.05	Метод спутниковых геодезических измерений (определений)	0.10	—
39	502624.15	2224296.20	Метод спутниковых геодезических измерений (определений)	0.10	—
40	502729.49	2224486.17	Метод спутниковых геодезических измерений (определений)	0.10	—
41	502922.34	2224836.61	Метод спутниковых геодезических измерений (определений)	0.10	—
42	503046.62	2225060.38	Метод спутниковых геодезических измерений (определений)	0.10	—
43	503222.38	2225382.75	Метод спутниковых геодезических измерений (определений)	0.10	—
44	503277.95	2225479.01	Метод спутниковых геодезических измерений (определений)	0.10	—
45	503499.77	2225877.59	Метод спутниковых геодезических измерений (определений)	0.10	—
46	503583.58	2226032.96	Метод спутниковых геодезических измерений (определений)	0.10	—
47	503710.19	2226175.61	Метод спутниковых геодезических измерений (определений)	0.10	—
48	503952.62	2226451.48	Метод спутниковых геодезических измерений (определений)	0.10	—

			измерений (определений)		
49	504017.15	2226527.34	Метод спутниковых геодезических измерений (определений)	0.10	—
50	504152.80	2226679.95	Метод спутниковых геодезических измерений (определений)	0.10	—
51	504287.06	2226834.74	Метод спутниковых геодезических измерений (определений)	0.10	—
52	504262.43	2226966.60	Метод спутниковых геодезических измерений (определений)	0.10	—
53	504219.43	2227177.53	Метод спутниковых геодезических измерений (определений)	0.10	—
54	504270.57	2227252.71	Метод спутниковых геодезических измерений (определений)	0.10	—
55	504542.27	2227667.60	Метод спутниковых геодезических измерений (определений)	0.10	—
56	504385.15	2227803.68	Метод спутниковых геодезических измерений (определений)	0.10	—
57	504384.73	2227803.75	Метод спутниковых геодезических измерений (определений)	0.10	—
58	504347.16	2227758.39	Метод спутниковых геодезических измерений (определений)	0.10	—
59	504362.57	2227755.77	Метод спутниковых геодезических измерений (определений)	0.10	—
60	504475.19	2227658.23	Метод спутниковых геодезических измерений (определений)	0.10	—
61	504228.23	2227281.14	Метод спутниковых геодезических измерений (определений)	0.10	—
62	504165.15	2227188.40	Метод спутниковых геодезических измерений (определений)	0.10	—
63	504212.38	2226956.83	Метод спутниковых геодезических измерений (определений)	0.10	—
64	504232.41	2226849.58	Метод спутниковых геодезических измерений (определений)	0.10	—
65	504114.48	2226713.61	Метод спутниковых геодезических измерений	0.10	—

			(определений)		
66	503978.67	2226560.81	Метод спутниковых геодезических измерений (определений)	0.10	–
67	503914.09	2226484.90	Метод спутниковых геодезических измерений (определений)	0.10	–
68	503671.93	2226209.33	Метод спутниковых геодезических измерений (определений)	0.10	–
69	503541.50	2226062.38	Метод спутниковых геодезических измерений (определений)	0.10	–
70	503455.08	2225902.15	Метод спутниковых геодезических измерений (определений)	0.10	–
71	503233.55	2225504.11	Метод спутниковых геодезических измерений (определений)	0.10	–
72	503177.90	2225407.72	Метод спутниковых геодезических измерений (определений)	0.10	–
73	503001.94	2225084.98	Метод спутниковых геодезических измерений (определений)	0.10	–
74	502877.73	2224861.34	Метод спутниковых геодезических измерений (определений)	0.10	–
75	502684.82	2224510.79	Метод спутниковых геодезических измерений (определений)	0.10	–
76	502579.61	2224321.04	Аналитический метод	0.10	–
77	502368.32	2223941.84	Метод спутниковых геодезических измерений (определений)	0.10	–
78	502258.80	2223741.03	Метод спутниковых геодезических измерений (определений)	0.10	–
79	502164.07	2223569.25	Метод спутниковых геодезических измерений (определений)	0.10	–
80	501987.83	2223252.85	Метод спутниковых геодезических измерений (определений)	0.10	–
81	501848.50	2223001.54	Метод спутниковых геодезических измерений (определений)	0.10	–
82	501731.18	2222786.85	Метод спутниковых геодезических измерений (определений)	0.10	–
83	501629.15	2222604.61	Метод спутниковых геодезических измерений	0.10	–



			(определений)		
84	501521.91	2222407.74	Метод спутниковых геодезических измерений (определений)	0.10	–
85	501302.28	2222011.86	Метод спутниковых геодезических измерений (определений)	0.10	–
86	501127.38	2221696.21	Метод спутниковых геодезических измерений (определений)	0.10	–
87	501013.00	2221514.35	Метод спутниковых геодезических измерений (определений)	0.10	–
88	500918.04	2221350.87	Метод спутниковых геодезических измерений (определений)	0.10	–
89	500798.53	2221130.15	Метод спутниковых геодезических измерений (определений)	0.10	–
90	500563.00	2220703.82	Метод спутниковых геодезических измерений (определений)	0.10	–
91	500208.40	2220066.39	Метод спутниковых геодезических измерений (определений)	0.10	–
92	499629.70	2219021.49	Метод спутниковых геодезических измерений (определений)	0.10	–
93	499292.64	2218414.32	Метод спутниковых геодезических измерений (определений)	0.10	–
94	499205.34	2218259.83	Метод спутниковых геодезических измерений (определений)	0.10	–
95	498849.26	2217617.72	Метод спутниковых геодезических измерений (определений)	0.10	–
96	498725.83	2217396.95	Метод спутниковых геодезических измерений (определений)	0.10	–
97	498497.04	2216981.03	Метод спутниковых геодезических измерений (определений)	0.10	–
98	498332.29	2216684.79	Метод спутниковых геодезических измерений (определений)	0.10	–
99	498240.31	2216521.63	Метод спутниковых геодезических измерений (определений)	0.10	–
100	498141.52	2216342.31	Метод спутниковых геодезических измерений (определений)	0.10	–







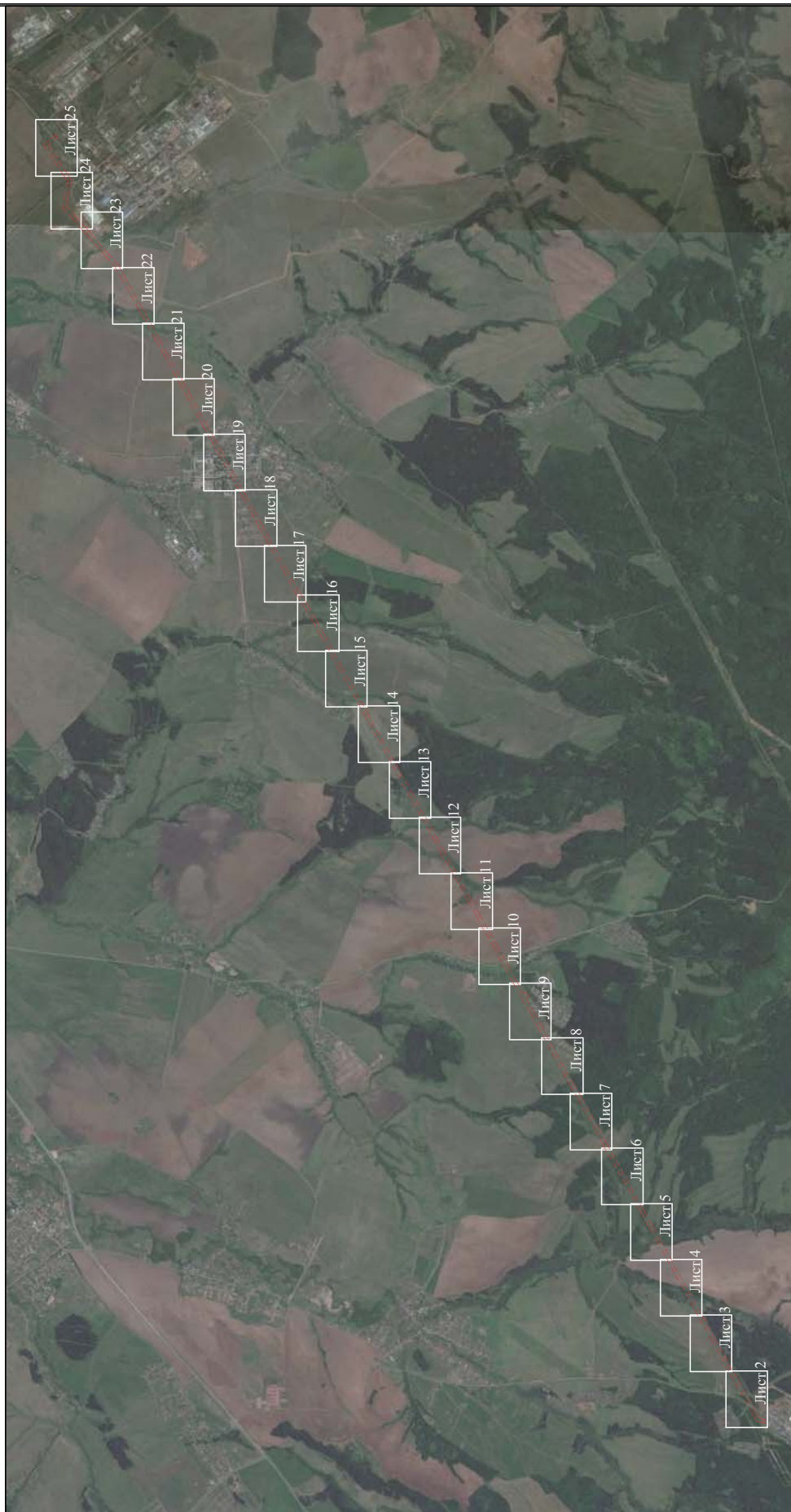



101	498108.42	2216365.40	Метод спутниковых геодезических измерений (определений)	0.10	–
102	498073.84	2216314.77	Метод спутниковых геодезических измерений (определений)	0.10	–
103	498111.76	2216288.33	Метод спутниковых геодезических измерений (определений)	0.10	–
104	498008.91	2216102.12	Метод спутниковых геодезических измерений (определений)	0.10	–
105	497891.71	2215892.69	Метод спутниковых геодезических измерений (определений)	0.10	–
106	497696.76	2215537.54	Метод спутниковых геодезических измерений (определений)	0.10	–
107	497479.08	2215150.23	Метод спутниковых геодезических измерений (определений)	0.10	–
108	497364.88	2214943.22	Метод спутниковых геодезических измерений (определений)	0.10	–
109	497149.22	2214559.84	Метод спутниковых геодезических измерений (определений)	0.10	–
110	497037.10	2214347.48	Метод спутниковых геодезических измерений (определений)	0.10	–
111	496543.21	2213461.89	Метод спутниковых геодезических измерений (определений)	0.10	–
112	496424.28	2213243.41	Метод спутниковых геодезических измерений (определений)	0.10	–
113	496307.72	2213036.49	Метод спутниковых геодезических измерений (определений)	0.10	–
114	495600.61	2211757.95	Метод спутниковых геодезических измерений (определений)	0.10	–
115	495039.28	2210752.00	Метод спутниковых геодезических измерений (определений)	0.10	–
116	495007.64	2210683.63	Метод спутниковых геодезических измерений (определений)	0.10	–
117	494924.30	2210663.79	Метод спутниковых геодезических измерений (определений)	0.10	–
118	494926.89	2210660.13	Метод спутниковых	0.10	–

			геодезических измерений (определений)		
119	494944.04	2210635.82	Метод спутниковых геодезических измерений (определений)	0.10	–
120	494943.04	2210626.51	Метод спутниковых геодезических измерений (определений)	0.10	–
1	494923.47	2210614.28	Метод спутниковых геодезических измерений (определений)	0.10	–
3. Сведения о характерных точках части (частей) границы объекта					
Обозначение характерных точек части границы	Координаты, м		Метод определения координат характерной точки	Средняя квадратическая погрешность положения характерной точки ( $M_i$ ), м	Описание обозначения точки на местности (при наличии)
	X	Y			
1	2	3	4	5	6
–	–	–	–	–	–

Схема расположения границ публичного сервитута для эксплуатации объектов ПС 110/10кВ "Дикая гарь", ВЛ-110 КВ Химкомплекс-Клин с отпайкой на ПС Дикая гарь с совместным подвесом ВЛ-110 кв Химкомплекс-Малиновская и ВЛ 110 кв отпайка на ПС Клин от ВЛ 110 кв Химкомплекс-Малиновская



**УСЛОВНЫЕ ОБОЗНАЧЕНИЯ**

-  - границы устанавливаемого публичного сервитута
-  - охранный зона объекта электросетевого хозяйства
-  - ось линии, контур объекта
-  - границы муниципального образования, населенных пунктов
-  - границы кадастрового квартала
-  - границы земельных участков, попадающих в зону публичного сервитута
-  1 - обозначение характерной точки границы устанавливаемого публичного сервитута
-  :123 - кадастровый номер земельного участка
-  59:32:0000000 - кадастровый номер квартала
-  г. Перель - наименование муниципального образования, населенного пункта



**Схема расположения границ публичного сервитута  
для эксплуатации объектов  
ПС 110/10кВ "Дикая гарь", ВЛ-110 кВ Химкомплекс-Клин с отпайкой на ПС Дикая гарь с совместным подвесом ВЛ-110 кв Химкомплекс-Малиновская и  
ВЛ 110 кв отпайка на ПС Клин от ВЛ 110 кв Химкомплекс-Малиновская**



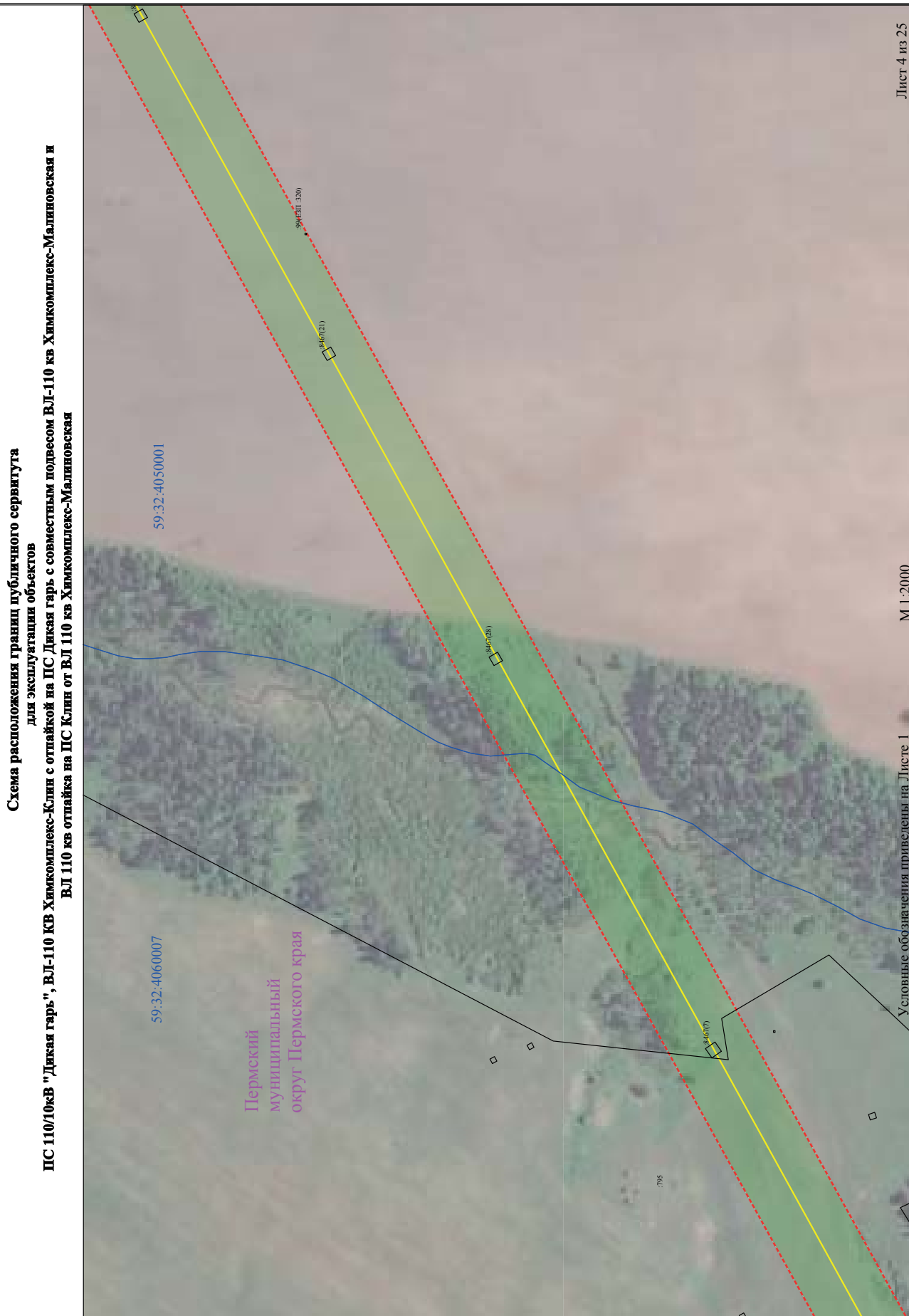

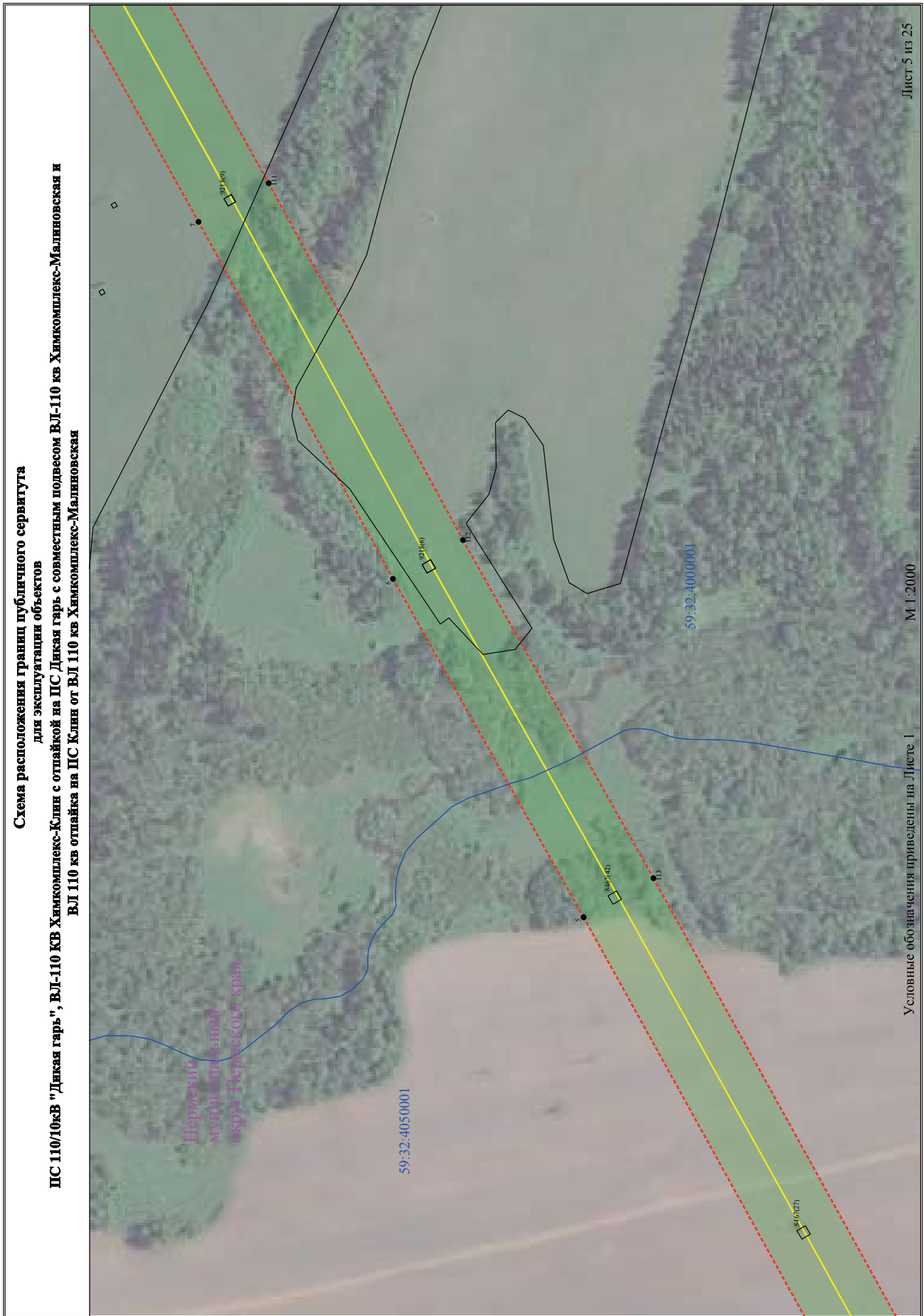



**Схема расположения границ публичного сервитута  
для эксплуатации объектов  
ПС 110/10кВ "Дикая гарь", ВЛ-110 КВ Химкомплекс-Клин с отпайкой на ПС Дикая гарь с совместным подросом ВЛ-110 кв Химкомплекс-Малиновская и  
ВЛ 110 кв отпайка на ПС Клин от ВЛ 110 кв Химкомплекс-Малиновская**









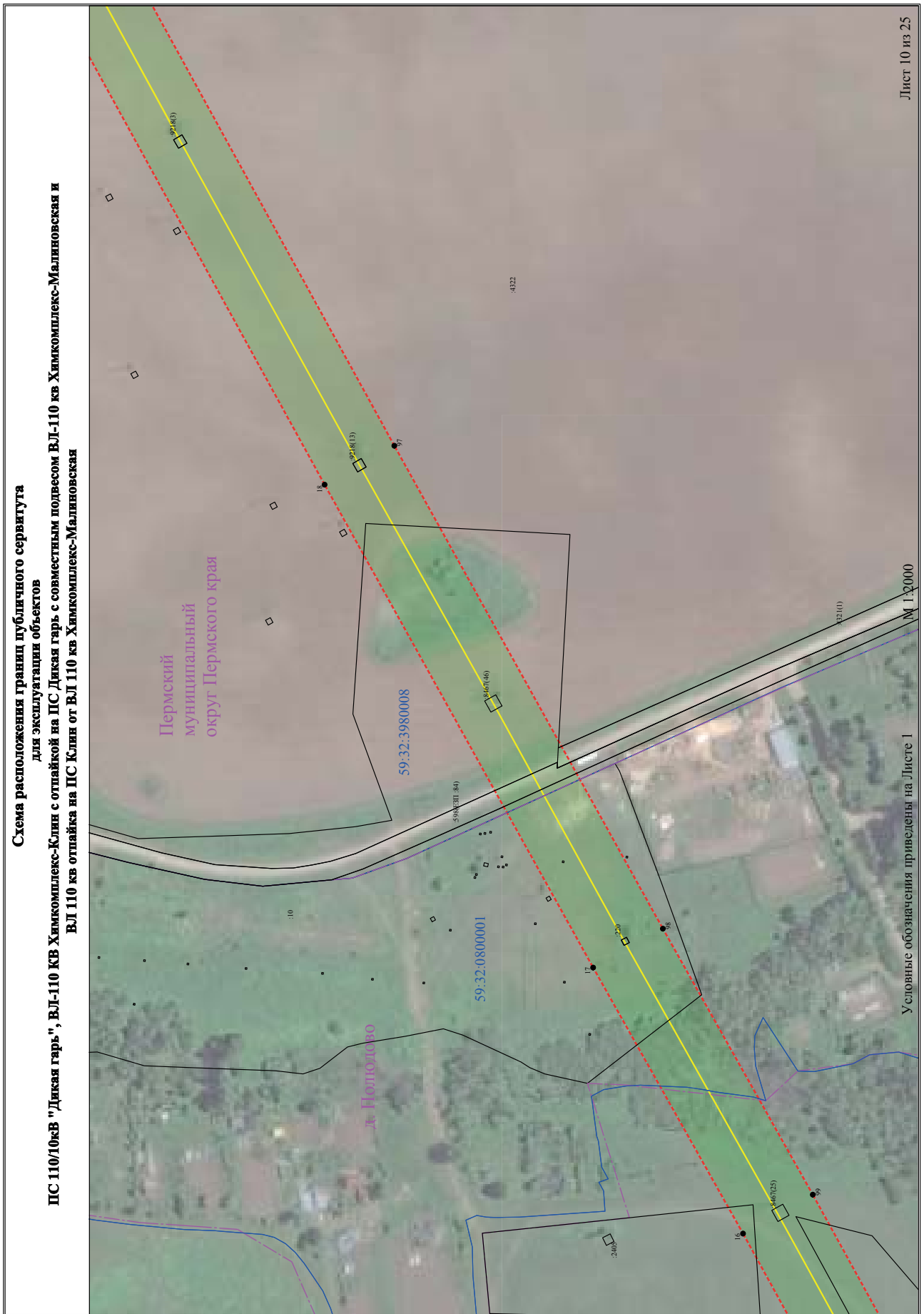



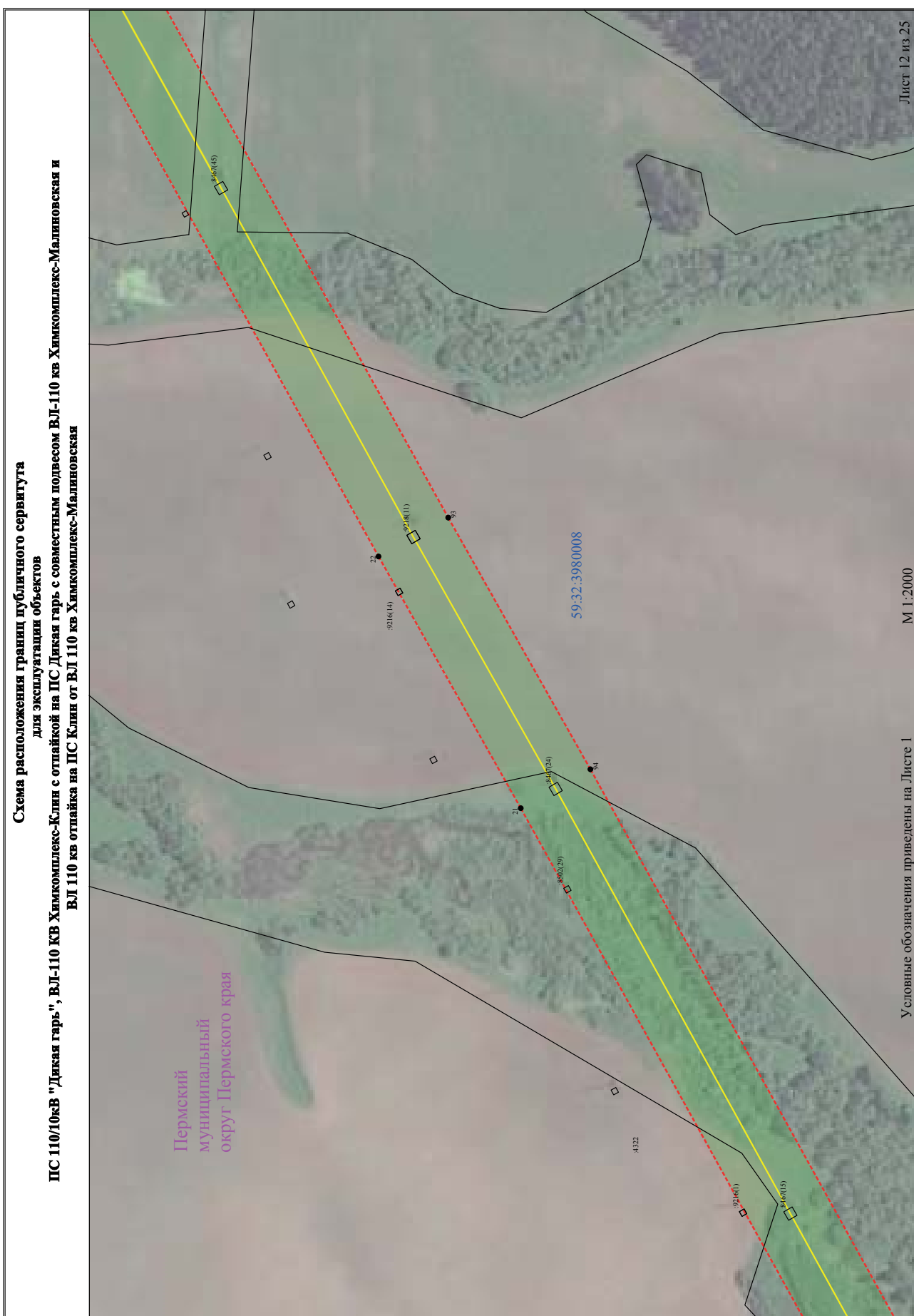

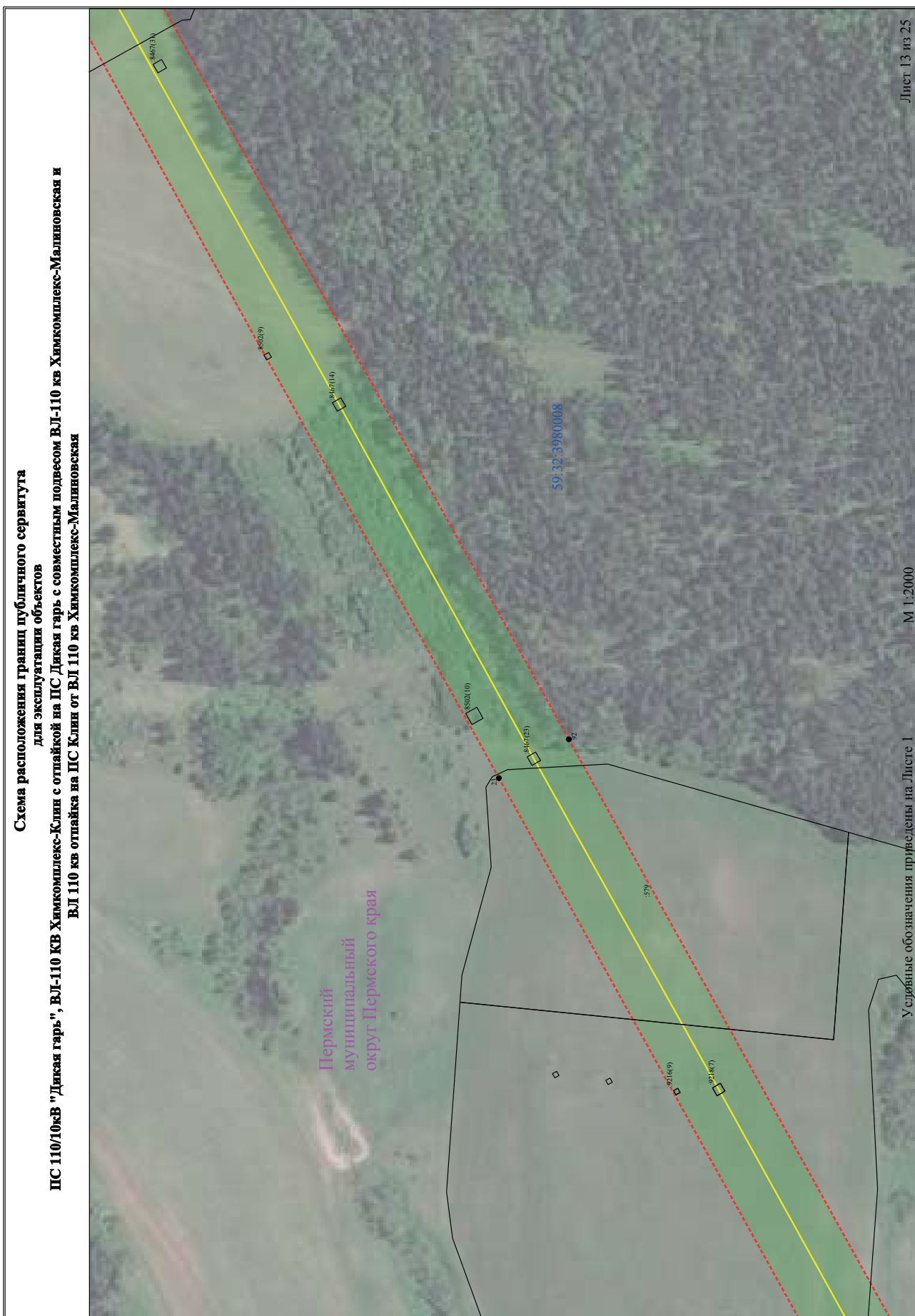





**ПС 110/10кВ "Дикая гарь", ВЛ-110 КВ Химкомплекс-Клин с отпайкой на ПС Дикая гарь с совместным подвесом ВЛ-110 кв Химкомплекс-Малиновская и ВЛ 110 кв отпайка на ПС Клин от ВЛ 110 кв Химкомплекс-Малиновская**

**Схема расположения граници публичного сервитута для эксплуатации объектов**



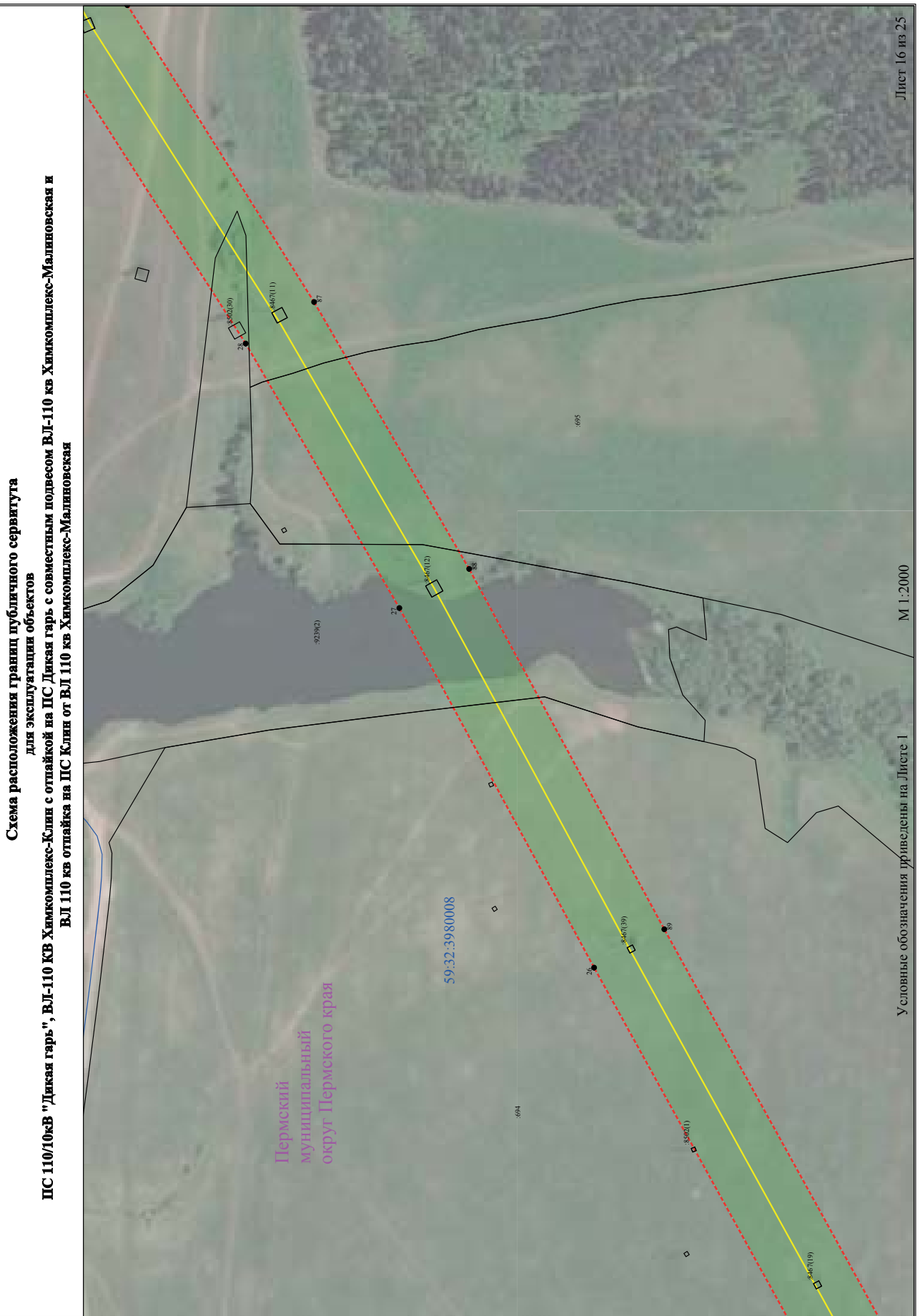

**ПС 110/10кВ "Дикая гарь", ВЛ-110 кв Химкомплекс-Клин с отпайкой на ПС Дикая гарь с совместным подвесом ВЛ-110 кв Химкомплекс-Малиновская и ВЛ 110 кв отпайка на ПС Клин от ВЛ 110 кв Химкомплекс-Малиновская**  
**Схема расположения границ публичного сервитута для эксплуатации объектов**



Условные обозначения приведены на Листе 1 М 1:2000

Лист 17 из 25

**Схема расположения границ публичного сервитута  
для эксплуатации объектов  
ПС 110/10кВ "Дикая гарь", ВЛ-110 КВ Химкомплекс-Клин с отпайкой на ПС Дикая гарь с совместным подвесом ВЛ-110 кв Химкомплекс-Малиновская и  
ВЛ 110 кв отпайка на ПС Клин от ВЛ 110 кв Химкомплекс-Малиновская**



У словные обозначения приведены на Листе 1

М 1:2000

Лист 18 из 25

**Схема расположения границ публичного сервитута  
для эксплуатации объектов  
ПС 110/10кВ "Дикая гарь", ВЛ-110 кв Химкомплекс-Клин с отпайкой на ПС Дикая гарь с совместным подвесом ВЛ-110 кв Химкомплекс-Малиновская и  
ВЛ 110 кв отпайка на ПС Клин от ВЛ 110 кв Химкомплекс-Малиновская**

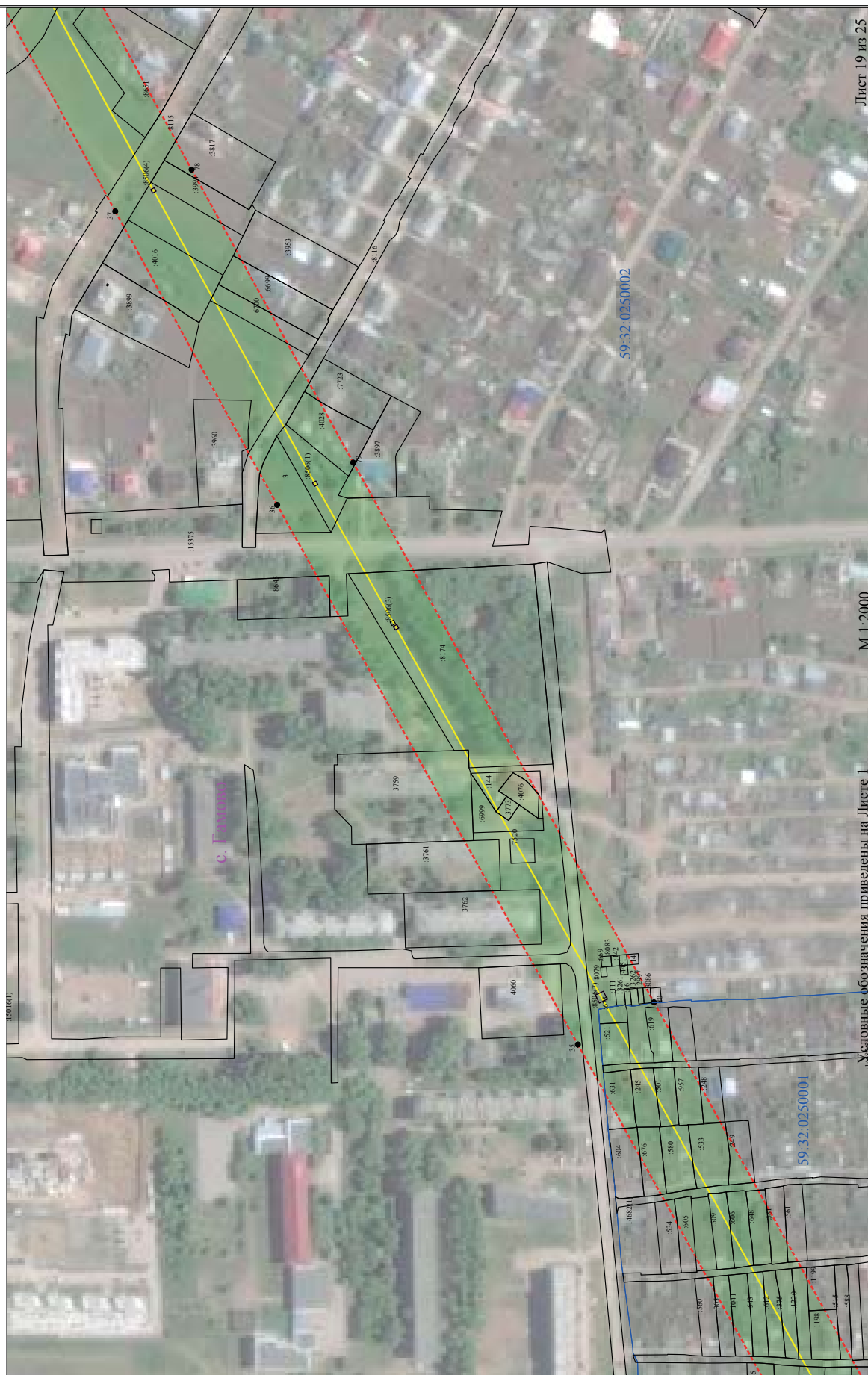



**Схема расположения границ публично сервитута  
для эксплуатации объектов  
ПС 110/10кВ "Дикая гарь", ВЛ-110 кв Химкомплекс-Клин с отпайкой на ПС Дикая гарь с совместным подвесом ВЛ-110 кв Химкомплекс-Малиновская и  
ВЛ 110 кв отпайка на ПС Клин от ВЛ 110 кв Химкомплекс-Малиновская**

Пермский  
муниципальный  
округ Пермского края



Условные обозначения приведены на Листе 1

М 1:2000

Лист 21 из 25



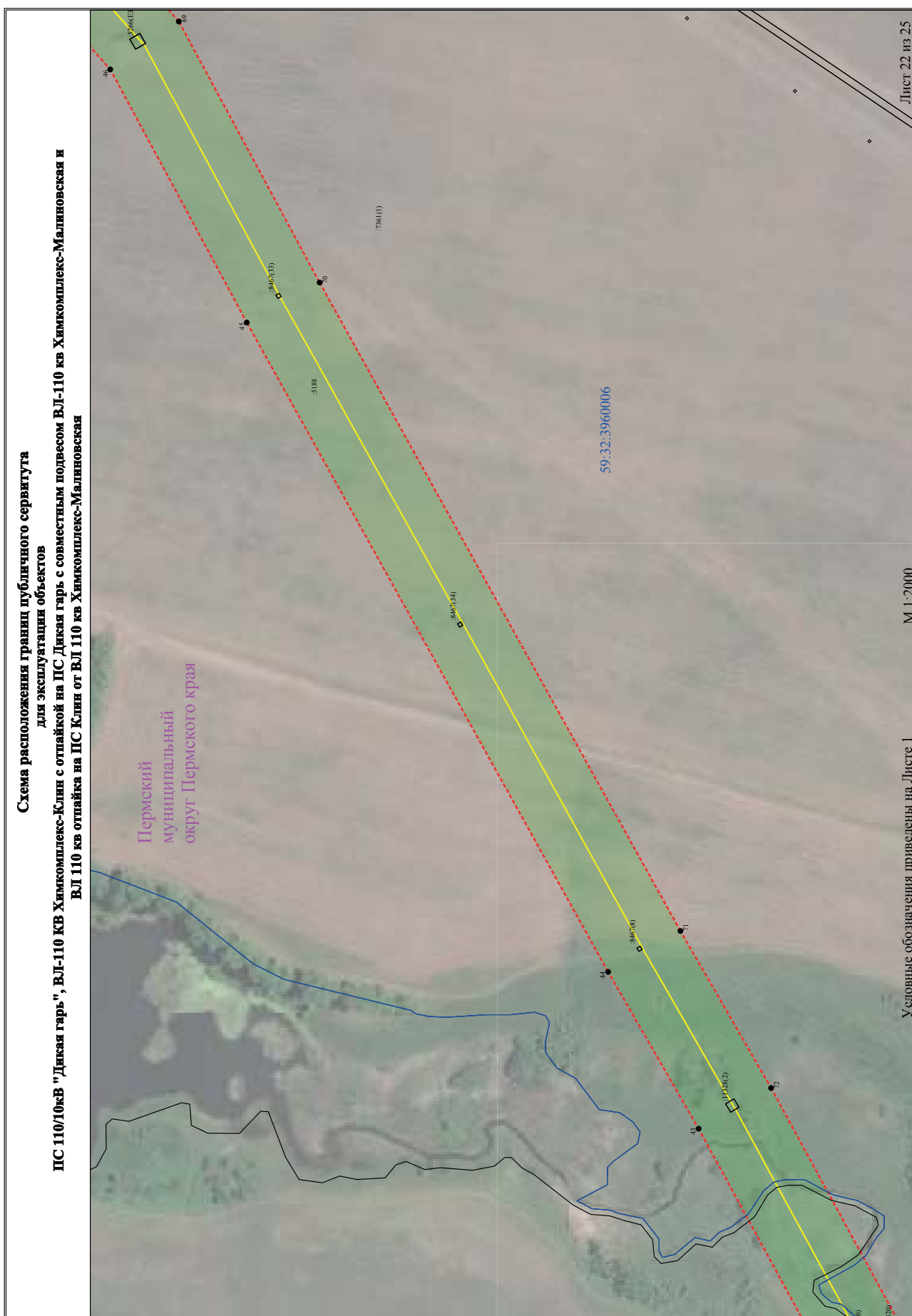

**Схема расположения границ публичного сервитута  
для эксплуатации объектов  
ПС 110/10кВ "Дикая гарь", ВЛ-110 КВ Химкомплекс-Клин с отпайкой на ПС Дикая гарь с совместным подвесом ВЛ-110 кв Химкомплекс-Малиновская и  
ВЛ 110 кв отпайка на ПС Клин от ВЛ 110 кв Химкомплекс-Малиновская**



**Схема расположения границ публичного сервитута  
для эксплуатации объектов  
ПС 110/10кВ "Дикая гарь", ВЛ-110 КВ Химкомплекс-Клин с отпайкой на ПС Дикая гарь с совместным подвесом ВЛ-110 кв Химкомплекс-Малиновская и  
ВЛ 110 кв отпайка на ПС Клин от ВЛ 110 кв Химкомплекс-Малиновская**

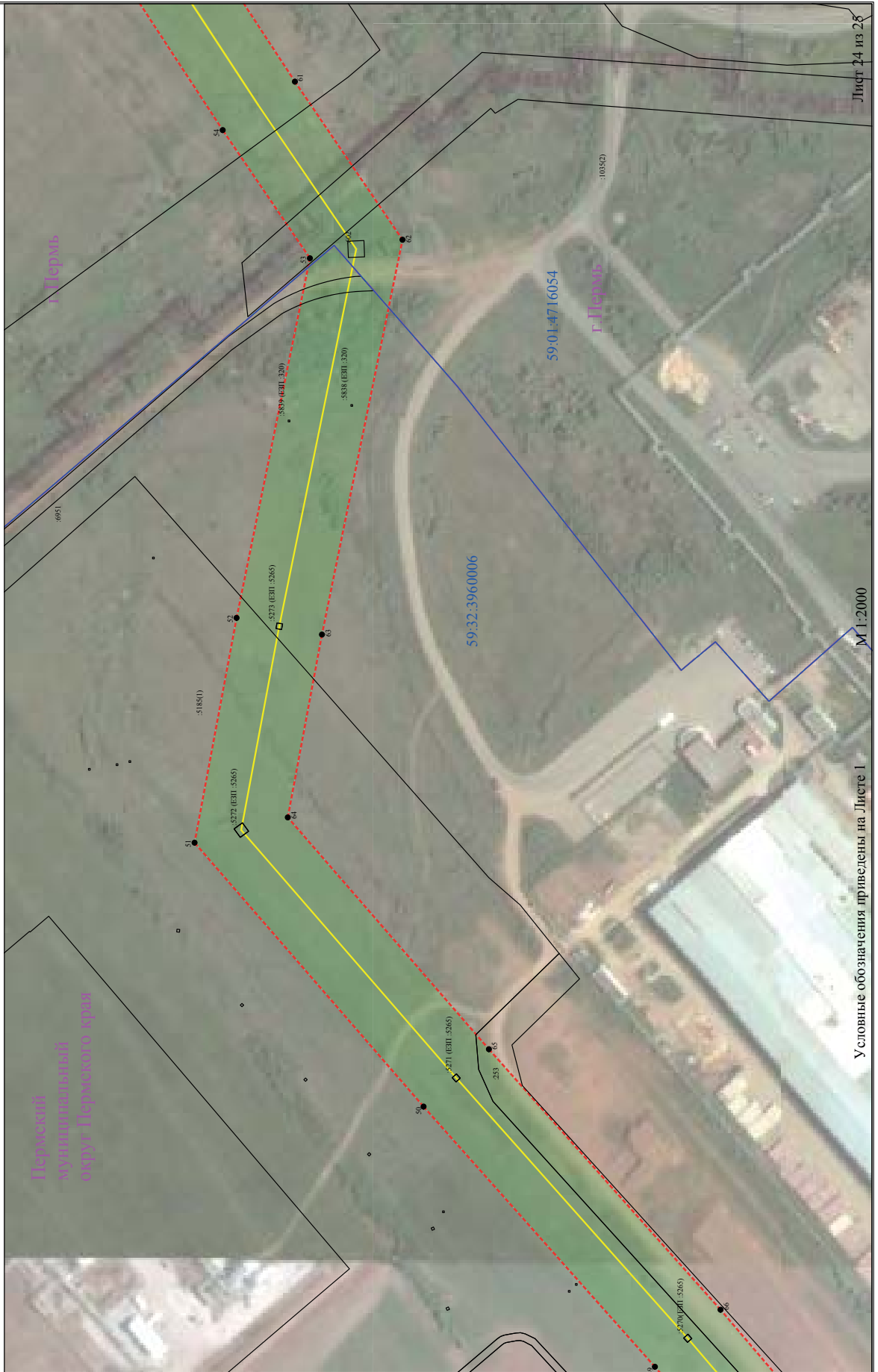

Условные обозначения приведены на Листе 1 М 1:2000

Лист 24 из 28

