РАЗДЕЛ ПЕРВЫЙ
ПРАВОВЫЕ АКТЫ

ПОСТАНОВЛЕНИЯ ГЛАВЫ ГОРОДА ПЕРМИ

23.09.2021 № 134
О назначении публичных слушаний по рассмотрению проекта планировки территории и проекта межевания территории в Индустриальном районе города Перми 6

ПОСТАНОВЛЕНИЯ ПРЕДСЕДАТЕЛЯ ПЕРМСКОЙ ГОРОДСКОЙ ДУМЫ

22.09.2021 № 19-2
О внесении изменения в Порядок размещения сведений о доходах, расходах, об имуществе и обязательствах имущественного характера, представленных лицами, замещающими муниципальные должности в Пермской городской Думе, и муниципальными служащими аппарата Пермской городской Думы, на официальном сайте Пермской городской Думы в информационно-телекоммуникационной сети Интернет и предоставления этих сведений общероссийским средствам массовой информации для опубликования, утвержденный постановлением председателя Пермской городской Думы от 22.05.2017 № 13-1.....8

ПОСТАНОВЛЕНИЯ АДМИНИСТРАЦИИ ГОРОДА ПЕРМИ

22.09.2021 № 732
О внесении изменений в Порядок определения объема и условий предоставления бюджетным и автономным учреждениям субсидий на иные цели на подготовку и проведение празднования на федеральном уровне памятных дат субъектов Российской Федерации, утвержденный постановлением администрации города Перми от 20.07.2021 № 531.....9

22.09.2021 № 733
О внесении изменений в муниципальную программу «Развитие физической культуры и спорта города Перми», утвержденную постановлением администрации города Перми от 19.10.2018 № 780.....14

22.09.2021 № 734
Об утверждении размера нормативных затрат на оказание муниципальной услуги коррекционно-развивающей, компенсирующей и логопедической помощи обучающимся и нормативных затрат на содержание муниципального имущества на 2022 год и плановый период 2023 и 2024 годов и значений натуральных норм, используемых при определении базовых нормативов затрат на оказание муниципальной услуги коррекционно-развивающей, компенсирующей и логопедической помощи обучающимся.....36

22.09.2021 № 735
Об утверждении размера нормативных затрат на оказание муниципальной услуги по организации деятельности клубных формирований и формирований самодеятельного народного творчества (в сфере образования) и нормативных затрат на содержание муниципального имущества, уплату налогов на 2022 год и плановый период 2023 и 2024 годов и значений натуральных норм, необходимых для определения базовых нормативов затрат на оказание муниципальной услуги по организации деятельности клубных формирований и формирований самодеятельного народного творчества (в сфере образования).....42

22.09.2021 № 736
О внесении изменений в формы документов, необходимых для участия граждан в осуществлении местного самоуправления в городе Перми, утвержденные постановлением администрации города Перми от 29.04.2019 № 135-П.....51

22.09.2021 № 737
О внесении изменений в приложение 1 к Порядку предоставления субсидии общественным организациям, внесенным в региональный реестр народных дружин и общественных объединений правоохранительной направленности, на материальное стимулирование деятельности народных дружинников, действующим на территории города Перми, в целях возмещения затрат, утвержденному постановлением администрации города Перми от 21.12.2017 № 1171.....54

22.09.2021 № 738
О внесении изменений в Порядок принятия решений о подготовке и реализации бюджетных инвестиций в объекты муниципальной собственности города Перми, принятия решений о предоставлении бюджетных ассигнований на осуществление за счет субсидий капитальных вложений в объекты муниципальной собственности города Перми, утвержденный постановлением администрации города Перми от 07.08.2014 № 531 55

22.09.2021 № 739
О внесении изменений в Порядок предоставления субсидий на обустройство детских игровых, спортивных площадок на земельных участках, находящихся в общей долевой собственности собственников помещений многоквартирных домов города Перми, и на территориях индивидуальной жилой застройки города Перми на земельных участках, находящихся в муниципальной собственности, и землях или земельных участках, государственная собственность на которые не разграничена, утвержденный постановлением администрации города Перми от 29.07.2011 № 382.....57

22.09.2021 № 740
О внесении изменений в Порядок определения объема и условий предоставления бюджетным и автономным учреждениям, подведомственным департаменту культуры и молодежной политики администрации города Перми, субсидий на иные цели на содействие в реализации мероприятий, направленных на гармонизацию межнациональных отношений, сохранение этнического многообразия народов России, проживающих в городе Перми, утвержденный постановлением администрации города Перми от 16.10.2020 № 1027.....58

22.09.2021 № 741
О внесении изменений в размер нормативных затрат на оказание муниципальной услуги «Реализация дополнительных предпрофессиональных программ в области физической культуры и спорта» на 2021 год и плановый период 2022 и 2023 годов, утвержденный постановлением администрации города Перми от 16.09.2020 № 839 61

22.09.2021 № 742
Об утверждении размера нормативных затрат на оказание муниципальной услуги «Реализация дополнительных профессиональных программ повышения квалификации» и нормативных затрат на содержание муниципального имущества, уплату налогов на 2022 год и плановый период 2023 и 2024 годов и значений натуральных норм, используемых при определении базовых нормативов затрат на оказание муниципальной услуги «Реализация дополнительных профессиональных программ повышения квалификации» 62

22.09.2021 № 743
О внесении изменений в муниципальную программу «Формирование современной городской среды», утвержденную постановлением администрации города Перми от 19.10.2017 № 897.....68

22.09.2021 № 744
Об утверждении размера нормативных затрат на оказание муниципальной услуги «Присмотр и уход» в муниципальных образовательных учреждениях города Перми, реализующих образовательную программу дошкольного образования, на 2022 год и плановый период 2023 и 2024 годов, значений натуральных норм, используемых при определении базовых нормативов затрат на оказание муниципальной услуги «Присмотр и уход» в муниципальных образовательных учреждениях города Перми, реализующих образовательную программу дошкольного образования 73

22.09.2021 № 745
Об отмене режима «Чрезвычайная ситуация».....135

23.09.2021 № 746
О внесении изменений в постановление администрации города Перми от 19.10.2017 № 901 «Об утверждении нормативных затрат на оказание муниципальной услуги «Организация отдыха детей и молодежи» в каникулярное время с круглосуточным пребыванием на 2021 год и плановый период 2022 и 2023 годов и значений натуральных норм, необходимых для определения базовых нормативов затрат на оказание муниципальной услуги «Организация отдыха детей и молодежи» в каникулярное время с круглосуточным пребыванием».....135

23.09.2021 № 747
О возможности изменения существенных условий муниципальных контрактов, предметом которых является выполнение работ по строительству, реконструкции, капитальному ремонту, сносу объекта капитального строительства, проведению работ по сохранению объектов культурного наследия.....137

23.09.2021 № 748
О внесении изменений в Порядок определения объема и условий предоставления субсидий на иные цели бюджетным и автономным учреждениям на создание концертных и театральных постановок, организацию и обеспечение участия в творческих проектах, утвержденный постановлением администрации города Перми от 16.10.2020 № 1006 139

23.09.2021 № 749
О внесении изменений в постановление администрации города Перми от 20.03.2014 № 186 «Об утверждении Методики расчета и размера показателей для определения объема финансового обеспечения возмещения части затрат частным образовательным организациям, осуществляющим образовательную деятельность по образовательным программам дошкольного образования».....141

23.09.2021 № 750
О внесении изменений в Порядок определения объема и условий предоставления субсидий на иные цели бюджетным и автономным учреждениям на отраслевые мероприятия для детей дошкольного и школьного возраста и работников отрасли образования, утвержденный постановлением администрации города Перми от 15.10.2020 № 986 145

ПРАВОВЫЕ АКТЫ ФУНКЦИОНАЛЬНЫХ ОРГАНОВ АДМИНИСТРАЦИИ ГОРОДА ПЕРМИ

Распоряжение начальника департамента образования администрации города Перми от 21.09.2021 № 059-08-01-26-318 «Об утверждении новой редакции устава муниципального автономного учреждения дополнительного образования «Детско-юношеский центр «Рифей» г. Перми».....148

Распоряжение заместителя главы администрации города Перми-начальника департамента земельных отношений администрации города Перми от 22.09.2021 № 21-01-03-1099 «Об установлении публичного сервитута в отдельных целях».....161

Распоряжение заместителя главы администрации города Перми-начальника департамента земельных отношений администрации города Перми от 22.09.2021 № 21-01-03-1100 «Об установлении публичного сервитута в отдельных целях».....162

Распоряжение заместителя главы администрации города Перми-начальника департамента земельных отношений администрации города Перми от 22.09.2021 № 21-01-03-1101 «Об установлении публичного сервитута в отдельных целях».....163

ПРАВОВЫЕ АКТЫ ТЕРРИТОРИАЛЬНЫХ ОРГАНОВ АДМИНИСТРАЦИИ ГОРОДА ПЕРМИ

Распоряжение главы администрации Кировского района города Перми от 22.09.2021 № 059-23-01-02-286 «О внесении изменений в состав административной комиссии на территории Кировского района города Перми, утвержденный распоряжением главы администрации Кировского района города Перми от 28.02.2017 № СЭД-059-23-01-02-32» 164

Распоряжение главы администрации Мотовилихинского района города Перми от 22.09.2021 № 059-36-01-05-365 «О принудительном демонтаже и перемещении самовольно установленных и незаконно размещенных движимых объектов» 166

Распоряжение главы администрации Индустриального района города Перми от 13.09.2021 № 059-16-01-03-387 «О внесении изменений в состав административной комиссии Индустриального района города Перми, утвержденный распоряжением главы администрации Индустриального района города Перми» 167

Распоряжение главы администрации Индустриального района города Перми от 23.09.2021 № 059-16-01-03-389 «О принудительном демонтаже самовольно установленных и незаконно размещенных движимых объектов».....169

Распоряжение главы администрации Ленинского района города Перми от 23.09.2021 № 059-26-01-02-444 «О принудительном демонтаже незаконно размещенного движимого объекта».....170

РЕШЕНИЯ ИЗБИРАТЕЛЬНОЙ КОМИССИИ ГОРОДА ПЕРМИ

27.09.2021 № 255/57
Об установлении общих результатов выборов депутатов Пермской городской Думы седьмого созыва.....171

РАЗДЕЛ ВТОРОЙ ОФИЦИАЛЬНАЯ ИНФОРМАЦИЯ

Распоряжение Федерального агентства железнодорожного транспорта от 08.04.2021 № АИ-90-р «Об установлении публичного сервитута в интересах дирекции по комплексной реконструкции железных дорог и строительству объектов железнодорожного транспорта – филиала открытого акционерного общества «Российские железные дороги».....173

Распоряжение Федерального агентства железнодорожного транспорта от 08.04.2021 № АИ-91-р «Об установлении публичного сервитута в интересах дирекции по комплексной реконструкции железных дорог и строительству объектов железнодорожного транспорта – филиала открытого акционерного общества «Российские железные дороги».....177

Распоряжение Федерального агентства железнодорожного транспорта от 08.04.2021 № АИ-92-р «Об установлении публичного сервитута в интересах дирекции по комплексной реконструкции железных дорог и строительству объектов железнодорожного транспорта – филиала открытого акционерного общества «Российские железные дороги».....181

Распоряжение Федерального агентства железнодорожного транспорта от 08.04.2021 № АИ-93-р «Об установлении публичного сервитута в интересах дирекции по комплексной реконструкции железных дорог и строительству объектов железнодорожного транспорта – филиала открытого акционерного общества «Российские железные дороги».....185

Распоряжение Федерального агентства железнодорожного транспорта от 19.04.2021 № АИ-98-р «Об установлении публичного сервитута в интересах дирекции по комплексной реконструкции железных дорог и строительству объектов железнодорожного транспорта – филиала открытого акционерного общества «Российские железные дороги».....189

Распоряжение Федерального агентства железнодорожного транспорта от 26.04.2021 № АИ-119-р «Об установлении публичного сервитута в интересах дирекции по комплексной реконструкции железных дорог и строительству объектов железнодорожного транспорта – филиала открытого акционерного общества «Российские железные дороги» 193

Распоряжение Федерального агентства железнодорожного транспорта от 26.04.2021 № АИ-120-р «Об установлении публичного сервитута в интересах дирекции по комплексной реконструкции железных дорог и строительству объектов железнодорожного транспорта – филиала открытого акционерного общества «Российские железные дороги».....197

Распоряжение Федерального агентства железнодорожного транспорта от 26.04.2021 № АИ-121-р «Об установлении публичного сервитута в интересах дирекции по комплексной реконструкции железных дорог и строительству объектов железнодорожного транспорта – филиала открытого акционерного общества «Российские железные дороги» 201

Распоряжение Федерального агентства железнодорожного транспорта от 26.04.2021 № АИ-122-р «Об установлении публичного сервитута в интересах дирекции по комплексной реконструкции железных дорог и строительству объектов железнодорожного транспорта – филиала открытого акционерного общества «Российские железные дороги» 205

Распоряжение Федерального агентства железнодорожного транспорта от 16.06.2021 № АИ-211-р «Об установлении публичного сервитута в интересах дирекции по комплексной реконструкции железных дорог и строительству объектов железнодорожного транспорта – филиала открытого акционерного общества «Российские железные дороги» 210

Распоряжение Федерального агентства железнодорожного транспорта от 25.08.2021 № АИ-377-р «Об установлении публичного сервитута в интересах дирекции по комплексной реконструкции железных дорог и строительству объектов железнодорожного транспорта – филиала открытого акционерного общества «Российские железные дороги» 216

Распоряжение Федерального агентства железнодорожного транспорта от 02.09.2021 № АИ-411-р «Об установлении публичного сервитута в интересах дирекции по комплексной реконструкции железных дорог и строительству объектов железнодорожного транспорта – филиала открытого акционерного общества «Российские железные дороги» 222

Проект изменений, которые вносятся в Правила землепользования и застройки города Перми, утвержденные решением Пермской городской Думы от 26 июня 2007 г. № 143 249

Информация о рассмотренных проектах инициативного бюджетирования, а также об Инициаторах проектов 279

1. Информация о возможном установлении публичных сервитутов в отдельных целях в соответствии со статьей 39.42 Земельного кодекса Российской Федерации 284

Результаты выборов депутатов Пермской городской Думы 315

РАЗДЕЛ ПЕРВЫЙ
ПРАВОВЫЕ АКТЫ

ПОСТАНОВЛЕНИЯ ГЛАВЫ ГОРОДА ПЕРМИ

ГЛАВА ГОРОДА ПЕРМИ
ПОСТАНОВЛЕНИЕ

23.09.2021 № 134

О назначении публичных слушаний по рассмотрению проекта планировки территории и проекта межевания территории в Индустриальном районе города Перми

На основании Градостроительного кодекса Российской Федерации, Федерального закона от 06 октября 2003 г. № 131-ФЗ «Об общих принципах организации местного самоуправления в Российской Федерации», Устава города Перми, решения Пермской городской Думы от 26 июня 2007 г. № 143 «Об утверждении Правил землепользования и застройки города Перми», пункта 3.7 Порядка подготовки документации по планировке территории Пермского городского округа, порядка принятия решения об утверждении документации по планировке территории для размещения объектов, указанных в части 5 статьи 45 Градостроительного кодекса Российской Федерации, подготовленной в том числе лицами, указанными в пунктах 3 и 4 части 1.1 статьи 45 Градостроительного кодекса Российской Федерации, порядка внесения изменений в такую документацию, порядка отмены такой документации или ее отдельных частей, порядка признания отдельных частей такой документации не подлежащими применению, утвержденного постановлением Правительства Пермского края от 23 декабря 2020 г. № 1028-п, заключения Министерства по управлению имуществом и градостроительной деятельности Пермского края о соответствии проекта планировки территории и проекта межевания территории в Индустриальном районе города Перми, требованиям градостроительного законодательства Российской Федерации от 25 августа 2021 г., приказа Министерства по управлению имуществом и градостроительной деятельности Пермского края от 28 августа 2021 г. № 31-02-1-4-1381 «О направлении проекта планировки территории и проекта межевания территории в Индустриальном районе города Перми, для организации и проведения общественных обсуждений или публичных слушаний»

ПОСТАНОВЛЯЮ:

1. Назначить публичные слушания по рассмотрению проекта планировки территории и проекта межевания территории в Индустриальном районе города Перми.

2. Срок проведения публичных слушаний составляет не менее 1 месяца и не более 3 месяцев со дня опубликования настоящего постановления до дня опубликования заключения о результатах публичных слушаний в печатном средстве массовой информации «Официальный бюллетень органов местного самоуправления муниципального образования город Пермь».

3. Департаменту градостроительства и архитектуры администрации города Перми обеспечить размещение проекта планировки территории и проекта межевания территории, указанных в пункте 1 настоящего постановления, с перечнем информационных материалов к ним: комплект материалов проекта планировки территории и проекта межевания территории, включая материалы по обоснованию проектов; положительное заключение органа, уполномоченного в области градостроительной деятельности, в котором отмечается факт готовности проекта планировки территории и проекта межевания территории к обсуждению на публичных слушаниях, на официальном сайте муниципального образования город Пермь в информационно-телекоммуникационной сети Интернет: www.gorodperm.ru в течение 10, но не ранее 7 дней со дня опубликования настоящего постановления.

Период размещения проекта планировки территории и проекта межевания территории с перечнем информационных материалов к ним исчисляется со дня, указанного в абзаце первом настоящего пункта, по 20 октября 2021 г.

4. Экспозиция проекта планировки территории и проекта межевания территории, указанных в пункте 1 настоящего постановления, с перечнем информационных материалов к ним (далее – экспозиция) проводится с 06 октября 2021 г. по 20 октября 2021 г.: понедельник-четверг – с 09.00 час. до 18.00 час., пятница – с 09.00 час. до 17.00 час., по адресу: 614095, г. Пермь, ул. Мира, 15, администрация Индустриального района города Перми.

5. Консультирование посетителей экспозиции осуществляется 19 октября 2021 г. с 17.40 час. до 18.00 час. по адресу: 614095, г. Пермь, ул. Мира, 15, администрация Индустриального района города Перми.

6. Провести собрание участников публичных слушаний по рассмотрению проекта планировки территории и

проекта межевания территории, указанных в пункте 1 настоящего постановления, 19 октября 2021 г. в 18.00 час. по адресу: 614095, г. Пермь, ул. Мира, 15, администрация Индустриального района города Перми.

7. Участники публичных слушаний в целях идентификации представляют сведения о себе (фамилию, имя, отчество (при наличии), дату рождения, адрес места жительства (регистрации) – для физических лиц; наименование, основной государственный регистрационный номер, место нахождения и адрес – для юридических лиц) с приложением документов, подтверждающих такие сведения.

Участники публичных слушаний, являющиеся правообладателями соответствующих земельных участков и (или) расположенных на них объектов капитального строительства и (или) помещений, являющихся частью указанных объектов капитального строительства, также представляют сведения соответственно о таких земельных участках, объектах капитального строительства, помещениях, являющихся частью указанных объектов капитального строительства, из Единого государственного реестра недвижимости и иные документы, устанавливающие или удостоверяющие их права на такие земельные участки, объекты капитального строительства, помещения, являющиеся частью указанных объектов капитального строительства.

8. Участники публичных слушаний, прошедшие идентификацию, вправе представить предложения и замечания по проекту планировки территории и проекту межевания территории, указанным в пункте 1 настоящего постановления:

в письменной или устной форме в ходе проведения собрания или собраний участников публичных слушаний;

в письменной форме в департамент градостроительства и архитектуры администрации города Перми по адресу: 614000, г. Пермь, ул. Сибирская, д. 15, каб. 003 со дня размещения проекта планировки территории и проекта межевания территории, указанных в пункте 1 настоящего постановления, на официальном сайте муниципального образования город Пермь в информационно-телекоммуникационной сети Интернет: www.gorodperm.ru по 20 октября 2021 г.;

посредством записи в книге (журнале) учета посетителей экспозиции в период проведения экспозиции проекта планировки территории и проекта межевания территории, указанных в пункте 1 настоящего постановления, с 06 октября 2021 г. по 20 октября 2021 г.

9. Расходы, связанные с организацией и проведением публичных слушаний, возложить на заявителя.

10. Департаменту градостроительства и архитектуры администрации города Перми, территориальному организационному комитету по проведению публичных слушаний по вопросам градостроительной деятельности при администрации Индустриального района города Перми, состав которого утвержден в установленном порядке, обеспечить в пределах своих полномочий:

10.1. соблюдение требований законодательства, нормативных правовых актов города Перми по организации и проведению публичных слушаний с учетом пункта 2.2 Указа Губернатора Пермского края от 20 августа 2020 г. № 121 «О мероприятиях, реализуемых в связи с угрозой распространения новой коронавирусной инфекции (COVID-19) в Пермском крае»;

10.2. информирование участников публичных слушаний о дате, времени и месте проведения публичных слушаний;

10.3. своевременное оформление протокола собрания публичных слушаний, протокола публичных слушаний, подготовку, опубликование заключения о результатах публичных слушаний в печатном средстве массовой информации «Официальный бюллетень органов местного самоуправления муниципального образования город Пермь» и размещение на официальном сайте муниципального образования город Пермь в информационно-телекоммуникационной сети Интернет.

11. Департаменту градостроительства и архитектуры администрации города Перми обеспечить направление протокола публичных слушаний по вопросам градостроительной деятельности, заключения о результатах публичных слушаний в Министерство по управлению имуществом и градостроительной деятельности Пермского края в течение 5 рабочих дней со дня опубликования заключения о результатах публичных слушаний.

12. Настоящее постановление вступает в силу со дня официального опубликования в печатном средстве массовой информации «Официальный бюллетень органов местного самоуправления муниципального образования город Пермь».

13. Управлению по общим вопросам администрации города Перми обеспечить опубликование настоящего постановления в печатном средстве массовой информации «Официальный бюллетень органов местного самоуправления муниципального образования город Пермь».

14. Информационно-аналитическому управлению администрации города Перми обеспечить опубликование (обнародование) настоящего постановления на официальном сайте муниципального образования город Пермь в информационно-телекоммуникационной сети Интернет.

15. Контроль за исполнением настоящего постановления возложить на исполняющего обязанности заместителя главы администрации города Перми-начальника департамента земельных отношений администрации города Перми Гонцову Е.Н.

И.о. Главы города Перми В.Г. Агеев

ПОСТАНОВЛЕНИЯ ПРЕДСЕДАТЕЛЯ ПЕРМСКОЙ ГОРОДСКОЙ ДУМЫ

Пермская городская Дума VI созыва
Председатель Пермской городской Думы

П О С Т А Н О В Л Е Н И Е

22.09.2021 № 19-2

О внесении изменения в Порядок размещения сведений о доходах, расходах, об имуществе и обязательствах имущественного характера, представленных лицами, замещающими муниципальные должности в Пермской городской Думе, и муниципальными служащими аппарата Пермской городской Думы, на официальном сайте Пермской городской Думы в информационно-телекоммуникационной сети Интернет и предоставления этих сведений общероссийским средствам массовой информации для опубликования, утвержденный постановлением председателя Пермской городской Думы от 22.05.2017 № 13-1

В соответствии с Федеральным законом от 25.12.2008 № 273-ФЗ «О противодействии коррупции», Указом Президента Российской Федерации от 08.07.2013 № 613 «Вопросы противодействия коррупции»
ПОСТАНОВЛЯЮ:

1. Внести изменение в Порядок размещения сведений о доходах, расходах, об имуществе и обязательствах имущественного характера, представленных лицами, замещающими муниципальные должности в Пермской городской Думе, и муниципальными служащими аппарата Пермской городской Думы, на официальном сайте Пермской городской Думы в информационно-телекоммуникационной сети Интернет и предоставления этих сведений общероссийским средствам массовой информации для опубликования, утвержденный постановлением председателя Пермской городской Думы от 22.05.2017 № 13-1, дополнив подпункт 2.4 после слов «капиталах организаций,» словами «цифровых финансовых активов, цифровой валюты,».

2. Настоящее постановление вступает в силу со дня его официального опубликования.

3. Опубликовать настоящее постановление в печатном средстве массовой информации «Официальный бюллетень органов местного самоуправления муниципального образования город Пермь» и разместить на официальном сайте Пермской городской Думы в информационно-телекоммуникационной сети Интернет.

4. Контроль за исполнением настоящего постановления возложить на временно исполняющего обязанности руководителя аппарата Пермской городской Думы Романюту С. Е.

Исполняющий обязанности
председателя Пермской городской Думы Н. Н. Мельник

ПОСТАНОВЛЕНИЯ АДМИНИСТРАЦИИ ГОРОДА ПЕРМИ

АДМИНИСТРАЦИЯ ГОРОДА ПЕРМИ
ПОСТАНОВЛЕНИЕ

22.09.2021 № 732

О внесении изменений в Порядок определения объема и условий предоставления бюджетным и автономным учреждениям субсидий на иные цели на подготовку и проведение празднования на федеральном уровне памятных дат субъектов Российской Федерации, утвержденный постановлением администрации города Перми от 20.07.2021 № 531

В целях актуализации правовых актов администрации города Перми
администрация города Перми ПОСТАНОВЛЯЕТ:

1. Внести в Порядок определения объема и условий предоставления бюджетным и автономным учреждениям субсидий на иные цели на подготовку и проведение празднования на федеральном уровне памятных дат субъектов Российской Федерации, утвержденный постановлением администрации города Перми от 20 июля 2021 г. № 531, следующие изменения:

1.1. пункт 2.10 изложить в следующей редакции:

«2.10. Субсидии на иные цели перечисляются Учреждениям в сроки, установленные Соглашением. Периодичность перечисления субсидий на иные цели – в течение года с учетом срока предоставления межбюджетных трансфертов.»;

1.2. приложение 2 изложить в редакции согласно приложению 1 к настоящему постановлению;

1.3. приложение 4 изложить в редакции согласно приложению 2 к настоящему постановлению.

2. Настоящее постановление вступает в силу со дня официального опубликования в печатном средстве массовой информации «Официальный бюллетень органов местного самоуправления муниципального образования город Пермь».

3. Управлению по общим вопросам администрации города Перми обеспечить опубликование настоящего постановления в печатном средстве массовой информации «Официальный бюллетень органов местного самоуправления муниципального образования город Пермь».

4. Информационно-аналитическому управлению администрации города Перми обеспечить опубликование (обнародование) настоящего постановления на официальном сайте муниципального образования город Пермь в информационно-телекоммуникационной сети Интернет.

5. Контроль за исполнением настоящего постановления возложить на заместителя главы администрации города Перми Грибанова А.А.

Глава города Перми А.Н. Дёмкин

Приложение 1
к постановлению администрации
города Перми
от 22.09.2021 № 732

ОБЪЕМ СУБСИДИЙ
на иные цели на подготовку и проведение празднования на федеральном уровне памятных дат субъектов Российской Федерации на 2021 год и плановый период 2022 и 2023 годов

№	Получатели субсидий на иные цели, адрес	Расчетные показатели, руб.								
		2021 год			2022 год			2023 год		
		за счет средств бюджета Российской Федерации	за счет средств бюджета Пермского края	за счет средств бюджета города Перми	за счет средств бюджета Российской Федерации	за счет средств бюджета Пермского края	за счет средств бюджета города Перми	за счет средств бюджета Российской Федерации	за счет средств бюджета Пермского края	за счет средств бюджета города Перми
1	2	3	4	5	6	7	8	9	10	11
	Текущий ремонт учреждений, непосредственно связанный с празднованием 300-летия города Перми									
	МАУК «Пермский городской дворец культуры имени С.М. Кирова» (ул. Кировоградская, 26)	15 551 045,22	5 751 756,22	215 178,56	22 405 912,08	7 468 637,85	301 760,07	0,00	0,00	0,00
	МАУК «Дворец культуры «Искра» (ул. Академика Веденеева, 54)	36 757 724,22	13 595 322,10	508 613,68	0,00	0,00	0,00	0,00	0,00	0,00
	МАУ ДО города Перми «Музыкальная школа имени композитора Евгения Крылатова» (ул. Уральская, 109)	3 694 196,93	1 366 346,76	51 116,31	0,00	0,00	0,00	0,00	0,00	0,00
	МАУК «Пермский городской дворец культуры им. М.И. Калинина» (ул. Куйбышева, 140)	0,00	0,00	0,00	42 692 884,91	14 230 962,56	574 982,53	0,00	0,00	0,00
Итого		56 002 966,37	20 713 425,08	774 908,55	65 098 796,99	21 699 600,41	876 742,60	0,0	0,00	0,00

1	2	3	4	5	6	7	8	9	10	11
	Проведение культурно-массовых мероприятий, в том числе выставок и фестивалей (Торжественные праздничные мероприятия, посвященные 300-летию основания города Перми; Цикл фестивальных мероприятий «Пермский период. Новое время», посвященных 300-летию основания города Перми; Цикл выставочных проектов «300 сокровищ Пармы» («Сокровища Строгановых», «Мое Пермское детство», «Пермское деревянное», «Путь к Мегаполису: дорога в 300 лет», «Пермский звериный стиль»); Фестиваль театров Пермского края «Пермь культурная», новые постановки по произведениям пермских писателей; Молодежный фестиваль «Место силы – Пермь»									
	МБУК «Пермская дирекция по организации городских культурно-массовых мероприятий» (ул. Монастырская, 95а), МАУК «Пермский городской дворец культуры имени А.Г. Солдатова» (Комсомольский проспект, 79), МАУК «Пермский городской дворец культуры имени М.И. Калинина» (ул. Куйбышева, 140), МАУК «Дворец культуры «Искра» (ул. Академика Веденеева, 54), МАУК «Пермский городской дворец культуры имени С.М. Кирова» (ул. Кировоградская, 26), МАУК «Дворец культуры «Урал» (ул. Фадеева, 7), МАУК города Перми «Дворец культуры им. А.С. Пушкина» (ул. Александра Щербакова, 33), МБУК города Перми «Детский центр досуга и творчества «Родина» (ул. Вильямса, 1), МАУК города Перми «Клуб «Юбилейный» (пос. Новые Ляды, ул. Мира, д. 1), МАУК города Перми «Центр досуга «Альянс» (ул. Генерала Доватора, 1), МБУК города Перми «Клуб имени Златогорского» (ул. Трясолобова, 105),	32 128 642,50	11 883 196,05	444 561,45	7 762 641,83	2 587 547,44	104 546,30	16 037 467,24	5 345 822,76	215 992,80

1	2	3	4	5	6	7	8	9	10	11
	МАУК «Центр досуга Мотовилихинского района» (ул. Лебедева, 40), МАУК города Перми «ПермьПарк» (ул. Маршала Рыбалко, 106), МАУК города Перми «ПермьКонцерт» (Комсомольский проспект, 79), МАУК «Городской центр охраны памятников» г. Перми (ул. Луначарского, д. 32), МАУК города Перми «Центральный выставочный зал» (Комсомольский проспект,10), МАУК города Перми «Пермский театр кукол» (ул. Сибирская, 65), МАУК города Перми «Академический хор «Млада» (ул. Полины Осипенко,44), МАУК города Перми «Пермский театр юного зрителя» (ул. Екатерининская, 68), МАУК города Перми «Пермский планетарий (бульвар Гагарина, 27а), МАУК «Пермский зоопарк» (ул.Монастырская, 10), МБУК города Перми «Пермский театр «У Моста» (ул. Куйбышева, 11), МБУК города Перми «Объединение муниципальных библиотек» (ул. Петропавловская, 25), МАУК города Перми «Театр «Балет Евгения Панфилова» (ул. Петропавловская, 185)									
Итого		32 128 642,50	11 883 196,05	444 561,45	7 762 641,83	2 587 547,44	104 546,30	16 037 467,24	5 345 822,76	215 992,80
Всего		88 131 608,87	32 596 621,13	1 219 470,00	72 861 438,82	24 287 147,85	981 288,90	16 037 467,24	5 345 822,76	215 992,80

Приложение 2
к постановлению администрации
города Перми
от 22.09.2021 № 732

ОТЧЕТ
об осуществлении расходов, источником финансового обеспечения которых являются субсидии на иные цели

_____
(наименование учреждения)

по состоянию на «__» _____20__ года

Ежеквартальная форма представляется нарастающим итогом с начала года.

(руб.)

Вид субсидий	Утвержденный объем финансирования	Остаток неиспользованных средств на начало отчетного периода				Поступило средств				Произведено расходов (кассовые расходы)				Остаток неиспользованных средств на конец отчетного периода				Причина отклонения
		всего	в том числе			всего	в том числе			всего	в том числе			всего	в том числе			
			за счет средств бюджета города Перми	за счет средств бюджета Пермского края	за счет средств бюджета Российской Федерации		за счет средств бюджета города Перми	за счет средств бюджета Пермского края	за счет средств бюджета Российской Федерации		за счет средств бюджета города Перми	за счет средств бюджета Пермского края	за счет средств бюджета Российской Федерации		за счет средств бюджета города Перми	за счет средств бюджета Пермского края	за счет средств бюджета Российской Федерации	
1	2	3	4	5	6	7	8	9	10	11	12	13	14	15	16	17	18	19
1. Субсидии на иные цели на подготовку и проведение празднования на федеральном уровне памятных дат субъектов Российской Федерации																		

Руководитель учреждения _____ _____ «__» _____ 20__ г.
(подпись) (Ф.И.О.)
М.П.

Согласовано:
Директор муниципального казенного
учреждения «Центр бухгалтерского учета
и отчетности в сфере культуры
и молодежной политики» города Перми _____ _____ «__» _____ 20__ г.
М.П. (подпись) (Ф.И.О.)

АДМИНИСТРАЦИЯ ГОРОДА ПЕРМИ
ПОСТАНОВЛЕНИЕ

22.09.2021 № 733

О внесении изменений в муниципальную программу «Развитие физической культуры и спорта города Перми», утвержденную постановлением администрации города Перми от 19.10.2018 № 780

В соответствии с Бюджетным кодексом Российской Федерации, Федеральным законом от 06 октября 2003 г. № 131-ФЗ «Об общих принципах организации местного самоуправления в Российской Федерации», Уставом города Перми, постановлением администрации города Перми от 25 сентября 2013 г. № 781 «Об утверждении Порядка принятия решений о разработке муниципальных программ, их формирования и реализации»
администрация города Перми ПОСТАНОВЛЯЕТ:

1. Утвердить прилагаемые изменения в муниципальную программу «Развитие физической культуры и спорта города Перми», утвержденную постановлением администрации города Перми от 19 октября 2018 г. № 780 (в ред. от 05.12.2018 № 954, от 06.02.2019 № 67, от 25.03.2019 № 36-П, от 17.06.2019 № 275, от 05.09.2019 № 534, от 14.10.2019 № 681, от 18.10.2019 № 748, от 20.11.2019 № 918, от 23.12.2019 № 1042, от 21.02.2020 № 163, от 30.03.2020 № 290, от 28.04.2020 № 391, от 28.05.2020 № 471, от 17.07.2020 № 626, от 28.09.2020 № 894, от 29.09.2020 № 902, от 19.10.2020 № 1054, от 09.11.2020 № 1140, от 23.12.2020 № 1300, от 25.12.2020 № 1334, от 26.01.2021 № 22, 25.03.2021 № 198, от 07.05.2021 № 334, от 27.05.2021 № 379, от 08.06.2021 № 413, от 25.06.2021 № 473, от 22.07.2021 № 542).

2. Настоящее постановление вступает в силу со дня официального опубликования в печатном средстве массовой информации «Официальный бюллетень органов местного самоуправления муниципального образования город Пермь».

3. Управлению по общим вопросам администрации города Перми обеспечить опубликование настоящего постановления в печатном средстве массовой информации «Официальный бюллетень органов местного самоуправления муниципального образования город Пермь».

4. Информационно-аналитическому управлению администрации города Перми обеспечить опубликование (обнародование) настоящего постановления на официальном сайте муниципального образования город Пермь в информационно-телекоммуникационной сети Интернет.

5. Контроль за исполнением настоящего постановления возложить на заместителя главы администрации города Перми Грибанова А.А.

Глава города Перми А.Н. Дёмкин

УТВЕРЖДЕНЫ
постановлением администрации
города Перми
от 22.09.2021 № 733

ИЗМЕНЕНИЯ
в муниципальную программу «Развитие физической культуры и спорта города Перми», утвержденную постановлением администрации города Перми от 19 октября 2018 г. № 780

1. В разделе «Паспорт муниципальной программы» строку 9 изложить в следующей редакции:

9	Объемы и источники финансирования программы (подпрограммы)	2019 год план	2020 год план	2021 год план	2022 год план	2023 год план
	программа, всего (тыс. руб.), в том числе	1237874,15398	1174564,43651	1285767,89267	1321816,51134	1275363,942
	бюджет города Перми	1002397,18179	1082865,86840	1105480,098	1314306,378	1223151,542
	бюджет города Перми (неиспользованные ассигнования отчетного года)	18090,34568	44338,10013	64247,03672	0,000	0,000
	бюджет Пермского края	151503,69878	6139,69445	114734,04339	1877,53334	52212,400
	бюджет Пермского края (неиспользованные ассигнования отчетного года)	4013,76748	34831,01499	0,000	0,000	0,000
	бюджет Российской Федерации	61869,16025	6389,75854	1306,71456	5632,600	0,000
	внебюджетные источники	0,000	0,000	0,000	0,000	0,000
	подпрограмма 1.1, всего (тыс. руб.), в том числе	1007902,35597	955040,81783	1057629,71267	1102641,61134	1056189,042
	бюджет города Перми	779425,38378	863342,24972	877341,918	1095131,478	1003976,642
	бюджет города Перми (неиспользованные ассигнования отчетного года)	18090,34568	44338,10013	64247,03672	0,000	0,000
	бюджет Пермского края	144503,69878	6139,69445	114734,04339	1877,53334	52212,400
	бюджет Пермского края (неиспользованные ассигнования отчетного года)	4013,76748	34831,01499	0,000	0,000	0,000
	бюджет Российской Федерации	61869,16025	6389,75854	1306,71456	5632,600	0,000
	внебюджетные источники	0,000	0,000	0,000	0,000	0,000
	подпрограмма 1.2, всего (тыс. руб.), в том числе	229971,79801	219523,61868	228138,180	219174,900	219174,900
	бюджет города Перми	222971,79801	219523,61868	228138,180	219174,900	219174,900
	бюджет Пермского края	7000,000	0,000	0,000	0,000	0,000
	бюджет Российской Федерации	0,000	0,000	0,000	0,000	0,000
	внебюджетные источники	0,000	0,000	0,000	0,000	0,000

2. В разделе «Система программных мероприятий подпрограммы 1.1 «Обеспечение населения физкультурно-оздоровительными и спортивными услугами» муниципальной программы «Развитие физической культуры и спорта города Перми»:

2.1. строку 1.1.1.1.2.1 изложить в следующей редакции:

1.1.1.1.2.1	Выполненные работы по строительству объектов недвижимого имущества и инженерной инфраструктуры на территории Экстрим-парка	ед.	1	1	1	-	-	МКУ «УТЗ»	бюджет города Перми	20014, 515	42857, 800	4543, 380	0,000	0,000
		ед.	-	1	1	-	-	МКУ «УТЗ»	бюджет города Перми (неиспользованные ассигнования отчетного года)	0,000	13962, 56011	14629, 72615	0,000	0,000

2.2. строку «Итого по мероприятию 1.1.1.1.2, в том числе по источникам финансирования» изложить в следующей редакции:

Итого по мероприятию 1.1.1.1.2, в том числе по источникам финансирования	Итого	20846,200	57430,72217	19350,46010	0,000	0,000
	бюджет города Перми	20846,200	43438,533	4543,380	0,000	0,000
	бюджет города Перми (неиспользованные ассигнования отчетного года)	0,000	13992,18917	14807,08010	0,000	0,000

2.3. строку 1.1.1.1.3.3 изложить в следующей редакции:

1.1.1.1.3.3	Выполненные работы по строительству плавательного бассейна по адресу: ул. Гашкова, 20а (выше 0,00)	ед.	-	-	1	1	-	МКУ «УТЗ»	бюджет города Перми	0,000	0,000	104683, 77416	130051, 77916	0,000

2.4. строку 1.1.1.1.3.6 изложить в следующей редакции:

1.1.1.1.3.6	Выполненное технологическое присоединение к электрическим сетям плавательного бассейна по адресу: ул. Гашкова, 20а	ед.	-	-	-	1	-	УКС	бюджет города Перми	0,000	0,000	0,000	6163, 71379	0,000

2.5. строку 1.1.1.1.3.10 изложить в следующей редакции:

1.1.1.1.3.10	Выполненное технологическое подключение к сетям теплоснабжения плавательного бассейна по адресу: ул. Гашкова, 20а	ед.	-	-	-	1	-	УКС	бюджет города Перми	0,000	0,000	0,000	437, 21328	0,000

2.6. строки 1.1.1.1.3.18, 1.1.1.1.3.19 изложить в следующей редакции:

1.1.1.1.3.18	Технологическое присоединение к сетям связи при строительстве плавательного бассейна по адресу: ул. Гашкова, 20а	ед.	-	-	-	1	-	УКС	бюджет города Перми	0,000	0,000	0,000	146, 49067	0,000
1.1.1.1.3.19	Оказанные услуги по проведению авторского надзора при строительстве плавательного бассейна по адресу: ул. Гашкова, 20а	ед.	-	-	1	1	-	МКУ «УТЗ»	бюджет города Перми	0,000	0,000	341, 54484	99, 45816	0,000

2.7. строку «Итого по мероприятию 1.1.1.1.3, в том числе по источникам финансирования» изложить в следующей редакции:

Итого по мероприятию 1.1.1.1.3, в том числе по источникам финансирования	Итого	28030,896	38627,67024	135770,03988	144599,261	0,000
	бюджет города Перми	28030,896	34286,376	105025,319	144599,261	0,000
	бюджет города Перми (неиспользованные ассигнования отчетного года)	0,000	4341,29424	30744,72088	0,000	0,000

2.8. строку 1.1.1.1.4.2 изложить в следующей редакции:

1.1.1.1.4.2	Выполненные работы по строительству физкультурно-спортивного центра по адресу: ул. Академика Веденеева, 25	ед.	-	1	1	-	-	МКУ «УТЗ»	бюджет города Перми	0,000	91152,699	33494,630	0,000	0,000
		ед.	-	-	1	-	-		бюджет города Перми (неиспользованные ассигнования отчетного года)	0,000	0,000	17855,15367	0,000	0,000

2.9. строку «Итого по мероприятию 1.1.1.1.4, в том числе по источникам финансирования» изложить в следующей редакции:

Итого по мероприятию 1.1.1.1.4, в том числе по источникам финансирования	Итого	9746,723	93313,915	57158,71574	0,000	0,000
	бюджет города Перми	9746,723	93313,915	38463,480	0,000	0,000
	бюджет города Перми (неиспользованные ассигнования отчетного года)	0,000	0,000	18695,23574	0,000	0,000

2.10. строку 1.1.1.1.5.2 изложить в следующей редакции:

1.1.1.1.5.2	Выполненные работы по реконструкции физкультурно-оздоровительного комплекса по адресу: г. Пермь, ул. Рабочая, 9	ед.	-	-	1	1	1	МКУ «УТЗ»	бюджет города Перми	0,000	0,000	24583,24821	244786,15983	201745,766
									бюджет Пермского края	0,000	0,000	107787,600	0,000	52212,400

2.11. строки 1.1.1.1.5.8, 1.1.1.1.5.9 изложить в следующей редакции:

1.1.1.1.5.8	Авторский надзор за реконструкцией физкультурно-оздоровительного комплекса по адресу: г. Пермь, ул. Рабочая, 9	ед.	-	-	1	1	1	МКУ «УТЗ»	бюджет города Перми	0,000	0,000	284,000	489,100	198,147
1.1.1.1.5.9	Приобретенное немонтируемое оборудование при реконструкции физкультурно-оздоровительного комплекса по адресу: г. Пермь, ул. Рабочая, 9	ед.	-	-	-	-	1	КФКС	бюджет города Перми	0,000	0,000	0,000	0,000	55213,300

2.12. строку «Итого по мероприятию 1.1.1.1.5, в том числе по источникам финансирования» изложить в следующей редакции:

Итого по мероприятию 1.1.1.1.5, в том числе по источникам финансирования	Итого	0,000	19503,284	133787,600	246684,560	309369,613
	бюджет города Перми	0,000	19503,284	26000,000	246684,560	257157,213
	бюджет Пермского края	0,000	0,000	107787,600	0,000	52212,400

2.13. строки 1.1.1.1.6.1, 1.1.1.1.6.2 изложить в следующей редакции:

1.1.1.1.6.1	Разработанная проектная документация для строительства спортивного комплекса с плавательным бассейном в микрорайоне Парковый по адресу: ул. Шпальной, 2	ед.	-	-	1	-	-	УКС	бюджет города Перми	0,000	0,000	9286, 76983	0,000	0,000
1.1.1.1.6.2	Выполненные работы по строительству спортивного комплекса с плавательным бассейном в микрорайоне Парковый по адресу: ул. Шпальной, 2	ед.	-	-	-	1	1	МКУ «УТЗ»	бюджет города Перми	0,000	0,000	0,000	29567, 75359	82708, 14990

2.14. строку 1.1.1.1.6.4 изложить в следующей редакции:

1.1.1.1.6.4	Подключение (технологическое присоединение) к инженерным сетям при строительстве спортивного комплекса с плавательным бассейном в микрорайоне Парковый по ул. Шпальной, 2	ед.	-	3	4	1	3	УКС	бюджет города Перми	0,000	13234, 744	32654, 84417	6853, 80341	32685, 27910

2.15. строку «Итого по мероприятию 1.1.1.1.6, в том числе по источникам финансирования» изложить в следующей редакции:

Итого по мероприятию 1.1.1.1.6, в том числе по источникам финансирования	бюджет города Перми	0,000	13234,744	41941,614	36421,557	115393,429

2.16. строки 1.1.1.1.7.2, 1.1.1.1.7.3 признать утратившими силу;

2.17. строку «Итого по мероприятию 1.1.1.1.7, в том числе по источникам финансирования» изложить в следующей редакции:

Итого по мероприятию 1.1.1.1.7, в том числе по источникам финансирования	бюджет города Перми	0,000	0,000	3500,000	0,000	0,000

2.18. строку «Итого по основному мероприятию 1.1.1.1, в том числе по источникам финансирования» изложить в следующей редакции:

Итого по основному мероприятию 1.1.1.1, в том числе по источникам финансирования	Итого	142649,04067	282945,96712	391508,42972	427705,378	424763,042
	бюджет города Перми	84500,795	203776,852	219473,793	427705,378	372550,642
	бюджет города Перми (неиспользованные ассигнования отчетного года)	18090,34568	44338,10013	64247,03672	0,000	0,000
	бюджет Пермского края (неиспользованные ассигнования отчетного года)	0,000	34831,01499	0,000	0,000	0,000
	бюджет Пермского края	40057,89999	0,000	107787,600	0,000	52212,400

2.19. строки 1.1.1.2.1.1, «Итого по мероприятию 1.1.1.2.1, в том числе по источникам финансирования» изложить в следующей редакции:

1.1.1.2.1.1	Количество муниципальных плоскостных спортивных сооружений, оснащенных инвентарем, введенных в эксплуатацию	ед.	-	6	3	3	3	муниципальные учреждения, подведомственные КФКС	бюджет города Перми	0,000	23966, 812	10108, 816	12812, 700	12812, 700

Итого по мероприятию 1.1.1.2.1, в том числе по источникам финансирования									бюджет города Перми	0,000	23966, 812	10108, 816	12812, 700	12812, 700

2.20. строку 1.1.1.2.2.1 изложить в следующей редакции:

1.1.1.2.2.1	Количество объектов недвижимого имущества, приведенных в нормативное состояние	ед.	17	15	22	6	1	муниципальные учреждения, подведомственные КФКС	бюджет города Перми	107366, 99768	36261, 435	35316, 356	98159, 000	137158, 900

2.21. строки 1.1.1.2.2.4, «Итого по мероприятию 1.1.1.2.2, в том числе по источникам финансирования» изложить в следующей редакции:

1.1.1.2.2.4	Количество проведенных ремонтов муниципальных плоскостных спортивных сооружений	ед.	-	2	2	1	1	МАУ «ГСКК» г. Перми	бюджет города Перми	0,000	2300, 151	1732, 831	1458, 200	1458, 200
Итого по мероприятию 1.1.1.2.2, в том числе по источникам финансирования									бюджет города Перми	120428, 29768	43886, 112	37049, 187	74617, 200	38617, 100

2.22. строку «Итого по основному мероприятию 1.1.1.2, в том числе по источникам финансирования» изложить в следующей редакции:

Итого по основному мероприятию 1.1.1.2, в том числе по источникам финансирования	Итого	233993,29220	73650,770	62328,319	88252,900	52252,800
	бюджет города Перми	128789,99768	69874,411	55865,181	88252,900	52252,800
	бюджет Пермского края	101189,52704	3776,359	6463,138	0,000	0,000
	бюджет Пермского края (неиспользованные ассигнования отчетного года)	4013,76748	0,000	0,000	0,000	0,000

2.23. строку «Итого по задаче 1.1.1, в том числе по источникам финансирования» изложить в следующей редакции:

Итого по задаче 1.1.1, в том числе по источникам финансирования	Итого	445195,41898	365349,83111	455626,76867	523468,41134	477015,842
	бюджет города Перми	216718,44679	273651,263	275338,974	515958,278	424803,442
	бюджет города Перми (неиспользованные ассигнования отчетного года)	18090,34568	44338,10013	64247,03672	0,000	0,000
	бюджет Пермского края	144503,69878	6139,69445	114734,04339	1877,53334	52212,400
	бюджет Пермского края (неиспользованные ассигнования отчетного года)	4013,76748	34831,01499	0,000	0,000	0,000
	бюджет Российской Федерации	61869,16025	6389,75854	1306,71456	5632,600	0,000

2.24. строку 1.1.2.1.1.1 изложить в следующей редакции:

1.1.2.1.1.1	Количество получателей услуг по реализации программ спортивной подготовки по олимпийским и неолимпийским видам спорта	чел.	17674	17642	17806	17489	17489	муниципальные учреждения, подведомственные КФКС	бюджет города Перми	483409, 79999	504364, 16954	508118, 085	498565, 400	498565, 400

2.25. строку «Итого по мероприятию 1.1.2.1.1, в том числе по источникам финансирования» изложить в следующей редакции:

Итого по мероприятию 1.1.2.1.1, в том числе по источникам финансирования	бюджет города Перми	484332, 59999	507534, 52154	515166, 585	505613, 900	505613, 900

2.26. строки 1.1.2.1.2.1, 1.1.2.1.2.2, «Итого по мероприятию 1.1.2.1.2, в том числе по источникам финансирования» изложить в следующей редакции:

1.1.2.1.2.1	Количество учреждений, получающих субсидии на повышение фонда оплаты труда	ед.	24	-	22	-	-	муниципальные учреждения, подведомственные КФКС	бюджет города Перми	5551, 300	0,000	3565, 421	0,000	0,000
1.1.2.1.2.2	Количество учреждений, получающих субсидии на повышение фонда оплаты труда	ед.	3	-	1	-	-	муниципальные учреждения, подведомственные ДО	бюджет города Перми	8,900	0,000	48,149	0,000	0,000
Итого по мероприятию 1.1.2.1.2, в том числе по источникам финансирования									бюджет города Перми	5560, 200	0,000	3613, 570	0,000	0,000

2.27. строки 1.1.2.1.3.2-1.1.2.1.3.4, «Итого по мероприятию 1.1.2.1.3, в том числе по источникам финансирования» изложить в следующей редакции:

1.1.2.1.3.2	Количество квадратных метров, арендуемых Учреждением, в соответствии с заключенным договором аренды	кв. м	-	-	15708	15708	15708	муниципальные учреждения, подведомственные КФКС	бюджет города Перми	0,000	0,000	48999, 118	44978, 400	44978, 400
1.1.2.1.3.3	Количество часов аренды, арендуемых Учреждением, в соответствии с заключенным договором аренды	ч	-	-	4972	3948	3948	муниципальные учреждения, подведомственные КФКС	бюджет города Перми	0,000	0,000			
1.1.2.1.3.4	Количество объектов движимого имущества, арендуемых Учреждением, в соответствии с заключенным договором аренды	ед.	-	-	16	16	16	муниципальные учреждения, подведомственные КФКС	бюджет города Перми	0,000	0,000			
Итого по мероприятию 1.1.2.1.3, в том числе по источникам финансирования									бюджет города Перми	39734, 594	42219, 722	48999, 118	44978, 400	44978, 400

2.28. строки 1.1.2.1.4.2, «Итого по мероприятию 1.1.2.1.4, в том числе по источникам финансирования» изложить в следующей редакции:

1.1.2.1.4.2	Количество официальных спортивных соревнований (выездов), в которых приняли участие спортсмены Учреждений	ед.	-	-	57	41	41	муниципальные учреждения, подведомственные КФКС	бюджет города Перми	0,000	0,000	8219, 156	6914, 200	6914, 200
Итого по мероприятию 1.1.2.1.4, в том числе по источникам финансирования									бюджет города Перми	5520, 000	7682, 084	8219, 156	6914, 200	6914, 200

2.29. строку «Итого по основному мероприятию 1.1.2.1, в том числе по источникам финансирования» изложить в следующей редакции:

Итого по основному мероприятию 1.1.2.1, в том числе по источникам финансирования	бюджет города Перми	539 964, 93699	567644, 20754	580176, 203	557506, 500	557506, 500

2.30. строки 1.1.2.2.2.1, «Итого по мероприятию 1.1.2.2.2, в том числе по источникам финансирования» изложить в следующей редакции:

1.1.2.2.2.1	Количество учреждений, получающих субсидии на повышение фонда оплаты труда	ед.	3	-	3	-	-	муниципальные учреждения, подведомственные КФКС	бюджет города Перми	278, 200	0,000	160, 041	0,000	0,000

Итого по мероприятию 1.1.2.2.2, в том числе по источникам финансирования	бюджет города Перми	278,200	0,000	160,041	0,000	0,000

2.31. строки «Итого по основному мероприятию 1.1.2.2, в том числе по источникам финансирования», «Итого по задаче 1.1.2, в том числе по источникам финансирования», «Итого по подпрограмме 1.1, в том числе по источникам финансирования» изложить в следующей редакции:

Итого по основному мероприятию 1.1.2.2, в том числе по источникам финансирования	бюджет города Перми	22742,000	22046,77918	21826,741	21666,700	21666,700
Итого по задаче 1.1.2, в том числе по источникам финансирования	бюджет города Перми	562706,93699	589690,98672	602002,944	579173,200	579173,200
Итого по подпрограмме 1.1, в том числе по источникам финансирования	Итого	1007902,35597	955040,81783	1057629,71267	1102641,61134	1056189,042
	бюджет города Перми	779425,38378	863342,24972	877341,918	1095131,478	1003976,642
	бюджет города Перми (неиспользованные ассигнования отчетного года)	18090,34568	44338,10013	64247,03672	0,000	0,000
	бюджет Пермского края	144503,69878	6139,69445	114734,04339	1877,53334	52212,400
	бюджет Пермского края (неиспользованные ассигнования отчетного года)	4013,76748	34831,01499	0,000	0,000	0,000
	бюджет Российской Федерации	61869,16025	6389,75854	1306,71456	5632,600	0,000

2.32. в приложении 1:

2.32.1. в таблице 2 строки 14, 15 изложить в следующей редакции:

14	Сметная стоимость объекта муниципальной собственности Перми, тыс. руб.	70 006,61832
15	Объемы и источники финансирования осуществления капитальных вложений в объект по годам реализации, тыс. руб.	бюджет города Перми – 70 006,61832: 2018 г. – 1 246,283; 2019 г. – 6 823,879; 2020 г. – 42 585,99622, в том числе: бюджет города Перми – 28 597,41007; бюджет города Перми (неиспользованные ассигнования отчетного года) – 13 988,58615: 2021 г. – 19 350,46010 в том числе: бюджет города Перми – 4 543,380; бюджет города Перми (неиспользованные ассигнования отчетного года) – 14 807,08010;

2.33. в таблице 3 строки 14, 15 изложить в следующей редакции:

14	Сметная стоимость объекта муниципальной собственности Перми, тыс. руб.	311 601,01491

15	Объемы и источники финансирования осуществления капитальных вложений в объект по годам реализации, тыс. руб.	бюджет города Перми – 311 601,01491: 2019 г. – 23 408,107; 2020 г. – 7 823,60703, в том числе: бюджет города Перми – 3 482,31279; бюджет города Перми (неиспользованные ассигнования отчетного года) – 4 341,29424: 2021 г. – 135 770,03988, в том числе бюджет города Перми – 105 025,319; бюджет города Перми (неиспользованные ассигнования отчетного года) – 30 744,72088: 2022 г. – 144 599,261 бюджет города Перми

2.34. в таблице 4 строки 14, 15 изложить в следующей редакции:

14	Сметная стоимость объекта муниципальной собственности Перми, тыс. руб.	140 382,45823
15	Объемы и источники финансирования осуществления капитальных вложений в объект по годам реализации, тыс. руб.	бюджет города Перми – 140 382,45823: 2019 г. – 9 746,719; 2020 г. – 73 477,02349; 2021 г. – 57 158,71574, в том числе бюджет города Перми – 38 463,480; бюджет города Перми (неиспользованные ассигнования отчетного года) – 18 695,23574

2.35. в таблице 5 строки 14, 15 изложить в следующей редакции:

14	Сметная стоимость объекта муниципальной собственности Перми, тыс. руб.	709 345,05551
15	Объемы и источники финансирования осуществления капитальных вложений в объект по годам реализации, тыс. руб.	всего – 709 345,05551, в том числе: бюджет города Перми – 549 345,05551: 2020 г. – 19 503,28251; 2021 г. –26 000,000; 2022 г. – 246 684,560; 2023 г. – 257 157,213 бюджет Пермского края – 160 000,0: 2021 г. – 107 787,600; 2023 г. – 52 212,400

2.36. в таблице 6 строки 14, 15 изложить в следующей редакции:

14	Сметная стоимость объекта муниципальной собственности Перми, тыс. руб.	206 991,344
15	Объемы и источники финансирования осуществления капитальных вложений в объект по годам реализации, тыс. руб.	бюджет города Перми – 206 991,344: 2020 г. – 13 234,744; 2021 г. – 41 941,614; 2022 г. – 36 421,557; 2023 г. – 115 393,429

2.37. в таблице 7 строки 14, 15 изложить в следующей редакции:

14	Сметная стоимость объекта муниципальной собственности Перми, тыс. руб.	3 500,000
15	Объемы и источники финансирования осуществления капитальных вложений в объект по годам реализации, тыс. руб.	бюджет города Перми – 3 500,000 всего в том числе: 2021 год – 3 500,000

2.38. в приложении 2 строку 1.1.1.2.1.1 изложить в следующей редакции:

1.1.1.2.1.1	Количество муниципальных плоскостных спортивных сооружений, оснащенных инвентарем, введенных в эксплуатацию			бюджет города Перми	0,000	23966,80885	10108,816	12812,700	12812,700
	МАУ «ГСКК» г. Перми, по адресу: ул. Сортировочная 34	2020	2020	бюджет города Перми	0,000	4269,82757	0,000	0,000	0,000
	МАУ «ГСКК» г. Перми, по адресу: ул. Свободы, 17	2020	2020	бюджет города Перми	0,000	4139,17422	0,000	0,000	0,000
	МАУ «ГСКК» г. Перми, по адресу: ул. Фонтанная, 8/14	2020	2020	бюджет города Перми	0,000	3913,04357	0,000	0,000	0,000
	МАУ «ГСКК» г. Перми, по адресу: ул. Щербакова, 33	2020	2020	бюджет города Перми	0,000	3995,084	0,000	0,000	0,000
	МАУ «ГСКК» г. Перми, по адресу: ул. Серпуховская,8	2020	2020	бюджет города Перми	0,000	4241,60920	0,000	0,000	0,000
	МАУ «ГСКК» г. Перми, по адресу: ул. Монастырская, 159-157	2020	2020	бюджет города Перми	0,000	3408,07029	0,000	0,000	0,000
	МАУ «ГСКК» г. Перми, по адресу: ул. Маяковского, 41	2021	2021	бюджет города Перми	0,000	0,000	4150,969	0,000	0,000
	МАУ «ГСКК» г. Перми, по адресу: ул. Ласьвинская / ул. Маршала Рыбалко	2021	2021	бюджет города Перми	0,000	0,000	4270,900	0,000	0,000
	МАУ «ГСКК» г. Перми, по адресу: ул. Полевая, 12	2021	2021	бюджет города Перми	0,000	0,000	1686,947	0,000	0,000
	МАУ «ГСКК» г. Перми, по адресу: ул. Холмогорская, 11-15	2022	2022	бюджет города Перми	0,000	0,000	0,000	4270,900	0,000
	МАУ «ГСКК» г. Перми, по адресу: ул. Мильчакова, 3	2022	2022	бюджет города Перми	0,000	0,000	0,000	4270,900	0,000
	МАУ «ГСКК» г. Перми, по адресу: ул. Торфянная, 28б	2022	2022	бюджет города Перми	0,000	0,000	0,000	4270,900	0,000
	МБУ «СШОР по самбо и дзюдо «Витязь» имени И.И. Пономарева» г. Перми, по адресу: ул. Карпинского, 100а	2023	2023	бюджет города Перми	0,000	0,000	0,000	0,000	4270,900
	МАУ «ГСКК» г. Перми, по адресу: ул. Южноуральская, 34	2023	2023	бюджет города Перми	0,000	0,000	0,000	0,000	4270,900
	МАУ «ГСКК» г. Перми, по адресу: ул. Лиственная, 2	2023	2023	бюджет города Перми	0,000	0,000	0,000	0,000	4270,900

3. В разделе «Система программных мероприятий подпрограммы 1.2 «Создание условий для поддержания здорового образа жизни» муниципальной программы «Развитие физической культуры и спорта города Перми»:

3.1. строку 1.2.2.1.1.1 изложить в следующей редакции:

1.2.2.1.1.1	Количество учреждений, выполняющих муниципальную работу по организации и проведению спортивно-оздоровительной работы по развитию физической культуры и спорта среди различных групп населения, организация работ по устройству муниципальных плоскостных сооружений на территории города Перми, обеспечение доступа к объектам спорта	ед.	4	4	6	6	6	муниципальные учреждения, подведомственные КФКС	бюджет города Перми	95443, 44801	86686, 18868	110032, 038	94824, 300	94824, 300

3.2. строку «Итого по мероприятию 1.2.2.1.1, в том числе по источникам финансирования» изложить в следующей редакции:

Итого по мероприятию 1.2.2.1.1, в том числе по источникам финансирования	бюджет города Перми	95443, 44801	93509, 98868	116831, 238	101623, 500	101623, 500

3.3. строки 1.2.2.1.2.1, «Итого по мероприятию 1.2.2.1.2, в том числе по источникам финансирования» изложить в следующей редакции:

1.2.2.1.2.1	Количество учреждений, получающих субсидии на повышение фонда оплаты труда	ед.	5	-	6	-	-	муниципальные учреждения, подведомственные КФКС	бюджет города Перми	617, 789	0,000	477, 931	0,000	0,000
Итого по мероприятию 1.2.2.1.2, в том числе по источникам финансирования									бюджет города Перми	617, 789	0,000	477, 931	0,000	0,000

3.4. строки 1.2.2.1.6.1, «Итого по мероприятию 1.2.2.1.6, в том числе по источникам финансирования» изложить в следующей редакции:

1.2.2.1.6.1	Количество проведенных физкультурных и спортивных мероприятий	ед.	134	48	131	133	133	муниципальные учреждения, подведомственные КФКС	бюджет города Перми	18881, 221	15741, 15720	16819, 221	21680, 200	21680, 200
			5	4	2	2	2	КФКС	бюджет города Перми	1191, 285	855, 09080	663, 900	663, 900	663, 900
	Итого по ПНР	ед.	139	52	133	135	135		бюджет города Перми	20072, 506	16596, 248	17483, 121	22344, 100	22344, 100
Итого по мероприятию 1.2.2.1.6, в том числе по источникам финансирования									бюджет города Перми	20072, 506	16596, 248	17483, 121	22344, 100	22344, 100

3.5. строки «Итого по основному мероприятию 1.2.2.1, в том числе по источникам финансирования», «Итого по задаче 1.2.2, в том числе по источникам финансирования», «Итого по подпрограмме 1.2, в том числе по источникам финансирования» изложить в следующей редакции:

Итого по основному мероприятию 1.2.2.1, в том числе по источникам финансирования	Итого	220791,40401	211408,29768	219150,890	209724,200	209724,200
	бюджет города Перми	213791,40401	211408,29768	219150,890	209724,200	209724,200
	бюджет Пермского края	7000,000	0,000	0,000	0,000	0,000
Итого по задаче 1.2.2, в том числе по источникам финансирования	Итого	220791,40401	211408,29768	219150,890	209724,200	209724,200
	бюджет города Перми	213791,40401	211408,29768	219150,890	209724,200	209724,200
	бюджет Пермского края	7000,000	0,000	0,000	0,000	0,000
Итого по подпрограмме 1.2, в том числе по источникам финансирования	Итого	229971,79801	219523,61868	228138,180	219174,900	219174,900
	бюджет города Перми	222971,79801	219523,61868	228138,180	219174,900	219174,900
	бюджет Пермского края	7000,000	0,000	0,000	0,000	0,000

4. В разделе «Таблица показателей конечного результата муниципальной программы «Развитие физической культуры и спорта города Перми» строку 1.1.1 изложить в следующей редакции:

1.1.1.	Задача. Развитие спортивной инфраструктуры						
	Уровень обеспеченности населения спортивными сооружениями исходя из единовременной пропускной способности	%	47,4	50	55	60	65
	Эффективность использования существующих объектов спортивной инфраструктуры	%	-	80	80	80	80
	Доля объектов муниципальных учреждений, на которых проведены ремонтные работы и объектов, приведенных в нормативное состояние от общего количества объектов муниципальных учреждений	%	30,00	23,46	29,27	8,33	2,33
	Количество введенных в эксплуатацию спортивных баз	ед.	-	1	-	-	-
	Количество введенных в эксплуатацию объектов недвижимого имущества и инженерной инфраструктуры на территории Экстрим-парка	ед.	-	-	1	-	-
	Количество введенных в эксплуатацию физкультурно-спортивных центров	ед.	-	-	1	-	-
	Количество введенных в эксплуатацию плавательных бассейнов	ед.	-	-	-	1	1
	Количество введенных в эксплуатацию физкультурно-оздоровительных комплексов	ед.	-	-	-	-	1
	Количество введенных в эксплуатацию спортивных комплексов с плавательным бассейном	ед.	-	-	-	1	-
	Количество введенных в эксплуатацию муниципальных плоскостных спортивных сооружений с оснащением инвентарем	ед.	-	-	4	3	3
	Количество учреждений, выполнивших работу по устройству муниципальных плоскостных сооружений на территории города Перми	ед.	-	-	1	1	1
	Количество учреждений, выполнивших муниципальную работу по обеспечению доступа к объектам спорта	ед.	-	-	5	5	5
	Доля спортивных организаций в общем количестве организаций в сфере физической культуры и спорта, в том числе лиц с ограниченными возможностями здоровья и инвалидов	%	-	100	100	100	-
	Доля занимающихся на этапе высшего спортивного мастерства в спортивных организациях в общем количестве занимающихся на этапе совершенствования спортивного мастерства в спортивных организациях	%	-	13,8	13,9	14	-

5. В приложении 1:

5.1. строку 1.1.1.1.2.1 изложить в следующей редакции:

1.1.1.1.2.1	Выполненные работы по строительству объектов недвижимого имущества и инженерной инфраструктуры на территории Экстрим-парка	МКУ «УТЗ»	01.01.2021	31.05.2021	акт выполненных работ по строительству	ед.	1	бюджет города Перми (неиспользованные ассигнования 2020 года)	14 629, 72615
								бюджет города Перми	4 543, 380

5.2. строку «Итого по мероприятию 1.1.1.1.2, в том числе по источникам финансирования» изложить в следующей редакции:

Итого по мероприятию 1.1.1.1.2, в том числе по источникам финансирования	итого	19 350,46010
	бюджет города Перми	4 543,380
	бюджет города Перми (неиспользованные ассигнования 2020 года)	14 807,08010

5.3. строку 1.1.1.1.3.2 изложить в следующей редакции:

1.1.1.1.3.2	Выполнение работ по строительству плавательного бассейна по адресу: ул. Гашкова, 20а (общестроительные работы)	МКУ «УТЗ»	11.07.2021	31.12.2021	акт выполненных работ по строительству	ед.	1	бюджет города Перми	104 683, 77416

5.4. строки 1.1.1.1.3.3, 1.1.1.1.3.4 признать утратившими силу;

5.5. строку 1.1.1.1.3.7 признать утратившей силу;

5.6. строку «Итого по мероприятию 1.1.1.1.3, в том числе по источникам финансирования» изложить в следующей редакции:

Итого по мероприятию 1.1.1.1.3, в том числе по источникам финансирования	итого	135 770,03988
	бюджет города Перми	105 025,319
	бюджет города Перми (неиспользованные ассигнования 2020 года)	30 744,72088

5.7. строки 1.1.1.1.4.1-1.1.1.1.4.3 изложить в следующей редакции:

1.1.1.1.4.1	Выполнение работ по строительству физкультурно-спортивного центра по адресу: ул. Академика Веденеева, 25 (общестроительные работы выше отметки 0.00)	МКУ «УТЗ»	01.01.2021	20.09.2021	акт выполненных работ по строительству	ед.	1	бюджет города Перми	33 494, 630
								бюджет города Перми (неиспользованные ассигнования 2020 года)	17 855, 15367
1.1.1.1.4.2	Оказание услуг авторского надзора за строительством физкультурно-спортивного центра по адресу: ул. Академика Веденеева, 25 (пропорционально выполненным работам по строительству)	МКУ «УТЗ»	01.01.2021	20.09.2021	акт сдачи-приемки оказанных услуг авторского надзора за строительством	ед.	1	бюджет города Перми	49,051
								бюджет города Перми (неиспользованные ассигнования 2020 года)	99, 38441
1.1.1.1.4.3	Ввод в эксплуатацию физкультурно-спортивного центра по адресу: ул. Академика Веденеева, 25	МКУ «УТЗ»	21.09.2021	30.09.2021	акт ввода в эксплуатацию объекта	ед.	1	бюджет города Перми	0,000

5.8. строку 1.1.1.1.4.7 изложить в следующей редакции:

1.1.1.1.4.7	Выполнение работ по разработке технического плана	МКУ «УТЗ»	16.09.2021	30.09.2021	акт о выполнении работ	ед.	2	бюджет города Перми	219,999

5.9. строку «Итого по мероприятию 1.1.1.1.4, в том числе по источникам финансирования» изложить в следующей редакции:

Итого по мероприятию 1.1.1.1.4, в том числе по источникам финансирования	итого	57 158,71574
	бюджет города Перми	38 463,480
	бюджет города Перми (неиспользованные ассигнования 2020 года)	18 695,23574

5.10. строки 1.1.1.1.5.1, 1.1.1.1.5.2 изложить в следующей редакции:

1.1.1.1.5.1	Проведение конкурентной закупки на выполнение работ по реконструкции физкультурно-оздоровительного комплекса по адресу: г. Пермь, ул. Рабочая, 9	МКУ «УТЗ»	10.01.2021	30.04.2021	извещение о проведении конкурентной закупки на выполнение работ по реконструкции	ед.	1	бюджет города Перми	0,000
1.1.1.1.5.2	Заключение муниципального контракта на выполнение работ по реконструкции физкультурно-оздоровительного комплекса по адресу: г. Перми, г. Пермь, ул. Рабочая, 9	МКУ «УТЗ»	01.05.2021	26.05.2021	заключенный муниципальный контракт на выполнение работ по реконструкции	ед.	1	бюджет города Перми	0,000

5.11. строку 1.1.1.1.5.3 признать утратившей силу;

5.12. строки 1.1.1.1.5.4, 1.1.1.1.5.5 изложить в следующей редакции:

1.1.1.1.5.4	Выполнение работ по реконструкции физкультурно-оздоровительного комплекса по адресу: г. Пермь, ул. Рабочая, 9 (демонтажные работы)	МКУ «УТЗ»	26.05.2021	26.11.2021	акт выполненных работ по реконструкции	ед.	1	бюджет города Перми	24 583,24821
1.1.1.1.5.5	Выполнение работ по реконструкции физкультурно-оздоровительного комплекса по адресу: г. Пермь, ул. Рабочая, 9 (общестроительные работы)	МКУ «УТЗ»	27.11.2021	31.12.2021	акт выполненных работ по реконструкции	ед.	1	бюджет Пермского края	107 787,600

5.13. строку 1.1.1.1.6.1 изложить в следующей редакции:

1.1.1.1.6.1	Разработка проектной документации на строительство спортивного комплекса с плавательным бассейном в микрорайоне Парковый по ул. Шпальной, 2	УКС	01.01.2021	30.03.2021	разработанная проектная документация	ед.	1	бюджет города Перми	9 286,76983

5.14. строки 1.1.1.1.6.2-1.1.1.1.6.4 признать утратившими силу;

5.15. строку «Итого по мероприятию 1.1.1.1.6, в том числе по источникам финансирования» изложить в следующей редакции:

Итого по мероприятию 1.1.1.1.6, в том числе по источникам финансирования	бюджет города Перми	41 941,614

5.16. строку «Итого по основному мероприятию 1.1.1.1, в том числе по источникам финансирования» изложить в следующей редакции:

Итого по основному мероприятию 1.1.1.1, в том числе по источникам финансирования	итого	391 508,42972
	бюджет города Перми	219 473,793
	бюджет города Перми (неиспользованные ассигнования 2020 года)	64 247,03672
	бюджет Пермского края	107 787,600

5.17. строку 1.1.1.2.1.2.3 изложить в следующей редакции:

1.1.1.2.1.2.3	Проведение работ по муниципальному контракту	МАУ «ГСКК» г. Перми	01.08.2021	01.10.2021	акт приемки-сдачи выполненных работ	ед.	1	бюджет города Перми	4 150, 969

5.18. после строки 1.1.1.2.1.3.3 дополнить строками 1.1.1.2.1.4, 1.1.1.2.1.4.1-1.1.1.2.1.4.3 следующего содержания:

1.1.1.2.1.4	Устройство муниципального плоскостного спортивного сооружения с оснащением инвентарем, в том числе технологическое присоединение к электрическим сетям по адресу: ул. Полевая, 12								
1.1.1.2.1.4.1	Проведение конкурентной закупки	МАУ «ГСКК» г. Перми	01.08.2021	30.08.2021	извещение о проведении аукциона	ед.	1	бюджет города Перми	0,000
1.1.1.2.1.4.2	Заключение муниципального контракта	МАУ «ГСКК» г. Перми	01.09.2021	15.09.2021	количество заключенных муниципальных контрактов	ед.	1	бюджет города Перми	0,000
1.1.1.2.1.4.3	Проведение работ по муниципальному контракту	МАУ «ГСКК» г. Перми	16.09.2021	01.11.2021	акт приемки-сдачи выполненных работ	ед.	1	бюджет города Перми	1 686, 947

5.19. строку «Итого по мероприятию 1.1.1.2.1, в том числе по источникам финансирования» изложить в следующей редакции:

Итого по мероприятию 1.1.1.2.1, в том числе по источникам финансирования	бюджет города Перми	10 108,816

5.20. строки 1.1.1.2.2.1.3-1.1.1.2.2.1.6 изложить в следующей редакции:

1.1.1.2.2.1.3	Текущий ремонт имущественного комплекса, приобретение оборудования и мебели, инвентаря и материальных запасов, изготовление документации, выполнение монтажных работ МАУ «СШОР «Летающий лыжник» г. Перми по ул. Тихой, 22	МАУ «СШОР «Летающий лыжник» г. Перми	11.01.2021	31.12.2021	акт выполненных ремонтных работ, акт выполненных монтажных работ, акт выполненных работ по изготовлению документации, товарная накладная на приобретение оборудования и мебели, инвентаря и материальных запасов	ед.	1	бюджет города Перми	296, 965
1.1.1.2.2.1.4	Текущий ремонт имущественного комплекса, приобретение оборудования, инвентаря и материальных запасов, изготовление документации, выполнение монтажных работ МАУ «СШОР «Летающий лыжник» г. Перми по ул. Братской, 171а	МАУ «СШОР «Летающий лыжник» г. Перми	11.01.2021	31.12.2021	акт выполненных ремонтных работ, акт выполненных монтажных работ, акт выполненных работ по изготовлению документации, товарная накладная на приобретение оборудования и мебели, инвентаря и материальных запасов	ед.	1	бюджет города Перми	211, 950

1.1.1.2.2.1.5	Текущий ремонт имущественного комплекса, приобретение оборудования, инвентаря и материальных запасов, изготовление документации, выполнение монтажных работ МАУ «СШОР «Летающий лыжник» г. Перми по ул. Академика Веденеева, 101	МАУ «СШОР «Летающий лыжник» г. Перми	11.01.2021	31.12.2021	акт выполненных ремонтных работ, акт выполненных монтажных работ, акт выполненных работ по изготовлению документации, товарная накладная на приобретение оборудования и мебели, инвентаря и материальных запасов	ед.	1	бюджет города Перми	686, 753
1.1.1.2.2.1.6	Текущий ремонт имущественного комплекса, приобретение оборудования, инвентаря и материальных запасов, изготовление документации, выполнение монтажных работ МАУ «СШОР «Летающий лыжник» г. Перми по бульвару Гагарина, 28	МАУ «СШОР «Летающий лыжник» г. Перми	11.01.2021	31.12.2021	акт выполненных ремонтных и иных работ, акт выполненных работ по изготовлению документации, товарная накладная на приобретение оборудования и мебели, инвентаря и материальных запасов	ед.	1	бюджет города Перми	472, 564

5.21. строку 1.1.1.2.2.1.17 изложить в следующей редакции:

1.1.1.2.2.1.17	Текущий ремонт имущественного комплекса, приобретение оборудования, инвентаря и материальных запасов, изготовление документации, выполнение монтажных работ МАУ «СШОР по дзюдо г. Перми «Пермский Кодокан» по ул. Вижайской, 16	МАУ «СШОР по дзюдо г. Перми «Пермский Кодокан»	11.01.2021	31.12.2021	акт выполненных ремонтных и иных работ, акт выполненных работ по изготовлению документации, товарная накладная на приобретение оборудования и мебели, инвентаря и материальных запасов	ед.	1	бюджет города Перми	1 721, 504

5.22. строку 1.1.1.2.2.1.20 изложить в следующей редакции:

1.1.1.2.2.1.20	Текущий ремонт имущественного комплекса, приобретение оборудования, инвентаря и материальных запасов, изготовление документации, выполнение монтажных работ МАУ «СШ Свердловского района» г. Перми по ул. Обвинской, 9	МАУ «СШ Свердловского района» г. Перми	11.01.2021	31.12.2021	акт выполненных ремонтных работ, акт выполненных монтажных работ, акт выполненных работ по изготовлению документации, товарная накладная на приобретение оборудования и мебели, инвентаря и материальных запасов	ед.	1	бюджет города Перми	2 083, 696

5.23. после строки 1.1.1.2.2.1.21 дополнить строками 1.1.1.2.2.1.22-1.1.1.2.2.1.24 следующего содержания:

1.1.1.2.2.1.22	Текущий ремонт имущественного комплекса, приобретение оборудования, инвентаря и материальных запасов, изготовление документации, выполнение монтажных работ МАУ СШОР «Темп» г. Перми по ул. Карбышева, 52	МАУ СШОР «Темп» г. Перми	01.09.2021	31.12.2021	акт выполненных работ, товарная накладная на приобретение оборудования, инвентаря и материальных запасов	ед.	1	бюджет города Перми	229, 622
1.1.1.2.2.1.23	Текущий ремонт муниципального плоскостного спортивного сооружения (проведение работ, изготовление документации, осуществление технического надзора, приобретение оборудования, инвентаря) МБУ «СШ по карате» г. Перми по ул. Космонавта Леонова, 47а	МБУ «СШ по карате» г. Перми	01.08.2021	31.12.2021	акт выполненных ремонтных работ, акт выполненных монтажных работ, акт выполненных работ по изготовлению документации, товарная накладная на приобретение оборудования и мебели, инвентаря и материальных запасов	ед.	1	бюджет города Перми	74, 980
1.1.1.2.2.1.24	Текущий ремонт муниципального плоскостного спортивного сооружения (проведение работ, изготовление документации, осуществление технического надзора, приобретение оборудования, инвентаря) МАУ «ГСКК» г. Перми по ул. Сортировочной, 34	МАУ «ГСКК» г. Перми	01.08.2021	31.12.2021	акт выполненных ремонтных работ, акт выполненных монтажных работ, акт выполненных работ по изготовлению документации, товарная накладная на приобретение оборудования и мебели, инвентаря и материальных запасов	ед.	1	бюджет города Перми	274, 631

5.24. строку «Итого по мероприятию 1.1.1.2.2, в том числе по источникам финансирования изложить в следующей редакции:

Итого по мероприятию 1.1.1.2.2, в том числе по источникам финансирования	итого	37 049,187
	бюджет города Перми	37 049,187
	бюджет Пермского края	0,000

5.25. строку «Итого по основному мероприятию 1.1.1.2, в том числе по источникам финансирования изложить в следующей редакции:

Итого по основному мероприятию 1.1.1.2, в том числе по источникам финансирования	итого	62 328,319
	бюджет города Перми	55 865,181
	бюджет Пермского края	6 463,138

5.26. строку «Итого по задаче 1.1.1, в том числе по источникам финансирования» изложить в следующей редакции:

Итого по задаче 1.1.1, в том числе по источникам финансирования	итого	455626,76867
	бюджет города Перми	275338,974
	бюджет города Перми (неиспользованные ассигнования 2020 года)	64247,03672
	бюджет Пермского края	114734,04339
	бюджет Российской Федерации	1306,71456

5.27. строку 1.1.2.1.1.1 изложить в следующей редакции:

1.1.2.1.1.1	Оказание услуг по реализации программ спортивной подготовки по олимпийским и неолимпийским видам спорта	муниципальные учреждения, подведомственные КФКС	11.01.2021	31.12.2021	количество получателей услуг по реализации программ спортивной подготовки по олимпийским и неолимпийским видам спорта	чел.	17 806	бюджет города Перми	508 118, 085

5.28. строку «Итого по мероприятию 1.1.2.1.1, в том числе по источникам финансирования» изложить в следующей редакции:

Итого по мероприятию 1.1.2.1.1, в том числе по источникам финансирования	бюджет города Перми	515 166,585

5.29. после строки «Итого по мероприятию 1.1.2.1.1, в том числе по источникам финансирования» дополнить строками 1.1.2.1.2, 1.1.2.1.2.1, 1.1.2.1.2.2, «Итого по мероприятию 1.1.2.1.2, в том числе по источникам финансирования» следующего содержания:

1.1.2.1.2	Целевая субсидия на повышение фонда оплаты труда								
1.1.2.1.2.1	Предоставление целевой субсидии на повышение фонда оплаты труда	муниципальные учреждения, подведомственные КФКС	01.10.2021	31.12.2021	количество учреждений, получающих субсидии на повышение фонда оплаты труда	ед.	22	бюджет города Перми	3 565, 421
1.1.2.1.2.2		муниципальные учреждения, подведомственные ДО	01.10.2021	31.12.2021		ед.	1	бюджет города Перми	48, 149
Итого по мероприятию 1.1.2.1.2, в том числе по источникам финансирования								бюджет города Перми	3 613, 570

5.30. строки 1.1.2.1.3.1-1.1.2.1.3.3, «Итого по мероприятию 1.1.2.1.3, в том числе по источникам финансирования» изложить в следующей редакции:

1.1.2.1.3.1	Предоставление целевой субсидии учреждениям системы физической культуры и спорта на аренду имущественных комплексов	муниципальные учреждения, подведомственные КФКС	11.01.2021	31.12.2021	количество квадратных метров, арендуемых учреждениями, в соответствии с заключенными договорами аренды	кв. м	15708	бюджет города Перми	48 999, 118
1.1.2.1.3.2					количество часов аренды, арендуемых учреждениями, в соответствии с заключенными договорами аренды	ч	4972	бюджет города Перми	
1.1.2.1.3.3					количество объектов движимого имущества, арендуемых учреждениями, в соответствии с заключенными договорами аренды	ед.	16	бюджет города Перми	
Итого по мероприятию 1.1.2.1.3, в том числе по источникам финансирования								бюджет города Перми	48 999, 118

5.31. строки 1.1.2.1.4.1, «Итого по мероприятию 1.1.2.1.4, в том числе по источникам финансирования» изложить в следующей редакции:

1.1.2.1.4.1	Количество официальных спортивных соревнований (выездов), в которых приняли участие спортсмены Учреждений	муниципальные учреждения, подведомственные КФКС	11.01.2021	31.12.2021	количество официальных спортивных соревнований (выездов), в которых приняли участие спортсмены Учреждений	ед.	57	бюджет города Перми	8 219,156
Итого по мероприятию 1.1.2.1.4, в том числе по источникам финансирования								бюджет города Перми	8 219,156

5.32. строку «Итого по основному мероприятию 1.1.2.1, в том числе по источникам финансирования» изложить в следующей редакции:

Итого по основному мероприятию 1.1.2.1, в том числе по источникам финансирования	бюджет города Перми	580 176,203

5.33. после строки «Итого по мероприятию 1.1.2.2.1, в том числе по источникам финансирования» дополнить строками 1.1.2.2.2, 1.1.2.2.2.1, «Итого по мероприятию 1.1.2.2.2, в том числе по источникам финансирования» следующего содержания:

1.1.2.2.2	Целевая субсидия на повышение фонда оплаты труда								
1.1.2.2.2.1	Предоставление целевой субсидии на повышение фонда оплаты труда	муниципальные учреждения, подведомственные КФКС	01.10.2021	31.12.2021	количество учреждений, получающих субсидии на повышение фонда оплаты труда	ед.	3	бюджет города Перми	160,041
Итого по мероприятию 1.1.2.2.2, в том числе по источникам финансирования								бюджет города Перми	160,041

5.34. строки «Итого по основному мероприятию 1.1.2.2, в том числе по источникам финансирован», «Итого по задаче 1.1.2, в том числе по источникам финансирования», «Итого по подпрограмме 1.1, в том числе по источникам финансирования» изложить в следующей редакции:

Итого по основному мероприятию 1.1.2.2, в том числе по источникам финансирования	бюджет города Перми	21826,741
Итого по задаче 1.1.2, в том числе по источникам финансирования	бюджет города Перми	602002,944
Итого по подпрограмме 1.1, в том числе по источникам финансирования	итого	1057629,71267
	бюджет города Перми	877341,918
	бюджет города Перми (неиспользованные ассигнования 2020 года)	64247,03672
	бюджет Пермского края	114734,04339
	бюджет Российской Федерации	1306,71456

6. В приложении 2:

6.1. строку 1.2.2.1.1.1 изложить в следующей редакции:

1.2.2.1.1.1	Выполнение муниципальных работ по организации и проведению спортивно-оздоровительной работы по развитию физической культуры и спорта среди различных групп населения, организация работ по устройству муниципальных плоскостных сооружений на территории города Перми	муниципальные учреждения, подведомственные КФКС	11.01.2021	31.12.2021	количество учреждений, выполняющих муниципальную работу по организации и проведению спортивно-оздоровительной работы по развитию физической культуры и спорта среди различных групп населения, организация работ по устройству муниципальных плоскостных сооружений на территории города Перми	ед.	6	бюджет города Перми	110 032,038

6.2. строку «Итого по мероприятию 1.2.2.1.1, в том числе по источникам финансирования» изложить в следующей редакции:

Итого по мероприятию 1.2.2.1.1, в том числе по источникам финансирования	бюджет города Перми	116 831,238

6.3. после строки «Итого по мероприятию 1.2.2.1.1, в том числе по источникам финансирования» дополнить строками 1.2.2.1.2, 1.2.2.1.2.1, «Итого по мероприятию 1.2.2.1.2, в том числе по источникам финансирования» следующего содержания:

1.2.2.1.2	Целевая субсидия на повышение фонда оплаты труда								
1.2.2.1.2.1	Предоставление целевой субсидии на повышение фонда оплаты труда	муниципальные учреждения, подведомственные КФКС	01.10.2021	31.12.2021	количество учреждений, получающих субсидии на повышение фонда оплаты труда	ед.	6	бюджет города Перми	477,931
Итого по мероприятию 1.2.2.1.2, в том числе по источникам финансирования								бюджет города Перми	477,931

6.4. строки 1.2.2.1.6.2-1.2.2.1.6.4, «Итого по мероприятию 1.2.2.1.6, в том числе по источникам финансирования» изложить в следующей редакции:

1.2.2.1.6.2.	Организация и проведение физкультурных мероприятий	КФКС	11.01.2021	31.12.2021	количество проведенных физкультурных мероприятий	ед.	1	бюджет города Перми	163,900
					количество граждан, принявших участие в физкультурных мероприятиях	чел.	406		
		муниципальные учреждения, подведомственные КФКС	11.01.2021	31.12.2021	количество проведенных физкультурных мероприятий	ед.	17	бюджет города Перми	3 115,629
					количество граждан, принявших участие в физкультурных мероприятиях	чел.	7719		
1.2.2.1.6.3.	Организация и проведение спортивных мероприятий по видам спорта	муниципальные учреждения, подведомственные КФКС	11.01.2021	31.12.2021	количество проведенных спортивных мероприятий по видам спорта	ед.	111	бюджет города Перми	7 803,343
					количество граждан, принявших участие в спортивных мероприятиях по видам спорта	чел.	5230		

1.2.2.1.6.4.	Организация и проведение межмуниципальных, региональных, межрегиональных, всероссийских и международных спортивных соревнований, физкультурных мероприятий	муниципальные учреждения, подведомственные КФКС	11.01.2021	31.12.2021	количество проведенных спортивных мероприятий по видам спорта	ед.	3	бюджет города Перми	5 900, 249
					количество граждан, принявших участие в спортивных мероприятиях по видам спорта	чел.	4753		
Итого по мероприятию 1.2.2.1.6, в том числе по источникам финансирования								бюджет города Перми	17 483, 121

6.5. строки «Итого по основному мероприятию 1.2.2.1, в том числе по источникам финансирования», «Итого по задаче 1.2.2, в том числе по источникам финансирования», «Итого по подпрограмме 1.2, в том числе по источникам финансирования» изложить в следующей редакции:

Итого по основному мероприятию 1.2.2.1, в том числе по источникам финансирования	Итого	219 150,890
	бюджет города Перми	219 150,890
	бюджет Пермского края	0,000
Итого по задаче 1.2.2, в том числе по источникам финансирования	Итого	219 150,890
	бюджет города Перми	219 150,890
	бюджет Пермского края	0,000
Итого по подпрограмме 1.2, в том числе по источникам финансирования	Итого	228 138,180
	бюджет города Перми	228 138,180
	бюджет Пермского края	0,000

АДМИНИСТРАЦИЯ ГОРОДА ПЕРМИ
ПОСТАНОВЛЕНИЕ

22.09.2021 № 734

Об утверждении размера нормативных затрат на оказание муниципальной услуги коррекционно-развивающей, компенсирующей и логопедической помощи обучающимся и нормативных затрат на содержание муниципального имущества на 2022 год и плановый период 2023 и 2024 годов и значений натуральных норм, используемых при определении базовых нормативов затрат на оказание муниципальной услуги коррекционно-развивающей, компенсирующей и логопедической помощи обучающимся

В соответствии с федеральными законами от 06 октября 2003 г. № 131-ФЗ «Об общих принципах организации местного самоуправления в Российской Федерации», от 29 декабря 2012 г. № 273-ФЗ «Об образовании в Российской Федерации», Уставом города Перми, постановлениями администрации города Перми от 30 ноября 2007 г. № 502 «О Порядке формирования, размещения, финансового обеспечения и контроля выполнения муниципального задания на оказание муниципальных услуг (выполнение работ)», от 02 октября 2019 г. № 623 «Об утверждении Методики расчета нормативных затрат на оказание муниципальной услуги коррекционно-развивающей, компенсирующей и логопедической помощи обучающимся»
администрация города Перми ПОСТАНОВЛЯЕТ:

1. Утвердить прилагаемые:

1.1. размер нормативных затрат на оказание муниципальной услуги коррекционно-развивающей, компенсирующей и логопедической помощи обучающимся и нормативных затрат на содержание муниципального имущества на 2022 год и плановый период 2023 и 2024 годов;

1.2. значения натуральных норм, используемых при определении базовых нормативов затрат на оказание муниципальной услуги коррекционно-развивающей, компенсирующей и логопедической помощи обучающимся.

2. Признать утратившим силу постановление администрации города Перми от 27 августа 2020 г. № 764 «Об утверждении размера нормативных затрат на оказание муниципальной услуги коррекционно-развивающей, компенсирующей и логопедической помощи обучающимся и нормативных затрат на содержание муниципального имущества на 2021 год и плановый период 2022 и 2023 годов и значений натуральных норм, используемых при определении базовых нормативов затрат на оказание муниципальной услуги коррекционно-развивающей, компенсирующей и логопедической помощи обучающимся».

3. Настоящее постановление вступает в силу с 01 января 2022 г.

4. Управлению по общим вопросам администрации города Перми обеспечить опубликование настоящего постановления в печатном средстве массовой информации «Официальный бюллетень органов местного самоуправления муниципального образования город Пермь».

5. Информационно-аналитическому управлению администрации города Перми обеспечить опубликование (обнародование) настоящего постановления на официальном сайте муниципального образования город Пермь в информационно-телекоммуникационной сети Интернет.

6. Контроль за исполнением настоящего постановления возложить на заместителя главы администрации города Перми **Грибанова А**.А.

Глава города Перми А.Н. Дёмкин

УТВЕРЖДЕН
постановлением
администрации города Перми
от 22.09.2021 № 734

РАЗМЕР
нормативных затрат на оказание муниципальной услуги коррекционно-развивающей, компенсирующей и логопедической помощи обучающимся и нормативных затрат на содержание муниципального имущества на 2022 год и плановый период 2023 и 2024 годов

Направления затрат	Размер, руб.
1	2
2022 год	
1. Базовый норматив затрат на оказание муниципальной услуги, в том числе:	24 824,15
базовый норматив затрат, непосредственно связанных с оказанием муниципальной услуги, в том числе:	21 147,49
затраты на оплату труда работников, непосредственно связанных с оказанием муниципальной услуги, и начисления на выплаты по оплате труда работников, непосредственно связанных с оказанием муниципальной услуги, включая страховые взносы в Пенсионный фонд Российской Федерации, Фонд социального страхования Российской Федерации и Федеральный фонд обязательного медицинского страхования, страховые взносы на обязательное социальное страхование от несчастных случаев на производстве и профессиональных заболеваний, в соответствии с трудовым законодательством Российской Федерации и иными нормативными правовыми актами, содержащими нормы трудового права	20 865,41
затраты на приобретение материальных запасов, используемых в процессе оказания муниципальной услуги	112,86
иные затраты, непосредственно связанные с оказанием муниципальной услуги, в том числе:	169,22
затраты на оплату коммунальных услуг	137,70
затраты на содержание объектов недвижимого имущества	20,48
затраты на содержание объектов особо ценного движимого имущества	11,04
базовый норматив затрат на общехозяйственные нужды на оказание муниципальной услуги, в том числе:	3 676,66
затраты на коммунальные услуги	210,72
затраты на содержание объектов недвижимого имущества	62,47
затраты на содержание объектов особо ценного движимого имущества	33,20
затраты на приобретение услуг связи	54,13
затраты на оплату труда работников, которые не принимают непосредственного участия в оказании муниципальной услуги, и начисления на выплаты по оплате труда работников, которые не принимают непосредственного участия в оказании муниципальной услуги	2 843,96
затраты на прочие общехозяйственные нужды	472,18
2. Нормативные затраты на содержание муниципального имущества	79 815,00
2023 год	
1. Базовый норматив затрат на оказание муниципальной услуги, в том числе:	24 824,15
базовый норматив затрат, непосредственно связанных с оказанием муниципальной услуги, в том числе:	21 147,49
затраты на оплату труда работников, непосредственно связанных с оказанием муниципальной услуги, и начисления на выплаты по оплате труда работников, непосредственно связанных с оказанием муниципальной услуги, включая страховые взносы в Пенсионный фонд Российской Федерации, Фонд социального страхования Российской Федерации и Федеральный фонд обязательного медицинского страхования, страховые взносы на обязательное социальное страхование от несчастных случаев на производстве и профессиональных заболеваний, в соответствии с трудовым законодательством Российской Федерации и иными нормативными правовыми актами, содержащими нормы трудового права	20 865,41
затраты на приобретение материальных запасов, используемых в процессе оказания муниципальной услуги	112,86

1	2
иные затраты, непосредственно связанные с оказанием муниципальной услуги, в том числе:	169,22
затраты на оплату коммунальных услуг	137,70
затраты на содержание объектов недвижимого имущества	20,48
затраты на содержание объектов особо ценного движимого имущества	11,04
базовый норматив затрат на общехозяйственные нужды на оказание муниципальной услуги, в том числе:	3 676,66
затраты на коммунальные услуги	210,72
затраты на содержание объектов недвижимого имущества	62,47
затраты на содержание объектов особо ценного движимого имущества	33,20
затраты на приобретение услуг связи	54,13
затраты на оплату труда работников, которые не принимают непосредственного участия в оказании муниципальной услуги, и начисления на выплаты по оплате труда работников, которые не принимают непосредственного участия в оказании муниципальной услуги	2 843,96
затраты на прочие общехозяйственные нужды	472,18
2. Нормативные затраты на содержание муниципального имущества	79 815,00
2024 год	
1. Базовый норматив затрат на оказание муниципальной услуги, в том числе:	24 824,15
базовый норматив затрат, непосредственно связанных с оказанием муниципальной услуги, в том числе:	21 147,49
затраты на оплату труда работников, непосредственно связанных с оказанием муниципальной услуги, и начисления на выплаты по оплате труда работников, непосредственно связанных с оказанием муниципальной услуги, включая страховые взносы в Пенсионный фонд Российской Федерации, Фонд социального страхования Российской Федерации и Федеральный фонд обязательного медицинского страхования, страховые взносы на обязательное социальное страхование от несчастных случаев на производстве и профессиональных заболеваний, в соответствии с трудовым законодательством Российской Федерации и иными нормативными правовыми актами, содержащими нормы трудового права	20 865,41
затраты на приобретение материальных запасов, используемых в процессе оказания муниципальной услуги	112,86
иные затраты, непосредственно связанные с оказанием муниципальной услуги, в том числе:	169,22
затраты на оплату коммунальных услуг	137,70
затраты на содержание объектов недвижимого имущества	20,48
затраты на содержание объектов особо ценного движимого имущества	11,04
базовый норматив затрат на общехозяйственные нужды на оказание муниципальной услуги, в том числе:	3 676,66
затраты на коммунальные услуги	210,72
затраты на содержание объектов недвижимого имущества	62,47
затраты на содержание объектов особо ценного движимого имущества	33,20
затраты на приобретение услуг связи	54,13
затраты на оплату труда работников, которые не принимают непосредственного участия в оказании муниципальной услуги, и начисления на выплаты по оплате труда работников, которые не принимают непосредственного участия в оказании муниципальной услуги	2 843,96
затраты на прочие общехозяйственные нужды	472,18
2. Нормативные затраты на содержание муниципального имущества	79 815,00

УТВЕРЖДЕНЫ
постановлением администрации
города Перми
от 22.09.2021 № 734

ЗНАЧЕНИЯ
натуральных норм, используемых при определении базовых нормативов затрат на оказание муниципальной услуги коррекционно-развивающей, компенсирующей и логопедической помощи обучающимся

Наименование муниципальной услуги: «Коррекционно-развивающая, компенсирующая и логопедическая помощь обучающимся».
Уникальный номер реестровой записи – 853212О.99.0.БВ22АА02001, 880900О.99.0.БА86АА02000, 880900О.99.0.ББ00АА02000, 880900О.99.0.ББ15АА02000.
Единица измерения показателя объема оказания муниципальной услуги - число обучающихся (человек).

Наименование натуральной нормы	Единица измерения натуральной нормы	Значение натуральной нормы/ срок полезного использования	Способ определения значения натуральной нормы
1	2	3	4
I. Натуральные нормы, используемые при определении базового норматива затрат, непосредственно связанных с оказанием муниципальной услуги			
1.1. Натуральные нормы, используемые при определении затрат на оплату труда работников, непосредственно связанных с оказанием муниципальной услуги, и начисления на выплаты по оплате труда работников, непосредственно связанных с оказанием муниципальной услуги затраты на оплату труда работников, непосредственно связанных с оказанием муниципальной услуги, и начисления на выплаты по оплате труда работников, непосредственно связанных с оказанием муниципальной услуги, включая страховые взносы в Пенсионный фонд Российской Федерации, Фонд социального страхования Российской Федерации и Федеральный фонд обязательного медицинского страхования, страховые взносы на обязательное социальное страхование от несчастных случаев на производстве и профессиональных заболеваний, в соответствии с трудовым законодательством Российской Федерации и иными нормативными правовыми актами, содержащими нормы трудового права			
педагог-психолог	штатная единица	0,046667	метод наиболее эффективного учреждения
учитель-логопед	штатная единица	0,003333	метод наиболее эффективного учреждения
учитель-дефектолог	штатная единица	0,003333	метод наиболее эффективного учреждения
социальный педагог	штатная единица	0,013333	метод наиболее эффективного учреждения
1.2. Натуральные нормы, используемые при определении затрат на приобретение материальных запасов, используемых в процессе оказания муниципальной услуги			
бумага офисная А4, 500 л.	пачка	0,066667	метод наиболее эффективного учреждения
папка-вкладыш-файл А4, 100 шт.	пачка	0,066667	метод наиболее эффективного учреждения
папка-скоросшиватель пластиковый А4	шт.	0,666667	метод наиболее эффективного учреждения
бумага А3, 500 л.	пачка	0,010000	метод наиболее эффективного учреждения
ватман А1, шт.	шт.	0,166667	метод наиболее эффективного учреждения
пластилин, 12 цветов	упаковка	0,033333	метод наиболее эффективного учреждения
гуашь, 12 цветов	упаковка	0,066667	метод наиболее эффективного учреждения
кисть беличья № 6	шт.	0,133333	метод наиболее эффективного учреждения
папка-регистратор	шт.	0,080000	метод наиболее эффективного учреждения
глина для творчества	упаковка	0,033333	метод наиболее эффективного учреждения
карандаши цветные, 12 цветов	упаковка	0,066667	метод наиболее эффективного учреждения

1	2	3	4
пастель, 24 цвета	упаковка	0,033333	метод наиболее эффективного учреждения
1.3. Натуральные нормы, используемые при определении иных затраты, непосредственно связанных с оказанием муниципальной услуги, в том числе затраты на оплату коммунальных услуг, содержание объектов недвижимого имущества и (или) особо ценного движимого имущества в части имущества, используемого в процессе оказания муниципальной услуги			
1.3.1. Натуральные нормы, используемые при определении затрат на оплату коммунальных услуг			
электроэнергия	кВт/ч	6,072633	метод наиболее эффективного учреждения
теплоэнергия	Гкал	0,054000	метод наиболее эффективного учреждения
водоснабжение и водоотведение	куб. м	0,040133	метод наиболее эффективного учреждения
1.3.2. Натуральные нормы, используемые при определении затрат на содержание объектов недвижимого имущества			
техническое обслуживание и регламентно-профилактический ремонт систем охранно-тревожной сигнализации	договор	0,000133	метод наиболее эффективного учреждения
дезинфекция и дератизация	кв. м	0,184200	метод наиболее эффективного учреждения
техническое обслуживание и регламентно-профилактический ремонт отопительной системы	договор	0,000133	метод наиболее эффективного учреждения
подготовка отопительной системы к зимнему сезону (работы по промывке системы)	договор	0,000133	метод наиболее эффективного учреждения
работы по поверке приборов узла учета тепловой энергии	договор	0,000133	метод наиболее эффективного учреждения
1.3.2. Натуральные нормы, используемые при определении затрат на содержание объектов особо ценного движимого имущества			
техническое обслуживание средств автоматической пожарной сигнализации и системы оповещения людей о пожаре	договор	0,000133	метод наиболее эффективного учреждения
техническое обслуживание и ремонт копировально-множительной и вычислительной техники. Заправка тонером и восстановление картриджей	договор	0,000133	метод наиболее эффективного учреждения
II. Натуральные нормы, используемые при определении базового норматива затрат на общехозяйственные нужды на оказание муниципальной услуги			
2.1. Натуральные нормы, используемые при определении затрат на коммунальные услуги			
электроэнергия	кВт/ч	7,128733	метод наиболее эффективного учреждения
теплоэнергия	Гкал	0,063367	метод наиболее эффективного учреждения
водоснабжение и водоотведение	куб. м	0,134300	метод наиболее эффективного учреждения
вывоз твердых коммунальных отходов	куб. м	0,020500	метод наиболее эффективного учреждения
2.2. Натуральные нормы, используемые при определении затрат на содержание объектов недвижимого имущества			
техническое обслуживание и регламентно-профилактический ремонт систем охранно-тревожной сигнализации	договор	0,000400	метод наиболее эффективного учреждения
дезинфекция и дератизация	кв. м	0,616733	метод наиболее эффективного учреждения
техническое обслуживание и регламентно-профилактический ремонт отопительной системы	договор	0,000400	метод наиболее эффективного учреждения
подготовка отопительной системы к зимнему сезону (работы по промывке системы)	договор	0,000400	метод наиболее эффективного учреждения
работы по поверке приборов узла учета тепловой энергии	договор	0,000400	метод наиболее эффективного учреждения
2.3. Натуральные нормы, используемые при определении затрат на содержание объектов особо ценного движимого имущества			

1	2	3	4
техническое обслуживание средств автоматической пожарной сигнализации и системы оповещения людей о пожаре	договор	0,000400	метод наиболее эффективного учреждения
техническое обслуживание и ремонт копировально-множительной и вычислительной техники. Заправка тонером и восстановление картриджей	договор	0,000400	метод наиболее эффективного учреждения
2.4. Натуральные нормы, используемые при определении затрат на услуги связи			
услуги телефонной связи (местной, внутризоновой, междугородной и международной телефонной связи)	количество соединений Интернет	0,000533	метод наиболее эффективного учреждения
услуги сети Интернет	количество телефонных точек	0,000533	метод наиболее эффективного учреждения
2.5. Натуральные нормы, используемые при определении затрат на оплату труда работников, которые не принимают непосредственного участия в оказании муниципальной услуги, и начисления на выплаты по оплате труда работников, которые не принимают непосредственного участия в оказании муниципальной услуги			
делопроизводитель	штатная единица	0,003333	метод наиболее эффективного учреждения
заведующий хозяйством	штатная единица	0,003333	метод наиболее эффективного учреждения
уборщик служебных помещений	штатная единица	0,003333	метод наиболее эффективного учреждения
2.6. Натуральные нормы, используемые при определении затрат на прочие общехозяйственные нужды			
проведение технического контроля работы и настройки параметров оборудования автоматического регулирования подачи и распределения теплоносителя в системе отопления	договор	0,000533	метод наиболее эффективного учреждения
услуги по охране, приобретаемые на основании договоров гражданско-правового характера с юридическими лицами	договор	0,000533	метод наиболее эффективного учреждения
компьютерное кресло	шт.	0,066667/5 лет	метод наиболее эффективного учреждения
ноутбук	шт.	0,033333/5 лет	метод наиболее эффективного учреждения
стеллаж для документов	шт.	0,066667/7 лет	метод наиболее эффективного учреждения
письменный стол	шт.	0,066667/7 лет	метод наиболее эффективного учреждения
тумба подкатная, 3 ящика	шт.	0,066667/7 лет	метод наиболее эффективного учреждения
офисный шкаф для одежды	шт.	0,016667/7 лет	метод наиболее эффективного учреждения
многофункциональное устройство	шт.	0,016667/5 лет	метод наиболее эффективного учреждения
стойка для администратора	шт.	0,003333/7 лет	метод наиболее эффективного учреждения
телефонные аппараты	шт.	0,006667/5 лет	метод наиболее эффективного учреждения

АДМИНИСТРАЦИЯ ГОРОДА ПЕРМИ
ПОСТАНОВЛЕНИЕ

22.09.2021 № 735

Об утверждении размера нормативных затрат на оказание муниципальной услуги по организации деятельности клубных формирований и формирований самодеятельного народного творчества (в сфере образования) и нормативных затрат на содержание муниципального имущества, уплату налогов на 2022 год и плановый период 2023 и 2024 годов и значений натуральных норм, необходимых для определения базовых нормативов затрат на оказание муниципальной услуги по организации деятельности клубных формирований и формирований самодеятельного народного творчества (в сфере образования)

В соответствии с Федеральными законами от 06 октября 2003 г. № 131-ФЗ «Об общих принципах организации местного самоуправления в Российской Федерации», от 29 декабря 2012 г. № 273-ФЗ «Об образовании в Российской Федерации», Уставом города Перми, постановлениями администрации города Перми от 30 ноября 2007 г. № 502 «О Порядке формирования, размещения, финансового обеспечения и контроля выполнения муниципального задания на оказание муниципальных услуг (выполнение работ)», от 05 августа 2016 г. № 563 «Об утверждении Методики расчета нормативных затрат на оказание муниципальной услуги по организации деятельности клубных формирований и формирований самодеятельного народного творчества (в сфере образования) и нормативных затрат на содержание муниципального имущества, уплату налогов»
администрация города Перми ПОСТАНОВЛЯЕТ:

1. Утвердить прилагаемые:

1.1. размер нормативных затрат на оказание муниципальной услуги по организации деятельности клубных формирований и формирований самодеятельного народного творчества (в сфере образования) и нормативных затрат на содержание муниципального имущества, уплату налогов на 2022 год и плановый период 2023 и 2024 годов;

1.2. значения натуральных норм, необходимых для определения базовых нормативов затрат на оказание муниципальной услуги по организации деятельности клубных формирований и формирований самодеятельного народного творчества (в сфере образования).

2. Признать утратившим силу постановление администрации города Перми от 15 сентября 2020 г. № 830 «Об утверждении размера нормативных затрат на оказание муниципальной услуги по организации деятельности клубных формирований и формирований самодеятельного народного творчества (в сфере образования) и нормативных затрат на содержание муниципального имущества, уплату налогов на 2021 год и плановый период 2022 и 2023 годов и значений натуральных норм, необходимых для определения базовых нормативов затрат на оказание муниципальной услуги по организации деятельности клубных формирований и формирований самодеятельного народного творчества (в сфере образования)».

3. Настоящее постановление вступает в силу с 01 января 2022 г.

4. Управлению по общим вопросам администрации города Перми обеспечить опубликование настоящего постановления в печатном средстве массовой информации «Официальный бюллетень органов местного самоуправления муниципального образования город Пермь».

5. Информационно-аналитическому управлению администрации города Перми обеспечить опубликование (обнародование) настоящего постановления на официальном сайте муниципального образования город Пермь в информационно-телекоммуникационной сети Интернет.

6. Контроль за исполнением настоящего постановления возложить на заместителя главы администрации города Перми Грибанова А.А.

Глава города Перми А.Н. Дёмкин

УТВЕРЖДЕН
постановлением
администрации города Перми
от 22.09.2021 № 735

РАЗМЕР
нормативных затрат на оказание муниципальной услуги по организации деятельности клубных формирований и формирований самодеятельного народного творчества (в сфере образования) и нормативных затрат на содержание муниципального имущества, уплату налогов на 2022 год и плановый период 2023 и 2024 годов

Направления затрат	Размер, руб.
1	2
2022 год	
1. Базовый норматив затрат на оказание муниципальной услуги, в том числе:	530 246,84
базовый норматив затрат, непосредственно связанных с оказанием муниципальной услуги, в том числе:	265 390,51
затраты на оплату труда работников, непосредственно связанных с оказанием муниципальной услуги, и начисления на выплаты по оплате труда работников, непосредственно связанных с оказанием муниципальной услуги, включая страховые взносы в Пенсионный фонд Российской Федерации, Фонд социального страхования Российской Федерации и Федеральный фонд обязательного медицинского страхования, страховые взносы на обязательное социальное страхование от несчастных случаев на производстве и профессиональных заболеваний в соответствии с трудовым законодательством Российской Федерации и иными нормативными правовыми актами, содержащими нормы трудового права	253 986,90
затраты на приобретение материальных запасов, используемых в процессе оказания муниципальной услуги	2 805,59
иные затраты, непосредственно связанные с оказанием муниципальной услуги, в том числе:	8 598,02
затраты на оплату коммунальных услуг	6 642,39
затраты на содержание объектов недвижимого имущества	620,63
затраты на содержание объектов особо ценного движимого имущества	1 335,00
базовый норматив затрат на общехозяйственные нужды на оказание муниципальной услуги, в том числе:	264 856,33
затраты на оплату труда работников, которые не принимают непосредственного участия в оказании муниципальной услуги, и начисления на выплаты по оплате труда работников, которые не принимают непосредственного участия в оказании муниципальной услуги	204 132,82
затраты на коммунальные услуги	8 179,13
затраты на содержание объектов недвижимого имущества, а также затраты на аренду указанного имущества	1 861,58
затраты на содержание объектов особо ценного движимого имущества, а также затраты на аренду указанного имущества	4 005,00
затраты на приобретение услуг связи	4 260,00
затраты на прочие общехозяйственные нужды	42 417,80
2. Нормативные затраты на содержание муниципального имущества	124 652,72
3. Затраты на уплату налогов	0,00
2023 год	
1. Базовый норматив затрат на оказание муниципальной услуги, в том числе:	530 246,84
базовый норматив затрат, непосредственно связанных с оказанием муниципальной услуги, в том числе:	265 390,51

1	2
затраты на оплату труда работников, непосредственно связанных с оказанием муниципальной услуги, и начисления на выплаты по оплате труда работников, непосредственно связанных с оказанием муниципальной услуги, включая страховые взносы в Пенсионный фонд Российской Федерации, Фонд социального страхования Российской Федерации и Федеральный фонд обязательного медицинского страхования, страховые взносы на обязательное социальное страхование от несчастных случаев на производстве и профессиональных заболеваний в соответствии с трудовым законодательством Российской Федерации и иными нормативными правовыми актами, содержащими нормы трудового права	253 986,90
затраты на приобретение материальных запасов, используемых в процессе оказания муниципальной услуги	2 805,59
иные затраты, непосредственно связанные с оказанием муниципальной услуги, в том числе:	8 598,02
затраты на оплату коммунальных услуг	6 642,39
затраты на содержание объектов недвижимого имущества	620,63
затраты на содержание объектов особо ценного движимого имущества	1 335,00
базовый норматив затрат на общехозяйственные нужды на оказание муниципальной услуги, в том числе:	264 856,33
затраты на оплату труда работников, которые не принимают непосредственного участия в оказании муниципальной услуги, и начисления на выплаты по оплате труда работников, которые не принимают непосредственного участия в оказании муниципальной услуги	204 132,82
затраты на коммунальные услуги	8 179,13
затраты на содержание объектов недвижимого имущества, а также затраты на аренду указанного имущества	1 861,58
затраты на содержание объектов особо ценного движимого имущества, а также затраты на аренду указанного имущества	4 005,00
затраты на приобретение услуг связи	4 260,00
затраты на прочие общехозяйственные нужды	42 417,80
2. Нормативные затраты на содержание муниципального имущества	124 652,72
3. Затраты на уплату налогов	0,00
2024 год	
1. Базовый норматив затрат на оказание муниципальной услуги, в том числе:	530 246,84
базовый норматив затрат, непосредственно связанных с оказанием муниципальной услуги, в том числе:	265 390,51
затраты на оплату труда работников, непосредственно связанных с оказанием муниципальной услуги, и начисления на выплаты по оплате труда работников, непосредственно связанных с оказанием муниципальной услуги, включая страховые взносы в Пенсионный фонд Российской Федерации, Фонд социального страхования Российской Федерации и Федеральный фонд обязательного медицинского страхования, страховые взносы на обязательное социальное страхование от несчастных случаев на производстве и профессиональных заболеваний в соответствии с трудовым законодательством Российской Федерации и иными нормативными правовыми актами, содержащими нормы трудового права	253 986,90
затраты на приобретение материальных запасов, используемых в процессе оказания муниципальной услуги	2 805,59
иные затраты, непосредственно связанные с оказанием муниципальной услуги, в том числе:	8 598,02
затраты на оплату коммунальных услуг	6 642,39
затраты на содержание объектов недвижимого имущества	620,63
затраты на содержание объектов особо ценного движимого имущества	1 335,00
базовый норматив затрат на общехозяйственные нужды на оказание муниципальной услуги, в том числе:	264 856,33
затраты на оплату труда работников, которые не принимают непосредственного участия в оказании муниципальной услуги, и начисления на выплаты по оплате труда работников, которые не принимают непосредственного участия в оказании муниципальной услуги	204 132,82
затраты на коммунальные услуги	8 179,13
затраты на содержание объектов недвижимого имущества, а также затраты на аренду указанного имущества	1 861,58

1	2
затраты на содержание объектов особо ценного движимого имущества, а также затраты на аренду указанного имущества	4 005,00
затраты на приобретение услуг связи	4 260,00
затраты на прочие общехозяйственные нужды	42 417,80
2. Нормативные затраты на содержание муниципального имущества	124 652,72
3. Затраты на уплату налогов	0,00

УТВЕРЖДЕНЫ
постановлением администрации
города Перми
от 22.09.2021 № 735

ЗНАЧЕНИЯ
натуральных норм, необходимых для определения базовых нормативов затрат на оказание муниципальной услуги по организации деятельности клубных формирований и формирований самодеятельного народного творчества (в сфере образования)

Наименование муниципальной услуги	Уникальный номер реестровой записи	Наименование натуральной нормы	Единица измерения натуральной нормы	Значение натуральной нормы/срок полезного использования	Способ определения значения натуральной нормы
1	2	3	4	5	6
Организация деятельности клубных формирований и формирований самодеятельного народного творчества	949916О.99.0.ББ78АА00003	1. Натуральные нормы, используемые при определении базового норматива затрат, непосредственно связанных с оказанием муниципальной услуги			
		1.1. Натуральные нормы, используемые при определении затрат на оплату труда работников, непосредственно связанных с оказанием муниципальной услуги, и начисления на выплаты по оплате труда работников, непосредственно связанных с оказанием муниципальной услуги, включая страховые взносы в Пенсионный фонд Российской Федерации, Фонд социального страхования Российской Федерации и Федеральный фонд обязательного медицинского страхования, страховые взносы на обязательное социальное страхование от несчастных случаев на производстве и профессиональных заболеваний в соответствии с трудовым законодательством Российской Федерации и иными нормативными правовыми актами, содержащими нормы трудового права			
		методист	шт. ед.	0,300000	метод наиболее эффективного учреждения
		педагог дополнительного образования	шт. ед.	0,235000	метод наиболее эффективного учреждения
		концертмейстер	шт. ед.	0,080000	метод наиболее эффективного учреждения
		1.2. Натуральные нормы, используемые при определении затрат на приобретение материальных запасов, используемых в процессе оказания муниципальной услуги			
		ручка шариковая	шт.	5,700000	метод наиболее эффективного учреждения
		карандаш простой	шт.	3,800000	метод наиболее эффективного учреждения
		линейка	шт.	1,900000	метод наиболее эффективного учреждения
		клей	шт.	3,800000	метод наиболее эффективного учреждения
		ножницы	шт.	1,900000	метод наиболее эффективного учреждения
		ластик	шт.	1,900000	метод наиболее эффективного учреждения
		гуашь	набор	0,300000	метод наиболее эффективного учреждения
		кисть для рисования	шт.	0,500000	метод наиболее эффективного учреждения
		ватман А3	шт.	19,000000	метод наиболее эффективного учреждения
		бумага для оргтехники	пачка	5,700000	метод наиболее эффективного учреждения
		степлер	шт.	0,700000	метод наиболее эффективного учреждения

1	2	3	4	5	6
		скобы для степлера	упак.	1,000000	метод наиболее эффективного учреждения
		корректирующая жидкость	шт.	1,900000	метод наиболее эффективного учреждения
		скрепки канцелярские	упак.	1,900000	метод наиболее эффективного учреждения
		дырокол	шт.	0,200000	метод наиболее эффективного учреждения
		1.3. Натуральные нормы, используемые при определении затрат на иные затраты, непосредственно связанные с оказанием муниципальной услуги, в том числе затраты на оплату коммунальных услуг, содержание объектов недвижимого имущества и (или) особо ценного движимого имущества в части имущества, используемого в процессе оказания муниципальной услуги			
		1.3.1. Натуральные нормы, используемые при определении затрат на оплату коммунальных услуг			
		электроснабжение	кВт/час	246,350000	метод наиболее эффективного учреждения
		теплоснабжение	Гкал	2,948000	метод наиболее эффективного учреждения
		водоснабжение и водоотведение	куб. м	2,100000	метод наиболее эффективного учреждения
		1.3.2. Натуральные нормы, используемые при определении затрат на содержание объектов недвижимого имущества			
		текущий ремонт зданий и сооружений	сумма в год	13,160000	метод наиболее эффективного учреждения
		обслуживание и уборка помещений здания и сооружения (дезинфекция и дератизация)	сумма в год	10,850000	метод наиболее эффективного учреждения
		1.3.3. Натуральные нормы, используемые при определении затрат на содержание объектов особо ценного движимого имущества			
		техническое обслуживание средств системы автоматической пожарной сигнализации и системы оповещения и управления эвакуацией	сумма в год	0,30000	метод наиболее эффективного учреждения
		заправка картриджей	сумма в год	0,300000	метод наиболее эффективного учреждения
		техническое обслуживание рабочих мест и компьютерного класса, персональных компьютеров, копировально-множительной техники и видеопроекционного оборудования	сумма в год	0,025000	метод наиболее эффективного учреждения
		2. Натуральные нормы, используемые при определении базового норматива затрат на общехозяйственные нужды на оказание муниципальной услуги			

1	2	3	4	5	6
		2.1. Натуральные нормы, используемые при определении затрат на коммунальные услуги			
		электроснабжение	кВт/час	246,350000	метод наиболее эффективного учреждения
		теплоснабжение	Гкал	2,948000	метод наиболее эффективного учреждения
		водоснабжение и водоотведение	куб. м	6,300000	метод наиболее эффективного учреждения
		вывоз твердых коммунальных отходов	куб. м/год	51,100000	метод наиболее эффективного учреждения
		2.2. Натуральные нормы, используемые при определении затрат на содержание объектов недвижимого имущества			
		текущий ремонт зданий и сооружений	сумма в год	39,470000	метод наиболее эффективного учреждения
		обслуживание и уборка помещений здания и сооружения (дезинфекция и дератизация)	сумма в год	32,550000	метод наиболее эффективного учреждения
		2.3. Натуральные нормы, используемые при определении затрат на содержание объектов особо ценного движимого имущества			
		техническое обслуживание средств системы автоматической пожарной сигнализации и системы оповещения и управления эвакуацией	сумма в год	0,90000	метод наиболее эффективного учреждения
		заправка картриджей	сумма в год	0,900000	метод наиболее эффективного учреждения
		техническое обслуживание рабочих мест и компьютерного класса, персональных компьютеров, копировально-множительной техники и видеопроекционного оборудования	сумма в год	0,075000	метод наиболее эффективного учреждения
		2.4. Натуральные нормы, используемые при определении затрат на услуги связи			
		услуги телефонной связи (местной, внутризоновой, междугородной и международной телефонной связи)	количество телефонных точек, ед.	0,200000	метод наиболее эффективного учреждения
		услуги связи по передаче данных	количество соединений Интернет, ед.	0,100000	метод наиболее эффективного учреждения

1	2	3	4	5	6
		2.5. Натуральные нормы, используемые при определении затрат на оплату труда работников, которые не принимают непосредственного участия в оказании муниципальной услуги, и начисления на выплаты по оплате труда работников, которые не принимают непосредственного участия в оказании муниципальной услуги			
		директор	шт. ед.	0,100000	метод наиболее эффективного учреждения
		заместитель директора	шт. ед.	0,100000	метод наиболее эффективного учреждения
		делопроизводитель	шт. ед.	0,200000	метод наиболее эффективного учреждения
		секретарь руководителя	шт. ед.	0,050000	метод наиболее эффективного учреждения
		техник-программист	шт. ед.	0,050000	метод наиболее эффективного учреждения
		рабочий по комплексному обслуживанию и ремонту зданий	шт. ед.	0,050000	метод наиболее эффективного учреждения
		уборщик служебных помещений	шт. ед.	0,050000	метод наиболее эффективного учреждения
		2.6. Натуральные нормы, используемые при определении затрат на прочие общехозяйственные нужды на оказание муниципальной услуги			
		услуги по охране, приобретаемые на основании договоров гражданско-правового характера с физическими и юридическими лицами	сумма в год	1,200000	метод наиболее эффективного учреждения
		моющие средства	пачка	3,600000	метод наиболее эффективного учреждения
		веники	шт.	0,400000	метод наиболее эффективного учреждения
		электрическая лампа дневного света	шт.	25,000000	метод наиболее эффективного учреждения
		тряпка для пола	шт.	4,800000	метод наиболее эффективного учреждения
		тряпка для стола	шт.	4,800000	метод наиболее эффективного учреждения
		мешки для мусора	упак.	1,200000	метод наиболее эффективного учреждения
		туалетная бумага	шт.	50,000000	метод наиболее эффективного учреждения
		мыло жидкое	шт.	1,200000	метод наиболее эффективного учреждения
		ведро для уборки помещений	шт.	0,800000	метод наиболее эффективного учреждения
		перчатки	пара	2,400000	метод наиболее эффективного учреждения
		моющее средство для окон	шт.	0,800000	метод наиболее эффективного учреждения
		компьютер	шт.	0,300000/3 года	метод наиболее эффективного учреждения
		стол офисный	шт.	0,300000/5 лет	метод наиболее эффективного учреждения
		стул офисный	шт.	1,800000/5 лет	метод наиболее эффективного учреждения

1	2	3	4	5	6
		шкаф для методической литературы и канцелярских принадлежностей	шт.	0,600000/5 лет	метод наиболее эффективного учреждения
		шкаф для верхней одежды	шт.	0,300000/5 лет	метод наиболее эффективного учреждения
		проектор	шт.	0,100000/3 года	метод наиболее эффективного учреждения
		доска классная	шт.	0,200000/5 лет	метод наиболее эффективного учреждения
		принтер	шт.	0,300000/3 года	метод наиболее эффективного учреждения
		телефонный аппарат	шт.	0,300000/3 года	метод наиболее эффективного учреждения
		факсимильный аппарат	шт.	0,100000/3 года	метод наиболее эффективного учреждения
		вешалка для приемной комнаты	шт.	0,100000/5 лет	метод наиболее эффективного учреждения

АДМИНИСТРАЦИЯ ГОРОДА ПЕРМИ
ПОСТАНОВЛЕНИЕ

22.09.2021 № 736

О внесении изменений в формы документов, необходимых для участия граждан в осуществлении местного самоуправления в городе Перми, утвержденные постановлением администрации города Перми от 29.04.2019 № 135-П

В целях актуализации правовых актов администрации города Перми
администрация города Перми ПОСТАНОВЛЯЕТ:

1. Внести в формы документов, необходимых для участия граждан в осуществлении местного самоуправления в городе Перми, утвержденные постановлением администрации города Перми от 29 апреля 2019 г. № 135-П (в ред. от 22.10.2019 № 770, от 16.12.2020 № 1272, от 22.07.2021 № 541), следующие изменения:

1.1. форму инициативного проекта дополнить приложением согласно приложению 1 к настоящему постановлению;

1.2. форму отчета об итогах реализации инициативного проекта изложить в редакции согласно приложению 2 к настоящему постановлению.

2. Настоящее постановление вступает в силу со дня официального опубликования в печатном средстве массовой информации «Официальный бюллетень органов местного самоуправления муниципального образования город Пермь».

3. Управлению по общим вопросам администрации города Перми обеспечить опубликование настоящего постановления в печатном средстве массовой информации «Официальный бюллетень органов местного самоуправления муниципального образования город Пермь».

4. Информационно-аналитическому управлению администрации города Перми обеспечить опубликование (обнародование) настоящего постановления на официальном сайте муниципального образования город Пермь в информационно-телекоммуникационной сети Интернет.

5. Контроль за исполнением настоящего постановления возложить на заместителя главы администрации города Перми-начальника управления по вопросам общественного самоуправления и межнациональным отношениям администрации города Перми Королеву Л.В.

Глава города Перми А.Н. Дёмкин

Приложение 1
к постановлению администрации
города Перми
от 22.09.2021 № 736

ФОРМА

СОГЛАСИЕ
на обработку персональных данных

Я, _____,
(фамилия, имя, отчество субъекта персональных данных и дата рождения)
документ, удостоверяющий личность _____,
(серия, номер документа, кем и когда выдан)
зарегистрированный(-ая) по адресу: _____
_____,
в соответствии со статьей 9 Федерального закона от 27 июля 2006 г. № 152-ФЗ «О персональных данных» даю свое согласие администрации города Перми (614000, г. Пермь, ул. Ленина, д. 23) на обработку моих персональных данных, включающих фамилию, имя, отчество, дату рождения, данные паспорта гражданина Российской Федерации, адрес регистрации, адрес электронной почты, номер контактного телефона, предоставляемых мною в целях рассмотрения представленного мной инициативного проекта на соответствие установленным требовани-

ям, проведения конкурсного отбора инициативного проекта, реализации инициативного проекта, на хранение данных о реализации инициативного проекта на электронных носителях, а также даю согласие на опубликование в печатном средстве массовой информации «Официальный бюллетень органов местного самоуправления муниципального образования город Пермь» и размещение на официальном сайте муниципального образования город Пермь в информационно-телекоммуникационной сети Интернет информации о внесенном инициативном проекте, а также об инициаторах проекта в рамках конкурсного отбора.

Согласен (согласна) на совершение действий, предусмотренных пунктом 3 части 1 статьи 3 Федерального закона от 27 июля 2006 г. № 152-ФЗ «О персональных данных».

Настоящее согласие действует с даты его подписания в течение всего срока отношений, связанных с выдвижением и реализацией инициативного проекта.

Согласие на обработку персональных данных может быть отозвано на основании письменного заявления субъекта персональных данных.

_____	_____	/_____/
(дата)	(подпись)	(расшифровка подписи)

Приложение 2
к постановлению администрации
города Перми
от 22.09.2021 № 736

ФОРМА

ОТЧЕТ
об итогах реализации инициативного проекта

_____
(наименование инициативного проекта)

Сведения о поступлении денежных средств в разрезе источников финансирования:

Предусмотрено средств на реализацию инициативного проекта, руб.				Фактическое поступление средств на реализацию инициативного проекта, руб.			Использовано средств на реализацию инициативного проекта, руб.			Остаток неиспользованных средств, руб.
всего	ДС1	ДС2	ДС3	всего	ДС1	ДС2	всего	ДС1	ДС2	
1 = 2 + 3 + 4	2	3	4	5 = 6 + 7	6	7	8 = 9 + 10	9	10	11 = 5 – 8

ДС1 – средства бюджета города Перми;
ДС2 – финансовое участие заинтересованных лиц в реализации инициативного проекта в денежном эквиваленте;
ДС3 – имущественное и (или) трудовое участие заинтересованных лиц в реализации инициативного проекта в денежном эквиваленте.

Информация о реализации инициативного проекта:

№	Наименование	Ед. изм.	План	Факт
1	2	3	4	5
1	Заключение муниципального(-ых) контракта(-ов) (договора(-ов), соглашения(-й) в соответствии с действующим законодательством на выполнение работ, поставку товара, оказание услуг для муниципальных нужд в рамках реализации инициативного проекта	мес.		
2	Реализация инициативного проекта в течение календарного года	день		

Глава города Перми

Дата

М.П.

АДМИНИСТРАЦИЯ ГОРОДА ПЕРМИ
ПОСТАНОВЛЕНИЕ

22.09.2021 № 737

О внесении изменений в приложение 1 к Порядку предоставления субсидии общественным организациям, внесенным в региональный реестр народных дружин и общественных объединений правоохранительной направленности, на материальное стимулирование деятельности народных дружинников, действующим на территории города Перми, в целях возмещения затрат, утвержденному постановлением администрации города Перми от 21.12.2017 № 1171

В соответствии со статьями 78.1, 139 Бюджетного кодекса Российской Федерации, Федеральными законами от 06 октября 2003 г. № 131-ФЗ «Об общих принципах организации местного самоуправления в Российской Федерации», от 02 апреля 2014 г. № 44-ФЗ «Об участии граждан в охране общественного порядка», постановлением Правительства Российской Федерации от 18 сентября 2020 г. № 1492 «Об общих требованиях к нормативным правовым актам, муниципальным правовым актам, регулирующим предоставление субсидий, в том числе грантов в форме субсидий, юридическим лицам, индивидуальным предпринимателям, а также физическим лицам – производителям товаров, работ, услуг, и о признании утратившими силу некоторых актов Правительства Российской Федерации и отдельных положений некоторых актов Правительства Российской Федерации», Законом Пермского края от 09 июля 2015 г. № 511-ПК «Об отдельных вопросах участия граждан в охране общественного порядка на территории Пермского края», Порядком предоставления и расходования субсидий из бюджета Пермского края бюджетам муниципальных образований Пермского края на выплату материального стимулирования народным дружинникам за участие в мероприятиях по охране общественного порядка, утвержденным постановлением Правительства Пермского края от 18 октября 2017 г. № 870-п, Уставом города Перми администрация города Перми ПОСТАНОВЛЯЕТ:

1. Внести изменения в приложение 1 к Порядку предоставления субсидии общественным организациям, внесенным в региональный реестр народных дружин и общественных объединений правоохранительной направленности, на материальное стимулирование деятельности народных дружинников, действующим на территории города Перми, в целях возмещения затрат, утвержденному постановлением администрации города Перми от 21 декабря 2017 г. № 1171 (в ред. от 27.11.2018 № 926, от 23.07.2019 № 415, от 13.09.2019 № 560, от 13.12.2019 № 1015, от 16.09.2020 № 847, от 24.12.2020 № 1316, от 01.06.2021 № 392), изложив в редакции согласно приложению к настоящему постановлению.

2. Настоящее постановление вступает в силу с 01 января 2022 г.

3. Управлению по общим вопросам администрации города Перми обеспечить опубликование настоящего постановления в печатном средстве массовой информации «Официальный бюллетень органов местного самоуправления муниципального образования город Пермь».

4. Информационно-аналитическому управлению администрации города Перми обеспечить опубликование (обнародование) настоящего постановления на официальном сайте муниципального образования город Пермь в информационно-телекоммуникационной сети Интернет.

5. Контроль за исполнением настоящего постановления возложить на заместителя главы администрации города Перми-начальника управления по вопросам общественного самоуправления и межнациональным отношениям администрации города Перми Королеву Л.В.

Глава города Перми А.Н. Дёмкин

Приложение
к постановлению администрации
города Перми
от 22.09.2021 № 737

РАЗМЕР
выплат материального стимулирования деятельности
народных дружинников

Наименование расходов на одного дружинника	Нормы расходов на материальное стимулирование дружинников, руб.		
	2022 год	2023 год	2024 год
Денежное вознаграждение (в месяц)			
за выходы на дежурство (за каждый час) (Дч1)	45,00	45,00	45,00
за каждый случай участия в раскрытии преступлений (Дрп1)	1 000,00	1 000,00	1 000,00
за каждый случай участия в выявлении 10 административных правонарушений (Дап1)	400,00	400,00	400,00

АДМИНИСТРАЦИЯ ГОРОДА ПЕРМИ
ПОСТАНОВЛЕНИЕ

22.09.2021 № 738

О внесении изменений в Порядок принятия решений о подготовке и реализации бюджетных инвестиций в объекты муниципальной собственности города Перми, принятия решений о предоставлении бюджетных ассигнований на осуществление за счет субсидий капитальных вложений в объекты муниципальной собственности города Перми, утвержденный постановлением администрации города Перми от 07.08.2014 № 531

В целях актуализации правовых актов администрации города Перми
администрация города Перми ПОСТАНОВЛЯЕТ:

1. Внести в Порядок принятия решений о подготовке и реализации бюджетных инвестиций в объекты муниципальной собственности города Перми, принятия решений о предоставлении бюджетных ассигнований на осуществление за счет субсидий капитальных вложений в объекты муниципальной собственности города Перми, утвержденный постановлением администрации города Перми от 07 августа 2014 г. № 531 (в ред. от 28.01.2015 № 52, от 29.06.2015 № 418, от 12.07.2016 № 493, от 06.10.2016 № 799, от 12.01.2017 № 24, от 02.11.2017 № 983, от 25.06.2018 № 424, от 24.06.2019 № 301, от 14.01.2020 № 29, от 24.02.2021 № 105, от 15.04.2021 № 258, от 06.07.2021 № 507), следующие изменения:

1.1. в приложении 2:

1.1.1. абзац четвертый пункта 2 изложить в следующей редакции:

«информация об использовании типовой проектной документации (при наличии такой документации);»;

1.1.2. абзац четвертый пункта 6 изложить в следующей редакции:

«информация об использовании типовой проектной документации (при наличии такой документации);»;

1.2. в приложении 4:

1.2.1. пункт 3.2.3.1.4 изложить в следующей редакции:

«3.2.3.1.4. балл оценки подкритерия «Возможность обеспечения объекта капитального строительства инженерной инфраструктурой» определяется по пятибалльной шкале:

если средневзвешенный уровень обеспеченности планируемого объекта капитального строительства видами необходимой инженерной инфраструктуры достигает размеров от 95 % до 100 % от требуемого количества видов необходимой инженерной инфраструктуры, то критерию присваивается балл, равный 5;

если средневзвешенный уровень обеспеченности планируемого объекта капитального строительства видами необходимой инженерной инфраструктуры достигает размеров от 75 % до 94 % от требуемого количества видов необходимой инженерной инфраструктуры, то критерию присваивается балл, равный 4;

если средневзвешенный уровень обеспеченности планируемого объекта капитального строительства видами необходимой инженерной инфраструктуры достигает размеров от 50 % до 74 % от требуемого количества видов необходимой инженерной инфраструктуры, то критерию присваивается балл, равный 3;

если средневзвешенный уровень обеспеченности планируемого объекта капитального строительства видами необходимой инженерной инфраструктуры достигает размеров менее 50 % от требуемого количества видов необходимой инженерной инфраструктуры, то критерию присваивается балл, равный 2;

в случае отсутствия информации о возможности (невозможности) обеспечения объекта капитального строительства инженерной инфраструктурой критерию присваивается балл, равный 0.

В случае отсутствия потребности в обеспечении объекта капитального строительства видами необходимой инженерной инфраструктуры в силу его функционального назначения критерию присваивается балл, равный 5.

Средневзвешенный уровень обеспеченности планируемого объекта капитального строительства муниципальной собственности города Перми видами необходимой инженерной инфраструктуры рассчитывается:

$$И = \sum_{i=1}^{n} k / n, \text{ где:}$$

k – обеспеченность объекта i-м видом необходимой инженерной инфраструктуры, ед.;

n – количество видов необходимой инженерной инфраструктуры, ед.

При определении уровня обеспеченности объекта капитального строительства инженерной инфраструктурой учитывается обеспеченность следующими видами инженерной инфраструктуры:

сети электроснабжения;

сети теплоснабжения;

сети водоснабжения;

сети водоотведения;»;

1.2.2. пункт 3.2.3.1.5 изложить в следующей редакции:

«3.2.3.1.5. балл оценки подкритерия «Возможность обеспечения объекта капитального строительства транспортной инфраструктурой» определяется по пятибалльной шкале:

если средневзвешенный уровень обеспеченности планируемого объекта капитального строительства видами необходимой транспортной инфраструктуры достигает размеров от 90 % до 100 % от требуемого количества видов необходимой транспортной инфраструктуры, то критерию присваивается балл, равный 5;

если средневзвешенный уровень обеспеченности планируемого объекта капитального строительства видами необходимой транспортной инфраструктуры достигает размеров от 70 % до 89 % от требуемого количества видов необходимой транспортной инфраструктуры, то критерию присваивается балл, равный 4;

если средневзвешенный уровень обеспеченности планируемого объекта капитального строительства видами необходимой транспортной инфраструктуры достигает размеров от 45 % до 69 % от требуемого количества видов необходимой транспортной инфраструктуры, то критерию присваивается балл, равный 3;

если средневзвешенный уровень обеспеченности планируемого объекта капитального строительства видами необходимой транспортной инфраструктуры достигает размеров менее 45 % от требуемого количества видов необходимой транспортной инфраструктуры, то критерию присваивается балл, равный 2;

в случае отсутствия информации о возможности (невозможности) обеспечения объекта капитального строительства транспортной инфраструктурой критерию присваивается балл, равный 0.

В случае отсутствия потребности в обеспечении объекта капитального строительства видами необходимой транспортной инфраструктуры в силу его функционального назначения критерию присваивается балл, равный 5.

Средневзвешенный уровень обеспеченности планируемого объекта капитального строительства муниципальной собственности города Перми видами необходимой транспортной инфраструктуры рассчитывается:

$$Т = \sum_{i=1}^{n} m / n, \text{ где:}$$

m – обеспеченность объекта i-м видом необходимой транспортной инфраструктуры, ед.;

n – количество видов необходимой транспортной инфраструктуры, ед.

При определении уровня обеспеченности объекта капитального строительства транспортной инфраструктурой учитывается обеспеченность следующими видами транспортной инфраструктуры:

транспортная доступность объекта;

пешеходная доступность объекта;

доступность общественного транспорта;

безопасность дорожного движения;

светофорное регулирование;

ограничение скорости;

ограждающие устройства;
дорожные знаки;
искусственные неровности;
обеспеченность парковками;
сети наружного освещения;
ливневая канализация;».

2. Настоящее постановление вступает в силу со дня официального опубликования в печатном средстве массовой информации «Официальный бюллетень органов местного самоуправления муниципального образования город Пермь», за исключением пунктов 1.1.1, 1.1.2, которые вступают в силу с 01 октября 2021 г.

3. Управлению по общим вопросам администрации города Перми обеспечить опубликование настоящего постановления в печатном средстве массовой информации «Официальный бюллетень органов местного самоуправления муниципального образования город Пермь».

4. Информационно-аналитическому управлению администрации города Перми обеспечить опубликование (обнародование) настоящего постановления на официальном сайте муниципального образования город Пермь в информационно-телекоммуникационной сети Интернет.

5. Контроль за исполнением настоящего постановления возложить на первого заместителя главы администрации города Перми Хайруллина Э.А.

Глава города Перми А.Н. Дёмкин

АДМИНИСТРАЦИЯ ГОРОДА ПЕРМИ
ПОСТАНОВЛЕНИЕ

22.09.2021 № 739

О внесении изменений в Порядок предоставления субсидий на обустройство детских игровых, спортивных площадок на земельных участках, находящихся в общей долевой собственности собственников помещений многоквартирных домов города Перми, и на территориях индивидуальной жилой застройки города Перми на земельных участках, находящихся в муниципальной собственности, и землях или земельных участках, государственная собственность на которые не разграничена, утвержденный постановлением администрации города Перми от 29.07.2011 № 382

В соответствии с Бюджетным кодексом Российской Федерации, решениями Пермской городской Думы от 28 августа 2007 г. № 185 «Об утверждении Положения о бюджете и бюджетном процессе в городе Перми», от 28 июня 2011 г. № 153 «Об установлении расходного обязательства по обустройству детских игровых, спортивных площадок на земельных участках, находящихся в общей долевой собственности собственников помещений многоквартирных домов города Перми, и на территориях индивидуальной жилой застройки города Перми на земельных участках, находящихся в муниципальной собственности, и землях или земельных участках, государственная собственность на которые не разграничена»
администрация города Перми ПОСТАНОВЛЯЕТ:

1. Внести изменения в Порядок предоставления субсидий на обустройство детских игровых, спортивных площадок на земельных участках, находящихся в общей долевой собственности собственников помещений многоквартирных домов города Перми, и на территориях индивидуальной жилой застройки города Перми на земельных участках, находящихся в муниципальной собственности, и землях или земельных участках, государственная собственность на которые не разграничена, утвержденный постановлением администрации города Перми от 29 июля 2011 г. № 382 (в ред. от 03.02.2012 № 43, от 06.12.2012 № 870, от 26.12.2013 № 1245, от 13.07.2015 № 451, от 06.04.2017 № 256, от 11.07.2017 № 524, от 22.12.2017 № 1176, от 26.12.2017 № 1190, от 05.04.2018 № 203, от 09.10.2018 № 693, от 25.06.2019 № 306, от 14.02.2020 № 138, от 05.03.2021 № 135, от 10.06.2021 № 423), заменив в абзаце седьмом пункта 2.3^1 слова «не менее 20 м до места (площадки) накопления твердых коммунальных отходов» словами «до места (площадки) накопления твердых коммунальных отходов не менее 20 м (в случае раздельного накопления твердых коммунальных отходов – не менее 8 м)».

2. Настоящее постановление вступает в силу со дня официального опубликования в печатном средстве массовой информации «Официальный бюллетень органов местного самоуправления муниципального образования город Пермь» и распространяет свое действие на правоотношения, возникшие с 01 марта 2021 г.

3. Управлению по общим вопросам администрации города Перми обеспечить опубликование настоящего постановления в печатном средстве массовой информации «Официальный бюллетень органов местного самоуправления муниципального образования город Пермь».

4. Информационно-аналитическому управлению администрации города Перми обеспечить опубликование (обнародование) настоящего постановления на официальном сайте муниципального образования город Пермь в информационно-телекоммуникационной сети Интернет.

5. Контроль за исполнением настоящего постановления возложить на заместителя главы администрации города Перми Субботина И.А.

Глава города Перми А.Н. Дёмкин

АДМИНИСТРАЦИЯ ГОРОДА ПЕРМИ
ПОСТАНОВЛЕНИЕ

22.09.2021 № 740

О внесении изменений в Порядок определения объема и условий предоставления бюджетным и автономным учреждениям, подведомственным департаменту культуры и молодежной политики администрации города Перми, субсидий на иные цели на содействие в реализации мероприятий, направленных на гармонизацию межнациональных отношений, сохранение этнического многообразия народов России, проживающих в городе Перми, утвержденный постановлением администрации города Перми от 16.10.2020 № 1027

В соответствии с абзацем вторым пункта 1 статьи 78.1 Бюджетного кодекса Российской Федерации, постановлением Правительства Российской Федерации от 22 февраля 2020 г. № 203 «Об общих требованиях к нормативным правовым актам и муниципальным правовым актам, устанавливающим порядок определения объема и условия предоставления бюджетным и автономным учреждениям субсидий на иные цели»
администрация города Перми ПОСТАНОВЛЯЕТ:

1. Внести изменения в Порядок определения объема и условий предоставления бюджетным и автономным учреждениям, подведомственным департаменту культуры и молодежной политики администрации города Перми, субсидий на иные цели на содействие в реализации мероприятий, направленных на гармонизацию межнациональных отношений, сохранение этнического многообразия народов России, проживающих в городе Перми, утвержденный постановлением администрации города Перми от 16 октября 2020 г. № 1027, следующие изменения:

1.1. абзац второй пункта 2.6 изложить в следующей редакции:

«Размер субсидий на иные цели на 2022 год и плановый период 2023 и 2024 годов установлен в приложении 2 к настоящему Порядку.»;

1.2. пункт 4.3 изложить в следующей редакции:

«4.3. В случае несоблюдения Учреждениями целей и условий, установленных при предоставлении субсидий на иные цели, выявленного по результатам проверок, проведенных Департаментом и уполномоченным органом муниципального финансового контроля, данные средства подлежат возврату в бюджет города Перми в следующие сроки:

на основании требования Департамента – в течение 30 календарных дней со дня получения Учреждением соответствующего требования;

на основании представления и (или) предписания уполномоченного органа муниципального финансового контроля – в срок, установленный в соответствии с бюджетным законодательством Российской Федерации.

В случае невыполнения Учреждениями требования о возврате субсидий на иные цели Департамент обеспечивает взыскание субсидий на иные цели в судебном порядке в соответствии с действующим законодательством.»;

1.3. приложение 2 изложить в редакции согласно приложению к настоящему постановлению.

2. Настоящее постановление вступает в силу со дня официального опубликования в печатном средстве массовой информации «Официальный бюллетень органов местного самоуправления муниципального образования город Пермь», за исключением пунктов 1.1, 1.3, которые вступают в силу с 01 января 2022 г.

3. Управлению по общим вопросам администрации города Перми обеспечить опубликование настоящего постановления в печатном средстве массовой информации «Официальный бюллетень органов местного самоуправления муниципального образования город Пермь».

4. Информационно-аналитическому управлению администрации города Перми обеспечить опубликование (обнародование) настоящего постановления на официальном сайте муниципального образования город Пермь в информационно-телекоммуникационной сети Интернет.

5. Контроль за исполнением настоящего постановления возложить на заместителя главы администрации города Перми Грибанова А.А.

Глава города Перми А.Н. Дёмкин

Приложение
к постановлению администрации
города Перми
от 22.09.2021 № 740

РАЗМЕР СУБСИДИЙ
на иные цели на содействие в реализации мероприятий, направленных на гармонизацию межнациональных отношений, сохранение этнического многообразия народов России, проживающих в городе Перми на 2022 год и плановый период 2023 и 2024 годов

№	Наименование мероприятия	Наименование муниципального учреждения города Перми	Расчетные показатели, тыс. руб.		
			2022 год	2023 год	2024 год
1	2	3	4	5	6
1	Проведение общегородского мероприятия «Навруз»	муниципальное автономное учреждение «Дворец молодежи» г. Перми	300,000	300,000	300,000
2	Организация и проведение мероприятия, посвященного Дню народного единства	муниципальное автономное учреждение культуры «Пермский городской дворец культуры имени А.Г. Солдатова»	800,000	800,000	800,000
3	Проведение городского детского фестиваль читательских предпочтений	муниципальное бюджетное учреждение культуры города Перми «Объединение муниципальных библиотек»	100,000	100,000	100,000
4	Проведение мероприятия «Кирилло-Мефодиевские чтения»	муниципальное бюджетное учреждение культуры города Перми «Объединение муниципальных библиотек»	50,000	50,000	50,000
5	Организация и реализация проекта «Международный молодежный центр города Перми»	муниципальное автономное учреждение «Дворец молодежи» г. Перми	600,000	600,000	600,000
6	Организация и проведение культурно-просветительских мероприятий для мигрантов и членов их семей по основам культуры и традиций пермского сообщества	муниципальное бюджетное учреждение культуры города Перми «Объединение муниципальных библиотек»	193,000	193,000	193,000
Всего			2 043,000	2 043,000	2 043,000

АДМИНИСТРАЦИЯ ГОРОДА ПЕРМИ
ПОСТАНОВЛЕНИЕ

22.09.2021 № 741

О внесении изменений в размер нормативных затрат на оказание муниципальной услуги «Реализация дополнительных предпрофессиональных программ в области физической культуры и спорта» на 2021 год и плановый период 2022 и 2023 годов, утвержденный постановлением администрации города Перми от 16.09.2020 № 839

В целях актуализации правовых актов администрации города Перми
администрация города Перми ПОСТАНОВЛЯЕТ:

1. Внести в размер нормативных затрат на оказание муниципальной услуги «Реализация дополнительных предпрофессиональных программ в области физической культуры и спорта» на 2021 год и плановый период 2022 и 2023 годов, утвержденный постановлением администрации города Перми от 16 сентября 2020 г. № 839 (в ред. от 14.12.2020 № 1258, от 20.04.2021 № 276), следующие изменения:

1.1. строку:

Циклические, скоростно-силовые виды спорта и многоборье: пауэрлифтинг, тяжелая атлетика, гиревой спорт, легкая атлетика

изложить в следующей редакции:

Циклические, скоростно-силовые виды спорта и многоборье: пауэрлифтинг, тяжелая атлетика, гиревой спорт, легкая атлетика, лыжные гонки

1.2. строку:

Сложнокоординационные виды спорта: художественная гимнастика, танцевальный спорт, чир спорт

изложить в следующей редакции:

Сложнокоординационные виды спорта: художественная гимнастика, танцевальный спорт, чир спорт, акробатический рок-н-ролл

2. Настоящее постановление вступает в силу со дня официального опубликования в печатном средстве массовой информации «Официальный бюллетень органов местного самоуправления муниципального образования город Пермь».

3. Управлению по общим вопросам администрации города Перми обеспечить опубликование настоящего постановления в печатном средстве массовой информации «Официальный бюллетень органов местного самоуправления муниципального образования город Пермь».

4. Информационно-аналитическому управлению администрации города Перми обеспечить опубликование (обнародование) настоящего постановления на официальном сайте муниципального образования город Пермь в информационно-телекоммуникационной сети Интернет.

5. Контроль за исполнением настоящего постановления возложить на заместителя главы администрации города Перми Грибанова А.А.

Глава города Перми А.Н. Дёмкин

АДМИНИСТРАЦИЯ ГОРОДА ПЕРМИ
ПОСТАНОВЛЕНИЕ

22.09.2021 № 742

Об утверждении размера нормативных затрат на оказание муниципальной услуги «Реализация дополнительных профессиональных программ повышения квалификации» и нормативных затрат на содержание муниципального имущества, уплату налогов на 2022 год и плановый период 2023 и 2024 годов и значений натуральных норм, используемых при определении базовых нормативов затрат на оказание муниципальной услуги «Реализация дополнительных профессиональных программ повышения квалификации»

В соответствии с постановлениями администрации города Перми от 30 ноября 2007 г. № 502 «О Порядке формирования, размещения, финансового обеспечения и контроля выполнения муниципального задания на оказание муниципальных услуг (выполнение работ)», от 19 октября 2016 г. № 882 «Об утверждении Методики расчета нормативных затрат на оказание муниципальной услуги «Реализация дополнительных профессиональных программ повышения квалификации» и нормативных затрат на содержание муниципального имущества, уплату налогов» администрация города Перми ПОСТАНОВЛЯЕТ:

1. Утвердить прилагаемые:

1.1. размер нормативных затрат на оказание муниципальной услуги «Реализация дополнительных профессиональных программ повышения квалификации» и нормативных затрат на содержание муниципального имущества, уплату налогов на 2022 год и плановый период 2023 и 2024 годов;

1.2. значения натуральных норм, используемых при определении базовых нормативов затрат на оказание муниципальной услуги «Реализация дополнительных профессиональных программ повышения квалификации».

2. Признать утратившим силу постановление администрации города Перми от 10 сентября 2020 г. № 810 «Об утверждении размера нормативных затрат на оказание муниципальной услуги «Реализация дополнительных профессиональных программ повышения квалификации» и нормативных затрат на содержание муниципального имущества, уплату налогов на 2021 год и плановый период 2022 и 2023 годов и значений натуральных норм, используемых при определении базовых нормативов затрат на оказание муниципальной услуги «Реализация дополнительных профессиональных программ повышения квалификации».

3. Настоящее постановление вступает в силу с 01 января 2022 г.

4. Управлению по общим вопросам администрации города Перми обеспечить опубликование настоящего постановления в печатном средстве массовой информации «Официальный бюллетень органов местного самоуправления муниципального образования город Пермь».

5. Информационно-аналитическому управлению администрации города Перми обеспечить опубликование (обнародование) настоящего постановления на официальном сайте муниципального образования город Пермь в информационно-телекоммуникационной сети Интернет.

6. Контроль за исполнением настоящего постановления возложить на заместителя главы администрации города Перми Грибанова А.А.

Глава города Перми А.Н. Дёмкин

УТВЕРЖДЕН
постановлением
администрации города Перми
от 22.09.2021 № 742

РАЗМЕР
нормативных затрат на оказание муниципальной услуги «Реализация дополнительных профессиональных программ повышения квалификации» и нормативных затрат на содержание муниципального имущества, уплату налогов на 2022 год и плановый период 2023 и 2024 годов

Направления затрат	Размер, руб.
1	2
2022 год	
1. Базовый норматив затрат на оказание муниципальной услуги, в том числе:	493,21
базовый норматив затрат, непосредственно связанных с оказанием муниципальной услуги, в том числе:	320,22
затраты на оплату труда работников, непосредственно связанных с оказанием муниципальной услуги, и начисления на выплаты по оплате труда работников, непосредственно связанных с оказанием муниципальной услуги, включая страховые взносы в Пенсионный фонд Российской Федерации, Фонд социального страхования Российской Федерации и Федеральный фонд обязательного медицинского страхования, страховые взносы на обязательное социальное страхование от несчастных случаев на производстве и профессиональных заболеваний в соответствии с трудовым законодательством и иными нормативными правовыми актами, содержащими нормы трудового права	305,49
затраты на приобретение материальных запасов, используемых в процессе оказания муниципальной услуги	8,77
иные затраты, непосредственно связанные с оказанием муниципальной услуги, в том числе:	5,96
затраты на коммунальные услуги	4,22
затраты на содержание объектов недвижимого имущества	0,39
затраты на содержание объектов особо ценного движимого имущества	1,35
базовый норматив затрат на общехозяйственные нужды на оказание муниципальной услуги, в том числе:	172,99
затраты на коммунальные услуги	5,69
затраты на содержание объектов недвижимого имущества	1,23
затраты на содержание объектов особо ценного движимого имущества	4,22
затраты на приобретение услуг связи	3,21
затраты на оплату труда работников, которые не принимают непосредственного участия в оказании муниципальной услуги, и начисления на выплаты по оплате труда работников, которые не принимают непосредственного участия в оказании муниципальной услуги	125,45
затраты на прочие общехозяйственные нужды	33,19
2. Нормативные затраты на содержание муниципального имущества	136 864,87
3. Затраты на уплату налогов	211 157,00
2023 год	
1. Базовый норматив затрат на оказание муниципальной услуги, в том числе:	493,21
базовый норматив затрат, непосредственно связанных с оказанием муниципальной услуги, в том числе:	320,22
затраты на оплату труда работников, непосредственно связанных с оказанием муниципальной услуги, и начисления на выплаты по оплате труда работников, непосредственно связанных с оказанием муниципальной услуги, включая страховые взносы в Пенсионный фонд Российской Федерации, Фонд социального страхования Российской Федерации и Федеральный фонд обязательного медицинского страхования, страховые взносы на обязательное социальное страхование от несчастных случаев на производстве и профессиональных заболеваний в соответствии с трудовым законодательством и иными нормативными правовыми актами, содержащими нормы трудового права	305,49

1	2
затраты на приобретение материальных запасов, используемых в процессе оказания муниципальной услуги	8,77
иные затраты, непосредственно связанные с оказанием муниципальной услуги, в том числе:	5,96
затраты на коммунальные услуги	5,69
затраты на содержание объектов недвижимого имущества	1,23
затраты на содержание объектов особо ценного движимого имущества	4,22
базовый норматив затрат на общехозяйственные нужды на оказание муниципальной услуги, в том числе:	172,99
затраты на коммунальные услуги	5,69
затраты на содержание объектов недвижимого имущества	1,23
затраты на содержание объектов особо ценного движимого имущества	4,22
затраты на приобретение услуг связи	3,21
затраты на оплату труда работников, которые не принимают непосредственного участия в оказании муниципальной услуги, и начисления на выплаты по оплате труда работников, которые не принимают непосредственного участия в оказании муниципальной услуги	125,45
затраты на прочие общехозяйственные нужды	33,19
2. Нормативные затраты на содержание муниципального имущества	136 864,87
3. Затраты на уплату налогов	211 157,00
2024 год	
1. Базовый норматив затрат на оказание муниципальной услуги, в том числе:	493,21
базовый норматив затрат, непосредственно связанных с оказанием муниципальной услуги, в том числе:	320,22
затраты на оплату труда работников, непосредственно связанных с оказанием муниципальной услуги, и начисления на выплаты по оплате труда работников, непосредственно связанных с оказанием муниципальной услуги, включая страховые взносы в Пенсионный фонд Российской Федерации, Фонд социального страхования Российской Федерации и Федеральный фонд обязательного медицинского страхования, страховые взносы на обязательное социальное страхование от несчастных случаев на производстве и профессиональных заболеваний в соответствии с трудовым законодательством и иными нормативными правовыми актами, содержащими нормы трудового права	305,49
затраты на приобретение материальных запасов, используемых в процессе оказания муниципальной услуги	8,77
иные затраты, непосредственно связанные с оказанием муниципальной услуги, в том числе:	5,96
затраты на коммунальные услуги	5,69
затраты на содержание объектов недвижимого имущества	1,23
затраты на содержание объектов особо ценного движимого имущества	4,22
базовый норматив затрат на общехозяйственные нужды на оказание муниципальной услуги, в том числе:	172,99
затраты на коммунальные услуги	5,69
затраты на содержание объектов недвижимого имущества	1,23
затраты на содержание объектов особо ценного движимого имущества	4,22
затраты на приобретение услуг связи	3,21
затраты на оплату труда работников, которые не принимают непосредственного участия в оказании муниципальной услуги, и начисления на выплаты по оплате труда работников, которые не принимают непосредственного участия в оказании муниципальной услуги	125,45
затраты на прочие общехозяйственные нужды	33,19
2. Нормативные затраты на содержание муниципального имущества	136 864,87
3. Затраты на уплату налогов	211 157,00

УТВЕРЖДЕНЫ
постановлением администрации
города Перми
от 22.09.2021 № 742

ЗНАЧЕНИЯ
натуральных норм, используемых при определении базовых нормативов затрат на оказание муниципальной услуги «Реализация дополнительных профессиональных программ повышения квалификации»

Наименование муниципальной услуги – «Реализация дополнительных профессиональных программ повышения квалификации».
Уникальный номер реестровой записи – 804200О.99.0.ББ60АБ20001.
Единица измерения показателя объема оказания муниципальной услуги – количество человеко-часов.

Наименование натуральной нормы	Единица измерения натуральной нормы	Значение натуральной нормы / срок полезного использования	Способ определения значения натуральной нормы
1	2	3	4
1. Натуральные нормы, используемые при определении базового норматива затрат, непосредственно связанных с оказанием муниципальной услуги			
1.1. Натуральные нормы, используемые при определении затрат на оплату труда работников, непосредственно связанных с оказанием муниципальной услуги, и начисления на выплаты по оплате труда работников, непосредственно связанных с оказанием муниципальной услуги, включая страховые взносы в Пенсионный фонд Российской Федерации, Фонд социального страхования Российской Федерации и Федеральный фонд обязательного медицинского страхования, страховые взносы на обязательное социальное страхование от несчастных случаев на производстве и профессиональных заболеваний в соответствии с трудовым законодательством и иными нормативными правовыми актами, содержащими нормы трудового права			
методист	шт. ед.	0,000740	метод наиболее эффективного учреждения
1.2. Натуральные нормы, используемые при определении затрат на приобретение материальных запасов, используемых в процессе оказания муниципальной услуги			
бумага для оргтехники	шт.	0,035154	метод наиболее эффективного учреждения
ручка	шт.	0,004440	метод наиболее эффективного учреждения
папка-файл	шт.	0,001110	метод наиболее эффективного учреждения
набор цветных маркеров	шт.	0,002220	метод наиболее эффективного учреждения
степлер	шт.	0,000740	метод наиболее эффективного учреждения
тетрадь общая	шт.	0,001480	метод наиболее эффективного учреждения
блок-кубик бумажный	шт.	0,003700	метод наиболее эффективного учреждения
набор клейких закладок	шт.	0,003700	метод наиболее эффективного учреждения
папка-уголок	шт.	0,003700	метод наиболее эффективного учреждения
1.3. Натуральные нормы, используемые при определении иных затраты, непосредственно связанных с оказанием муниципальной услуги, в том числе затраты на оплату коммунальных услуг, содержание объектов недвижимого имущества и (или) особо ценного движимого имущества в части имущества, используемого в процессе оказания муниципальной услуги			

1	2	3	4
1.3.1. Натуральные нормы, используемые при определении затрат на оплату коммунальных услуг			
электроснабжение	кВт/ч	0,309994	метод наиболее эффективного учреждения
теплоснабжение	Гкал	0,001575	метод наиболее эффективного учреждения
водоснабжение и водоотведение	куб. м	0,002425	метод наиболее эффективного учреждения
1.3.2. Натуральные нормы, используемые при определении затрат на содержание объектов недвижимого имущества			
текущий ремонт зданий и сооружений	договор	0,000009	метод наиболее эффективного учреждения
обслуживание и уборка помещений здания и сооружения (дезинфекция и дератизация)	кв. м	0,006472	метод наиболее эффективного учреждения
1.3.3. Натуральные нормы, используемые при определении затрат на содержание объектов особо ценного движимого имущества			
техническое обслуживание и регламентно-профилактический ремонт систем охранно-тревожной сигнализации	договор	0,000009	метод наиболее эффективного учреждения
заправка картриджей	договор	0,000009	метод наиболее эффективного учреждения
обслуживание оргтехники	договор	0,000009	метод наиболее эффективного учреждения
2. Натуральные нормы, используемые при определении базового норматива затрат на общехозяйственные нужды на оказание муниципальной услуги			
2.1. Натуральные нормы, используемые при определении затрат на коммунальные услуги			
электроснабжение	кВт/ч	0,363907	метод наиболее эффективного учреждения
теплоснабжение	Гкал	0,001848	метод наиболее эффективного учреждения
водоснабжение и водоотведение	куб. м	0,008121	метод наиболее эффективного учреждения
вывоз твердых коммунальных отходов	куб. м	0,001110	метод наиболее эффективного учреждения
2.2. Натуральные нормы, используемые при определении затрат на содержание объектов недвижимого имущества			
текущий ремонт зданий и сооружений	договор	0,000028	метод наиболее эффективного учреждения
обслуживание и уборка помещений здания и сооружения (дезинфекция и дератизация)	кв. м	0,021666	метод наиболее эффективного учреждения
2.3. Натуральные нормы, используемые при определении затрат на содержание объектов особо ценного движимого имущества			
техническое обслуживание и регламентно-профилактический ремонт систем охранно-тревожной сигнализации	договор	0,000028	метод наиболее эффективного учреждения
заправка картриджей	договор	0,000028	метод наиболее эффективного учреждения
обслуживание оргтехники	договор	0,000028	метод наиболее эффективного учреждения
2.4. Натуральные нормы, используемые при определении затрат на услуги связи			
услуги телефонной связи (местной, внутризоновой, междугородной и международной телефонной связи)	количество телефонных точек, ед.	0,000148	метод наиболее эффективного учреждения
услуги связи по передаче данных	количество соединений Интернет, ед.	0,000037	метод наиболее эффективного учреждения
2.5. Натуральные нормы, используемые при определении затрат на оплату труда работников, которые не принимают непосредственного участия в оказании муниципальной услуги, и начисления на выплаты по оплате труда работников, которые не принимают непосредственного участия в оказании муниципальной услуги			
директор	шт. ед.	0,000037	метод наиболее эффективного учреждения
заместитель директора	шт. ед.	0,000074	метод наиболее эффективного учреждения

1	2	3	4
секретарь руководителя	шт. ед.	0,000037	метод наиболее эффективного учреждения
делопроизводитель	шт. ед.	0,000037	метод наиболее эффективного учреждения
техник-программист	шт. ед.	0,000019	метод наиболее эффективного учреждения
заведующий хозяйством	шт. ед.	0,000037	метод наиболее эффективного учреждения
рабочий по комплексному обслуживанию и ремонту зданий	шт. ед.	0,000037	метод наиболее эффективного учреждения
дворник	шт. ед.	0,000037	метод наиболее эффективного учреждения
уборщик служебных помещений	шт. ед.	0,000074	метод наиболее эффективного учреждения
2.6. Натуральные нормы, используемые при определении затрат на прочие общехозяйственные нужды			
услуги по охране, приобретаемые на основании договоров гражданско-правового характера с физическими и юридическими лицами	договор	0,000148	метод наиболее эффективного учреждения
услуги по обновлению справочно-информационных баз данных	договор	0,000037	метод наиболее эффективного учреждения
компьютер	шт.	0,001073/3 года	метод наиболее эффективного учреждения
принтер многофункциональный	шт.	0,000148/3 года	метод наиболее эффективного учреждения
телефонный аппарат проводной	шт.	0,000111/3 года	метод наиболее эффективного учреждения
телефон-факс	шт.	0,000037/3 года	метод наиболее эффективного учреждения
светильник светодиодный	шт.	0,000444/1 год	метод наиболее эффективного учреждения
стол офисный	шт.	0,001073/7 лет	метод наиболее эффективного учреждения
стул офисный	шт.	0,002035/7 лет	метод наиболее эффективного учреждения
тумба под принтер	шт.	0,000148/7 лет	метод наиболее эффективного учреждения
шкаф для одежды	шт.	0,000222/7 лет	метод наиболее эффективного учреждения
стеллаж для документов	шт.	0,000407/7 лет	метод наиболее эффективного учреждения
шкаф хозяйственный	шт.	0,000037/7 лет	метод наиболее эффективного учреждения
источник бесперебойного питания	шт.	0,000740/3 года	метод наиболее эффективного учреждения
мыло туалетное жидкое	шт.	0,000888	метод наиболее эффективного учреждения
туалетная бумага (большая)	шт.	0,001776	метод наиболее эффективного учреждения
электрическая лампа светодиодная	шт.	0,000444	метод наиболее эффективного учреждения
электрическая лампа дневного света	шт.	0,002220	метод наиболее эффективного учреждения
мешок для мусора	упаковка	0,002664	метод наиболее эффективного учреждения
ведро для уборки помещения	шт.	0,000074	метод наиболее эффективного учреждения
тряпка для пола	шт.	0,000444	метод наиболее эффективного учреждения
перчатки	пара	0,000888	метод наиболее эффективного учреждения

АДМИНИСТРАЦИЯ ГОРОДА ПЕРМИ
ПОСТАНОВЛЕНИЕ

22.09.2021 № 743

О внесении изменений в муниципальную программу «Формирование современной городской среды», утвержденную постановлением администрации города Перми от 19.10.2017 № 897

В соответствии с Бюджетным кодексом Российской Федерации, Федеральным законом от 06 октября 2003 г. № 131-ФЗ «Об общих принципах организации местного самоуправления в Российской Федерации», постановлением Правительства Российской Федерации от 30 декабря 2017 г. № 1710 «Об утверждении государственной программы Российской Федерации «Обеспечение доступным и комфортным жильем и коммунальными услугами граждан Российской Федерации», постановлением Правительства Пермского края от 03 октября 2013 г. № 1331-п «Об утверждении государственной программы «Градостроительная и жилищная политика, создание условий для комфортной городской среды», Уставом города Перми, решением Пермской городской Думы от 28 августа 2007 г. № 185 «Об утверждении Положения о бюджете и бюджетном процессе в городе Перми», постановлением администрации города Перми от 25 сентября 2013 г. № 781 «Об утверждении Порядка принятия решений о разработке муниципальных программ, их формирования и реализации»
администрация города Перми ПОСТАНОВЛЯЕТ:

1. Утвердить прилагаемые изменения в муниципальную программу «Формирование современной городской среды», утвержденную постановлением администрации города Перми от 19 октября 2017 г. № 897 (в ред. от 29.12.2017 № 1233, от 27.06.2018 № 434, от 31.08.2018 № 566, от 24.09.2018 № 626, от 16.10.2018 № 726, от 30.11.2018 № 941, от 26.12.2018 № 1060, от 08.05.2019 № 164-П, от 26.08.2019 № 505, от 16.10.2019 № 693, от 18.10.2019 № 743, от 10.12.2019 № 995, от 30.12.2019 № 1129, от 12.02.2020 № 132, от 22.04.2020 № 375, от 08.06.2020 № 500, от 14.07.2020 № 613, от 15.09.2020 № 832, от 19.10.2020 № 1042, от 21.10.2020 № 1064, от 18.12.2020 № 1280, от 15.02.2021 № 73, от 13.05.2021 № 342, от 19.08.2021 № 609, от 03.09.2021 № 673).

2. Настоящее постановление вступает в силу со дня официального опубликования в печатном средстве массовой информации «Официальный бюллетень органов местного самоуправления муниципального образования город Пермь».

3. Управлению по общим вопросам администрации города Перми обеспечить опубликование настоящего постановления в печатном средстве массовой информации «Официальный бюллетень органов местного самоуправления муниципального образования город Пермь».

4. Информационно-аналитическому управлению администрации города Перми обеспечить опубликование (обнародование) настоящего постановления на официальном сайте муниципального образования город Пермь в информационно-телекоммуникационной сети Интернет.

5. Контроль за исполнением настоящего постановления возложить на заместителя главы администрации города Перми Субботина И.А.

Глава города Перми А.Н. Дёмкин

УТВЕРЖДЕНЫ
постановлением администрации
города Перми
от 22.09.2021 № 743

ИЗМЕНЕНИЯ
в муниципальную программу «Формирование современной городской среды»,
утвержденную постановлением администрации города Перми от 19 октября 2017 г. № 897

1. В разделе «Паспорт муниципальной программы»:

1.1. в графе 3 строки 5 абзац двенадцатый изложить в следующей редакции:

«В 2018-2021 годах по результатам представления, рассмотрения и оценки предложений граждан, организаций о включении общественных территорий муниципального образования город Пермь в муниципальную программу «Формирование современной городской среды» и итогам проведения интернет-голосования по отбору общественных территорий муниципального образования город Пермь, подлежащих благоустройству в рамках реализации муниципальной программы «Формирование современной городской среды» на 2018-2024 годы определен перечень общественных территорий города Перми, подлежащих благоустройству, в количестве 16 единиц.»;

1.2. строку:

	Доля площади благоустроенных общественных территорий города Перми к общей площади общественных территорий, %	-	-	1,3	2,2	3,0	12,4	12,4

изложить в следующей редакции:

	Доля площади благоустроенных общественных территорий города Перми к общей площади общественных территорий, %	-	-	1,3	2,2	5,1	14,6	14,6

2. В разделе «Система программных мероприятий подпрограммы 1.2 «Благоустройство общественных территорий муниципального образования город Пермь» муниципальной программы «Формирование современной городской среды»:

2.1. строку 1.2.1.1.1.3 изложить в следующей редакции:

1.2.1.1.1.3	количество этапов выполненных строительно-монтажных работ по капитальному ремонту парка культуры и отдыха «Балатово» (г. Пермь, Дзержинский район, от шоссе Космонавтов до ул. Подлесной)	ед.	-	-	-	-	1	1	-	МКУ «Пермблаго-устройство»	бюджет города Перми	0,000	0,000	0,000	0,000	55 000,000	31 502,100	0,000
											бюджет Пермского края	0,000	0,000	0,000	0,000	0,000	22 519,45164	0,000

2.2. после строки 1.2.1.1.1.5 дополнить строками 1.2.1.1.1.6, 1.2.1.1.1.7 следующего содержания:

1.2.1.1.1.6	количество подписанных актов приемки выполненных проектно-изыскательских работ по капитальному ремонту «Сквера им. М.И. Субботина»	ед.	-	-	-	-	1	-	-	МКУ «Пермблаго-устройство»	бюджет города Перми	0,000	0,000	0,000	0,000	12 505, 600	0,000	0,000
1.2.1.1.1.7	количество этапов выполненных строительно-монтажных работ по капитальному ремонту «Объекта озеленения по ул. Макаренко»	ед.	-	-	-	-	1	-	-	МКУ «Пермблаго-устройство»	бюджет города Перми	0,000	0,000	0,000	0,000	78 927, 700	0,000	0,000
											бюджет Пермского края	0,000	0,000	0,000	0,000	123 622, 41056	0,000	0,000

2.3. приложение 1 изложить в следующей редакции:

«АДРЕСНЫЙ ПЕРЕЧЕНЬ
общественных территорий муниципального образования город Пермь, подлежащих благоустройству

№	Наименование территории	Адрес расположения общественной территории, подлежащей благоустройству	Общая оценка общественной территории в соответствии с критериями
1	2	3	4
1	Сквер на нижней части набережной реки Камы	г. Пермь, Ленинский район, вдоль реки Камы	110
2	Сквер в 68 квартале, эспланада	г. Пермь, Ленинский район, участок между ул. Ленина, ул. Попова и ул. Петропавловской	110
3	Парк культуры и отдыха «Балатово»	г. Пермь, Дзержинский район, от шоссе Космонавтов до ул. Подлесной	95
4	Бульвар им. Советской Армии	г. Пермь, Свердловский район, по ул. Сибирской между ул. Швецова и ул. Белинского	95
5	Сквер на набережной реки Камы *	г. Пермь, Кировский район, набережная реки Камы от ул. Чистопольской до ул. Шишкина	90
6	Парк Победы *	г. Пермь, Индустриальный район, территория между ул. Архитектора Свиязева и ул. Карпинского	85

1	2	3	4
7	Сквер им. М.И. Субботина	г. Пермь, Свердловский район, ул. Чкалова, между ул. Куйбышева и ул. Героев Хасана	80
8	Сквер у клуба им. С.М. Кирова *	г. Пермь, Кировский район, внутри квартала между ул. Маршала Рыбалко, ул. Гальперина и ул. Автозаводской	80
9	Сквер им. Татищева *	г. Пермь, Ленинский район, ул. Ленина, от ул. Клименко до ул. Суксунской	77
10	Бульвар по ул. Крупской *	г. Пермь, Мотовилихинский район, ул. Крупской, от площади Дружбы до ул. Ушинского	70
11	Сквер на ул. Генерала Черняховского *	г. Пермь, Орджоникидзевский район, территория вдоль домов по ул. Краснодонской, 1-25	50
12	Сквер «Мемориал Победы» *	г. Пермь, поселок Новые Ляды, ул. Мира, 24	50
13	Эспланада (откосы, 3 яруса) *	со стороны реки Камы от ул. Попова до ул. Крисанова	40
14	Сквер по ул. Екатерининской, 171 *	г. Пермь, Дзержинский район, вдоль дома по ул. Екатерининской, 171	27
15	Объект озеленения по ул. Макаренко	ул. Макаренко от ул. Тургенева до бульвара Гагарина	**
16	Сквер им. П. Морозова	ул. Александра Щербакова от ул. Первомайской до ул. Валежной и ул. Цимлянской	**

---

* В отношении объектов озеленения, включенных в адресный перечень общественных территорий муниципального образования город Пермь муниципальной программы «Формирование современной городской среды», подлежащих благоустройству, выполнение работ по строительству, реконструкции, капитальному ремонту и ремонту запланировано в рамках муниципальной программы «Благоустройство города Перми».

** Общественная территория выбрана для благоустройства в 2022 году по итогам интернет-голосования, проведенного в соответствии с постановлениями администрации города Перми от 28 августа 2017 г. № 659 «Об утверждении Порядка проведения интернет-голосования по отбору общественных территорий муниципального образования город Пермь, подлежащих благоустройству в рамках реализации муниципальной программы формирования современной городской среды на 2018-2024 годы, о создании общественной комиссии по обсуждению проекта муниципальной программы формирования современной городской среды на 2018-2024 годы в части благоустройства общественных территорий муниципального образования город Пермь», от 15 апреля 2021 г. № 260 «О проведении интернет-голосования по отбору общественных территорий муниципального образования город Пермь, подлежащих благоустройству в рамках реализации муниципальной программы формирования современной городской среды в 2022 году».».

2.4. в приложении 3:

2.4.1. строку 1.2.1.1.1.3 изложить в следующей редакции:

1.2.1.1.1.3	количество этапов выполненных строительно-монтажных работ по капитальному ремонту парка культуры и отдыха «Балатово» (г. Пермь, Дзержинский район, от шоссе Космонавтов до ул. Подлесной)	2022	2023	бюджет города Перми	0,000	0,000	0,000	0,000	55 000,000	31 502,1	0,000
				бюджет Пермского края	0,000	0,000	0,000	0,000	0,000	22 519,45164	0,000

2.4.2. после строки 1.2.1.1.1.5 дополнить строками 1.2.1.1.1.6, 1.2.1.1.1.7 следующего содержания:

1.2.1.1.1.6	количество подписанных актов приемки выполненных проектно-изыскательских работ по капитальному ремонту «Сквера им. М.И. Субботина»	2022	2022	бюджет города Перми	0,000	0,000	0,000	0,000	12 505,600	0,000	0,000

1.2.1.1.1.7	количество этапов выполненных строительно-монтажных работ по капитальному ремонту «Объекта озеленения по ул. Макаренко»	2022	2022	бюджет города Перми	0,000	0,000	0,000	0,000	78 927, 700	0,000	0,000
		2022	2022	бюджет Перм-ского края	0,000	0,000	0,000	0,000	123 622, 41056	0,000	0,000

3. В разделе «Таблица **показателей конечного результата муниципальной программы «Формирование современной городской среды»**:

3.1. строку:

	Доля площади благоустроенных общественных территорий города Перми к общей площади общественных территорий	%	-	-	1,3	2,2	3,0	12,4	12,4

изложить в следующей редакции:

	Доля площади благоустроенных общественных территорий города Перми к общей площади общественных территорий	%	-	-	1,3	2,2	5,1	14,6	14,6

3.2. строку 1.2.1 изложить в следующей редакции:

1.2.1	Задача. Повышение уровня благоустройства общественных территорий города Перми								
	Площадь территории общего пользования «Сквер на нижней части набережной реки Камы», на которой выполнены работы по благоустройству	тыс. кв. м	21,2	21,2	21,2	21,2	-	-	-
	Площадь территории общего пользования «Сквер в 68 квартале, эспланада», на которой выполнены работы по благоустройству	тыс. кв. м	24,9	37,5	37,5	-	-	-	-
	Площадь территории общего пользования «Бульвар им. Советской Армии», на которой выполнены работы по благоустройству	тыс. кв. м	-	-	-	22,0	22,0	-	-
	Площадь территории общего пользования «Парк культуры и отдыха «Балатово», на которой выполнены работы по благоустройству	тыс. кв. м	-	-	-	-	196,3	196,3	-
	Площадь территории общего пользования «Сквер им. М.И. Субботина», на которой выполнены работы по благоустройству	тыс. кв. м	-	-	-	-	-	57,4	-
	Площадь территории общего пользования «Объект озеленения по ул. Макаренко», на которой выполнены работы по благоустройству	тыс. кв. м	-	-	-	-	57,0	-	-

3.3. в приложении таблицу после строки 12 дополнить строкой 13 следующего содержания:

13	Площадь территории общего пользования «Объект озеленения по ул. Макаренко», на которой выполнены работы по благоустройству	тыс. кв. м	-	Sблаг.парка	Sблаг.парка – площадь благоустроенной территории общего пользования «Объект озеленения по ул. Макаренко», в рамках реализации программы	Sблаг.парка – ведомственная статистика	периодическая отчетность	ежегодно до 31 декабря

АДМИНИСТРАЦИЯ ГОРОДА ПЕРМИ
ПОСТАНОВЛЕНИЕ

22.09.2021 № 744

Об утверждении размера нормативных затрат на оказание муниципальной услуги «Присмотр и уход» в муниципальных образовательных учреждениях города Перми, реализующих образовательную программу дошкольного образования, на 2022 год и плановый период 2023 и 2024 годов, значений натуральных норм, используемых при определении базовых нормативов затрат на оказание муниципальной услуги «Присмотр и уход» в муниципальных образовательных учреждениях города Перми, реализующих образовательную программу дошкольного образования

В соответствии с федеральными законами от 06 октября 2003 г. № 131-ФЗ «Об общих принципах организации местного самоуправления в Российской Федерации», от 29 декабря 2012 г. № 273-ФЗ «Об образовании в Российской Федерации», Уставом города Перми, постановлениями администрации города Перми от 30 ноября 2007 г. № 502 «О Порядке формирования, размещения, финансового обеспечения и контроля выполнения муниципального задания на оказание муниципальных услуг (выполнение работ)», от 12 сентября 2016 г. № 676 «Об утверждении Методики расчета нормативных затрат на оказание муниципальной услуги «Присмотр и уход» в муниципальных образовательных учреждениях города Перми, реализующих образовательную программу дошкольного образования»
администрация города Перми ПОСТАНОВЛЯЕТ:

1. Утвердить прилагаемые:

1.1. размер нормативных затрат на оказание муниципальной услуги «Присмотр и уход» в муниципальных образовательных учреждениях города Перми, реализующих образовательную программу дошкольного образования, на 2022 год и плановый период 2023 и 2024 годов;

1.2. значения натуральных норм, используемых при определении базовых нормативов затрат на оказание муниципальной услуги «Присмотр и уход» в муниципальных образовательных учреждениях города Перми, реализующих образовательную программу дошкольного образования.

2. Признать утратившими силу постановление администрации г. Перми от 26 августа 2020 г. № 761 «Об утверждении размера нормативных затрат на оказание муниципальной услуги «Присмотр и уход» в муниципальных образовательных учреждениях города Перми, реализующих образовательную программу дошкольного образования, на 2021 год и плановый период 2022 и 2023 годов, значений натуральных норм, используемых при определении базовых нормативов затрат на оказание муниципальной услуги «Присмотр и уход» в муниципальных образовательных учреждениях города Перми, реализующих образовательную программу дошкольного образования».

3. Настоящее постановление вступает в силу с 01 января 2022 г.

4. Управлению по общим вопросам администрации города Перми обеспечить опубликование настоящего постановления в печатном средстве массовой информации «Официальный бюллетень органов местного самоуправления муниципального образования город Пермь».

5. Информационно-аналитическому управлению администрации города Перми обеспечить опубликование (обнародование) настоящего постановления на официальном сайте муниципального образования город Пермь в информационно-телекоммуникационной сети Интернет.

6. Контроль за исполнением настоящего постановления возложить на заместителя главы администрации города Перми Грибанова А.А.

Глава города Перми А.Н. Дёмкин

УТВЕРЖДЕН
постановлением
администрации города Перми
от 22.09.2021 № 744

РАЗМЕР
нормативных затрат на оказание муниципальной услуги «Присмотр и уход» в муниципальных образовательных учреждениях города Перми, реализующих образовательную программу дошкольного образования, на 2022 год и плановый период 2023 и 2024 годов

1. Физические лица, за исключением льготных категорий, в возрасте до 3 лет в группе полного дня

Направления затрат	Размер, руб.
1	2
2022 год	
Базовый норматив затрат на оказание муниципальной услуги, в том числе:	5 428,20
базовый норматив затрат, непосредственно связанных с оказанием муниципальной услуги, в том числе:	145,88
иные затраты, непосредственно связанные с оказанием муниципальной услуги	145,88
базовый норматив затрат на общехозяйственные нужды на оказание муниципальной услуги, в том числе:	5 282,32
затраты на прочие общехозяйственные нужды	5 282,32
2023 год	
Базовый норматив затрат на оказание муниципальной услуги, в том числе:	5 428,20
базовый норматив затрат, непосредственно связанных с оказанием муниципальной услуги, в том числе:	145,88
иные затраты, непосредственно связанные с оказанием муниципальной услуги	145,88
базовый норматив затрат на общехозяйственные нужды на оказание муниципальной услуги, в том числе:	5 282,32
затраты на прочие общехозяйственные нужды	5 282,32
2024 год	
Базовый норматив затрат на оказание муниципальной услуги, в том числе:	5 428,20
базовый норматив затрат, непосредственно связанных с оказанием муниципальной услуги, в том числе:	145,88
иные затраты, непосредственно связанные с оказанием муниципальной услуги	145,88
базовый норматив затрат на общехозяйственные нужды на оказание муниципальной услуги, в том числе:	5 282,32
затраты на прочие общехозяйственные нужды	5 282,32

2. Физические лица, за исключением льготных категорий, в возрасте до 3 лет в группе кратковременного пребывания детей.

Направления затрат	Размер, руб.
1	2
2022 год	
Базовый норматив затрат на оказание муниципальной услуги, в том числе:	1 809,41
базовый норматив затрат, непосредственно связанных с оказанием муниципальной услуги, в том числе:	48,63
иные затраты, непосредственно связанные с оказанием муниципальной услуги	48,63

1	2
базовый норматив затрат на общехозяйственные нужды на оказание муниципальной услуги, в том числе:	1 760,78
затраты на прочие общехозяйственные нужды	1 760,78
2023 год	
Базовый норматив затрат на оказание муниципальной услуги, в том числе:	1 809,41
базовый норматив затрат, непосредственно связанных с оказанием муниципальной услуги, в том числе:	48,63
иные затраты, непосредственно связанные с оказанием муниципальной услуги	48,63
базовый норматив затрат на общехозяйственные нужды на оказание муниципальной услуги, в том числе:	1 760,78
затраты на прочие общехозяйственные нужды	1 760,78
2024 год	
Базовый норматив затрат на оказание муниципальной услуги, в том числе:	1 809,41
базовый норматив затрат, непосредственно связанных с оказанием муниципальной услуги, в том числе:	48,63
иные затраты, непосредственно связанные с оказанием муниципальной услуги	48,63
базовый норматив затрат на общехозяйственные нужды на оказание муниципальной услуги, в том числе:	1 760,78
затраты на прочие общехозяйственные нужды	1 760,78

3. Физические лица, за исключением льготных категорий, в возрасте от 3 до 8 лет в группе полного дня

Направления затрат	Размер, руб.
1	2
2022 год	
Базовый норматив затрат на оказание муниципальной услуги, в том числе:	5 376,33
базовый норматив затрат, непосредственно связанных с оказанием муниципальной услуги, в том числе:	105,51
иные затраты, непосредственно связанные с оказанием муниципальной услуги	105,51
базовый норматив затрат на общехозяйственные нужды на оказание муниципальной услуги, в том числе:	5 270,82
затраты на прочие общехозяйственные нужды	5 270,82
2023 год	
Базовый норматив затрат на оказание муниципальной услуги, в том числе:	5 376,33
базовый норматив затрат, непосредственно связанных с оказанием муниципальной услуги, в том числе:	105,51
иные затраты, непосредственно связанные с оказанием муниципальной услуги	105,51
базовый норматив затрат на общехозяйственные нужды на оказание муниципальной услуги, в том числе:	5 270,82
затраты на прочие общехозяйственные нужды	5 270,82
2024 год	
Базовый норматив затрат на оказание муниципальной услуги, том числе	5 376,33
базовый норматив затрат, непосредственно связанных с оказанием муниципальной услуги, в том числе:	105,51
иные затраты, непосредственно связанные с оказанием муниципальной услуги	105,51
базовый норматив затрат на общехозяйственные нужды на оказание муниципальной услуги, в том числе:	5 270,82
затраты на прочие общехозяйственные нужды	5 270,82

4. Физические лица, за исключением льготных категорий, в возрасте от 3 до 8 лет в группе кратковременного пребывания детей

Направления затрат	Размер, руб.
1	2
2022 год	
Базовый норматив затрат на оказание муниципальной услуги, в том числе:	1 792,08
базовый норматив затрат, непосредственно связанных с оказанием муниципальной услуги, в том числе:	35,17
иные затраты, непосредственно связанные с оказанием муниципальной услуги	35,17
базовый норматив затрат на общехозяйственные нужды на оказание муниципальной услуги, в том числе:	1 756,91
затраты на прочие общехозяйственные нужды	1 756,91
2023 год	
Базовый норматив затрат на оказание муниципальной услуги, в том числе:	1 792,08
базовый норматив затрат, непосредственно связанных с оказанием муниципальной услуги, в том числе:	35,17
иные затраты, непосредственно связанные с оказанием муниципальной услуги	35,17
базовый норматив затрат на общехозяйственные нужды на оказание муниципальной услуги, в том числе:	1 756,91
затраты на прочие общехозяйственные нужды	1 756,91
2024 год	
Базовый норматив затрат на оказание муниципальной услуги, в том числе:	1 792,08
базовый норматив затрат, непосредственно связанных с оказанием муниципальной услуги, в том числе:	35,17
иные затраты, непосредственно связанные с оказанием муниципальной услуги	35,17
базовый норматив затрат на общехозяйственные нужды на оказание муниципальной услуги, в том числе:	1 756,91
затраты на прочие общехозяйственные нужды	1 756,91

5. Физические лица, за исключением льготных категорий, в возрасте от 3 до 8 лет в группе сокращенного дня

Направления затрат	Размер, руб.
1	2
2022 год	
Базовый норматив затрат на оказание муниципальной услуги, в том числе:	4 704,36
базовый норматив затрат, непосредственно связанных с оказанием муниципальной услуги, в том числе:	92,32
иные затраты, непосредственно связанные с оказанием муниципальной услуги	92,32
базовый норматив затрат на общехозяйственные нужды на оказание муниципальной услуги, в том числе:	4 612,04
затраты на прочие общехозяйственные нужды	4 612,04
2023 год	
Базовый норматив затрат на оказание муниципальной услуги, в том числе:	4 704,36
базовый норматив затрат, непосредственно связанных с оказанием муниципальной услуги, в том числе:	92,32
иные затраты, непосредственно связанные с оказанием муниципальной услуги	92,32
базовый норматив затрат на общехозяйственные нужды на оказание муниципальной услуги, в том числе:	4 612,04
затраты на прочие общехозяйственные нужды	4 612,04

1	2
2024 год	
Базовый норматив затрат на оказание муниципальной услуги, в том числе:	4 704,36
базовый норматив затрат, непосредственно связанных с оказанием муниципальной услуги, в том числе:	92,32
иные затраты, непосредственно связанные с оказанием муниципальной услуги	92,32
базовый норматив затрат на общехозяйственные нужды на оказание муниципальной услуги, в том числе:	4 612,04
затраты на прочие общехозяйственные нужды	4 612,04

6. Физические лица льготных категорий, определяемых учредителем, в возрасте до 3 лет в группе полного дня (50 %)

Направления затрат	Размер, руб.
1	2
2022 год	
Базовый норматив затрат на оказание муниципальной услуги, в том числе:	16 923,40
базовый норматив затрат, непосредственно связанных с оказанием муниципальной услуги, в том числе:	11 641,08
затраты на приобретение материальных запасов, используемых в процессе оказания муниципальной услуги	11 495,20
иные затраты, непосредственно связанные с оказанием муниципальной услуги	145,88
базовый норматив затрат на общехозяйственные нужды на оказание муниципальной услуги, в том числе:	5 282,32
затраты на прочие общехозяйственные нужды	5 282,32
2023 год	
Базовый норматив затрат на оказание муниципальной услуги, в том числе:	16 923,40
базовый норматив затрат, непосредственно связанных с оказанием муниципальной услуги, в том числе:	11 641,08
затраты на приобретение материальных запасов, используемых в процессе оказания муниципальной услуги	11 495,20
иные затраты, непосредственно связанные с оказанием муниципальной услуги	145,88
базовый норматив затрат на общехозяйственные нужды на оказание муниципальной услуги, в том числе:	5 282,32
затраты на прочие общехозяйственные нужды	5 282,32
2024 год	
Базовый норматив затрат на оказание муниципальной услуги, в том числе:	16 923,40
базовый норматив затрат, непосредственно связанных с оказанием муниципальной услуги, в том числе:	11 641,08
затраты на приобретение материальных запасов, используемых в процессе оказания муниципальной услуги	11 495,20
иные затраты, непосредственно связанные с оказанием муниципальной услуги	145,88
базовый норматив затрат на общехозяйственные нужды на оказание муниципальной услуги, в том числе:	5 282,32
затраты на прочие общехозяйственные нужды	5 282,32

7. Физические лица льготных категорий, определяемых учредителем, в возрасте до 3 лет в группе кратковременного пребывания детей (50 %)

Направления затрат	Размер, руб.
1	2
2022 год	
Базовый норматив затрат на оказание муниципальной услуги, в том числе:	5 641,13
базовый норматив затрат, непосредственно связанных с оказанием муниципальной услуги, в том числе:	3 880,35
затраты на приобретение материальных запасов, используемых в процессе оказания муниципальной услуги	3 831,72
иные затраты, непосредственно связанные с оказанием муниципальной услуги	48,63
базовый норматив затрат на общехозяйственные нужды на оказание муниципальной услуги, в том числе:	1 760,78
затраты на прочие общехозяйственные нужды	1 760,78
2023 год	
Базовый норматив затрат на оказание муниципальной услуги, в том числе:	5 641,13
базовый норматив затрат, непосредственно связанных с оказанием муниципальной услуги, в том числе:	3 880,35
затраты на приобретение материальных запасов, используемых в процессе оказания муниципальной услуги	3 831,72
иные затраты, непосредственно связанные с оказанием муниципальной услуги	48,63
базовый норматив затрат на общехозяйственные нужды на оказание муниципальной услуги, в том числе:	1 760,78
затраты на прочие общехозяйственные нужды	1 760,78
2024 год	
Базовый норматив затрат на оказание муниципальной услуги, в том числе:	5 641,13
базовый норматив затрат, непосредственно связанных с оказанием муниципальной услуги, в том числе:	3 880,35
затраты на приобретение материальных запасов, используемых в процессе оказания муниципальной услуги	3 831,72
иные затраты, непосредственно связанные с оказанием муниципальной услуги	48,63
базовый норматив затрат на общехозяйственные нужды на оказание муниципальной услуги, в том числе:	1 760,78
затраты на прочие общехозяйственные нужды	1 760,78

8. Физические лица льготных категорий, определяемых учредителем, в возрасте от 3 до 8 лет в группе полного дня (50 %)

Направления затрат	Размер, руб.
1	2
2022 год	
Базовый норматив затрат на оказание муниципальной услуги, в том числе:	19 573,17
базовый норматив затрат, непосредственно связанных с оказанием муниципальной услуги, в том числе:	14 302,35
затраты на приобретение материальных запасов, используемых в процессе оказания муниципальной услуги	14 196,84
иные затраты, непосредственно связанные с оказанием муниципальной услуги	105,51
базовый норматив затрат на общехозяйственные нужды на оказание муниципальной услуги, в том числе:	5 270,82

1	2
затраты на прочие общехозяйственные нужды	5 270,82
2023 год	
Базовый норматив затрат на оказание муниципальной услуги, в том числе:	19 573,17
базовый норматив затрат, непосредственно связанных с оказанием муниципальной услуги, в том числе:	14 302,35
затраты на приобретение материальных запасов, используемых в процессе оказания муниципальной услуги	14 196,84
иные затраты, непосредственно связанные с оказанием муниципальной услуги	105,51
базовый норматив затрат на общехозяйственные нужды на оказание муниципальной услуги, в том числе:	5 270,82
затраты на прочие общехозяйственные нужды	5 270,82
2024 год	
Базовый норматив затрат на оказание муниципальной услуги, в том числе:	19 573,17
базовый норматив затрат, непосредственно связанных с оказанием муниципальной услуги, в том числе:	14 302,35
затраты на приобретение материальных запасов, используемых в процессе оказания муниципальной услуги	14 196,84
иные затраты, непосредственно связанные с оказанием муниципальной услуги	105,51
базовый норматив затрат на общехозяйственные нужды на оказание муниципальной услуги, в том числе:	5 270,82
затраты на прочие общехозяйственные нужды	5 270,82

9. Физические лица льготных категорий, определяемых учредителем, в возрасте от 3 до 8 лет в группе кратковременного пребывания детей (50 %)

Направления затрат	Размер, руб.
1	2
2022 год	
Базовый норматив затрат на оказание муниципальной услуги, в том числе:	6 524,36
базовый норматив затрат, непосредственно связанных с оказанием муниципальной услуги, в том числе:	4 767,45
затраты на приобретение материальных запасов, используемых в процессе оказания муниципальной услуги	4 732,28
иные затраты, непосредственно связанные с оказанием муниципальной услуги	35,17
базовый норматив затрат на общехозяйственные нужды на оказание муниципальной услуги, в том числе:	1 756,91
затраты на прочие общехозяйственные нужды	1 756,91
2023 год	
Базовый норматив затрат на оказание муниципальной услуги, в том числе:	6 524,36
базовый норматив затрат, непосредственно связанных с оказанием муниципальной услуги, в том числе:	4 767,45
затраты на приобретение материальных запасов, используемых в процессе оказания муниципальной услуги	4 732,28
иные затраты, непосредственно связанные с оказанием муниципальной услуги	35,17
базовый норматив затрат на общехозяйственные нужды на оказание муниципальной услуги, в том числе:	1 756,91
затраты на прочие общехозяйственные нужды	1 756,91
2024 год	
Базовый норматив затрат на оказание муниципальной услуги, в том числе:	6 524,36

1	2
базовый норматив затрат, непосредственно связанных с оказанием муниципальной услуги, в том числе:	4 767,45
затраты на приобретение материальных запасов, используемых в процессе оказания муниципальной услуги	4 732,28
иные затраты, непосредственно связанные с оказанием муниципальной услуги	35,17
базовый норматив затрат на общехозяйственные нужды на оказание муниципальной услуги, в том числе:	1 756,91
затраты на прочие общехозяйственные нужды	1 756,91

10. Дети с туберкулезной интоксикацией в возрасте от 3 до 8 лет в группе полного дня

Направления затрат	Размер, руб.
1	2
2022 год	
Базовый норматив затрат на оказание муниципальной услуги, в том числе:	45 099,58
базовый норматив затрат, непосредственно связанных с оказанием муниципальной услуги, в том числе:	40 570,66
затраты на приобретение материальных запасов, используемых в процессе оказания муниципальной услуги	40 429,98
иные затраты, непосредственно связанные с оказанием муниципальной услуги	140,68
базовый норматив затрат на общехозяйственные нужды на оказание муниципальной услуги, в том числе:	4 528,92
затраты на прочие общехозяйственные нужды	4 528,92
2023 год	
Базовый норматив затрат на оказание муниципальной услуги, в том числе:	45 099,58
базовый норматив затрат, непосредственно связанных с оказанием муниципальной услуги, в том числе:	40 570,66
затраты на приобретение материальных запасов, используемых в процессе оказания муниципальной услуги	40 429,98
иные затраты, непосредственно связанные с оказанием муниципальной услуги	140,68
базовый норматив затрат на общехозяйственные нужды на оказание муниципальной услуги, в том числе:	4 528,92
затраты на прочие общехозяйственные нужды	4 528,92
2024 год	
Базовый норматив затрат на оказание муниципальной услуги, в том числе:	45 099,58
базовый норматив затрат, непосредственно связанных с оказанием муниципальной услуги, в том числе:	40 570,66
затраты на приобретение материальных запасов, используемых в процессе оказания муниципальной услуги	40 429,98
иные затраты, непосредственно связанные с оказанием муниципальной услуги	140,68
базовый норматив затрат на общехозяйственные нужды на оказание муниципальной услуги, в том числе:	4 528,92
затраты на прочие общехозяйственные нужды	4 528,92

11. Дети-инвалиды в возрасте до 3 лет в группе полного дня

Направления затрат	Размер, руб.
1	2
2022 год	
Базовый норматив затрат на оказание муниципальной услуги, в том числе:	28 418,59

1	2
базовый норматив затрат, непосредственно связанных с оказанием муниципальной услуги, в том числе:	23 136,27
затраты на приобретение материальных запасов, используемых в процессе оказания муниципальной услуги	22 990,39
иные затраты, непосредственно связанные с оказанием муниципальной услуги	145,88
базовый норматив затрат на общехозяйственные нужды на оказание муниципальной услуги, в том числе:	5 282,32
затраты на прочие общехозяйственные нужды	5 282,32
2023 год	
Базовый норматив затрат на оказание муниципальной услуги, в том числе:	28 418,59
базовый норматив затрат, непосредственно связанных с оказанием муниципальной услуги, в том числе:	23 136,27
затраты на приобретение материальных запасов, используемых в процессе оказания муниципальной услуги	22 990,39
иные затраты, непосредственно связанные с оказанием муниципальной услуги	145,88
базовый норматив затрат на общехозяйственные нужды на оказание муниципальной услуги, в том числе:	5 282,32
затраты на прочие общехозяйственные нужды	5 282,32
2024 год	
Базовый норматив затрат на оказание муниципальной услуги, в том числе:	28 418,59
базовый норматив затрат, непосредственно связанных с оказанием муниципальной услуги, в том числе:	23 136,27
затраты на приобретение материальных запасов, используемых в процессе оказания муниципальной услуги	22 990,39
иные затраты, непосредственно связанные с оказанием муниципальной услуги	145,88
базовый норматив затрат на общехозяйственные нужды на оказание муниципальной услуги, в том числе:	5 282,32
затраты на прочие общехозяйственные нужды	5 282,32

12. Дети-инвалиды в возрасте до 3 лет в группе кратковременного пребывания детей

Направления затрат	Размер, руб.
1	2
2022 год	
Базовый норматив затрат на оказание муниципальной услуги, в том числе:	9 472,85
базовый норматив затрат, непосредственно связанных с оказанием муниципальной услуги, в том числе:	7 712,07
затраты на приобретение материальных запасов, используемых в процессе оказания муниципальной услуги	7 663,44
иные затраты, непосредственно связанные с оказанием муниципальной услуги	48,63
базовый норматив затрат на общехозяйственные нужды на оказание муниципальной услуги, в том числе:	1 760,78
затраты на прочие общехозяйственные нужды	1 760,78
2023 год	
Базовый норматив затрат на оказание муниципальной услуги, в том числе:	9 472,85
базовый норматив затрат, непосредственно связанных с оказанием муниципальной услуги, в том числе:	7 712,07
затраты на приобретение материальных запасов, используемых в процессе оказания муниципальной услуги	7 663,44
иные затраты, непосредственно связанные с оказанием муниципальной услуги	48,63

1	2
базовый норматив затрат на общехозяйственные нужды на оказание муниципальной услуги, в том числе:	1 760,78
затраты на прочие общехозяйственные нужды	1 760,78
2024 год	
Базовый норматив затрат на оказание муниципальной услуги, в том числе:	9 472,85
базовый норматив затрат, непосредственно связанных с оказанием муниципальной услуги, в том числе:	7 712,07
затраты на приобретение материальных запасов, используемых в процессе оказания муниципальной услуги	7 663,44
иные затраты, непосредственно связанные с оказанием муниципальной услуги	48,63
базовый норматив затрат на общехозяйственные нужды на оказание муниципальной услуги, в том числе:	1 760,78
затраты на прочие общехозяйственные нужды	1 760,78

13. Дети-инвалиды в возрасте от 3 до 8 лет в группе полного дня

Направления затрат	Размер, руб.
1	2
2022 год	
Базовый норматив затрат на оказание муниципальной услуги, в том числе:	33 770,00
базовый норматив затрат, непосредственно связанных с оказанием муниципальной услуги, в том числе:	28 499,18
затраты на приобретение материальных запасов, используемых в процессе оказания муниципальной услуги	28 393,67
иные затраты, непосредственно связанные с оказанием муниципальной услуги	105,51
базовый норматив затрат на общехозяйственные нужды на оказание муниципальной услуги, в том числе:	5 270,82
затраты на прочие общехозяйственные нужды	5 270,82
2023 год	
Базовый норматив затрат на оказание муниципальной услуги, в том числе:	33 770,00
базовый норматив затрат, непосредственно связанных с оказанием муниципальной услуги, в том числе:	28 499,18
затраты на приобретение материальных запасов, используемых в процессе оказания муниципальной услуги	28 393,67
иные затраты, непосредственно связанные с оказанием муниципальной услуги	105,51
базовый норматив затрат на общехозяйственные нужды на оказание муниципальной услуги, в том числе:	5 270,82
затраты на прочие общехозяйственные нужды	5 270,82
2024 год	
Базовый норматив затрат на оказание муниципальной услуги, в том числе:	33 770,00
базовый норматив затрат, непосредственно связанных с оказанием муниципальной услуги, в том числе:	28 499,18
затраты на приобретение материальных запасов, используемых в процессе оказания муниципальной услуги	28 393,67
иные затраты, непосредственно связанные с оказанием муниципальной услуги	105,51
базовый норматив затрат на общехозяйственные нужды на оказание муниципальной услуги, в том числе:	5 270,82
затраты на прочие общехозяйственные нужды	5 270,82

14. Дети-инвалиды в возрасте от 3 до 8 лет в группе кратковременного пребывания детей

Направления затрат	Размер, руб.
1	2
2022 год	
Базовый норматив затрат на оказание муниципальной услуги, в том числе:	11 256,63
базовый норматив затрат, непосредственно связанных с оказанием муниципальной услуги, в том числе:	9 499,72
затраты на приобретение материальных запасов, используемых в процессе оказания муниципальной услуги	9 464,55
иные затраты, непосредственно связанные с оказанием муниципальной услуги	35,17
базовый норматив затрат на общехозяйственные нужды на оказание муниципальной услуги, в том числе:	1 756,91
затраты на прочие общехозяйственные нужды	1 756,91
2023 год	
Базовый норматив затрат на оказание муниципальной услуги, в том числе:	11 256,63
базовый норматив затрат, непосредственно связанных с оказанием муниципальной услуги, в том числе:	9 499,72
затраты на приобретение материальных запасов, используемых в процессе оказания муниципальной услуги	9 464,55
иные затраты, непосредственно связанные с оказанием муниципальной услуги	35,17
базовый норматив затрат на общехозяйственные нужды на оказание муниципальной услуги, в том числе:	1 756,91
затраты на прочие общехозяйственные нужды	1 756,91
2024 год	
Базовый норматив затрат на оказание муниципальной услуги, в том числе:	11 256,63
базовый норматив затрат, непосредственно связанных с оказанием муниципальной услуги, в том числе:	9 499,72
затраты на приобретение материальных запасов, используемых в процессе оказания муниципальной услуги	9 464,55
иные затраты, непосредственно связанные с оказанием муниципальной услуги	35,17
базовый норматив затрат на общехозяйственные нужды на оказание муниципальной услуги, в том числе:	1 756,91
затраты на прочие общехозяйственные нужды	1 756,91

15. Дети-сироты и дети, оставшиеся без попечения родителей, в возрасте до 3 лет в группе полного дня

Направления затрат	Размер, руб.
1	2
2022 год	
Базовый норматив затрат на оказание муниципальной услуги, в том числе:	28 418,59
базовый норматив затрат, непосредственно связанных с оказанием муниципальной услуги, в том числе:	23 136,27
затраты на приобретение материальных запасов, используемых в процессе оказания муниципальной услуги	22 990,39
иные затраты, непосредственно связанные с оказанием муниципальной услуги	145,88
базовый норматив затрат на общехозяйственные нужды на оказание муниципальной услуги, в том числе:	5 282,32
затраты на прочие общехозяйственные нужды	5 282,32
2023 год	

1	2
Базовый норматив затрат на оказание муниципальной услуги, в том числе:	28 418,59
базовый норматив затрат, непосредственно связанных с оказанием муниципальной услуги, в том числе:	23 136,27
затраты на приобретение материальных запасов, используемых в процессе оказания муниципальной услуги	22 990,39
иные затраты, непосредственно связанные с оказанием муниципальной услуги	145,88
базовый норматив затрат на общехозяйственные нужды на оказание муниципальной услуги, в том числе:	5 282,32
затраты на прочие общехозяйственные нужды	5 282,32
2024год	
Базовый норматив затрат на оказание муниципальной услуги, в том числе:	28 418,59
базовый норматив затрат, непосредственно связанных с оказанием муниципальной услуги, в том числе:	23 136,27
затраты на приобретение материальных запасов, используемых в процессе оказания муниципальной услуги	22 990,39
иные затраты, непосредственно связанные с оказанием муниципальной услуги	145,88
базовый норматив затрат на общехозяйственные нужды на оказание муниципальной услуги, в том числе:	5 282,32
затраты на прочие общехозяйственные нужды	5 282,32

16. Дети-сироты и дети, оставшиеся без попечения родителей, в возрасте до 3 лет в группе кратковременного пребывания детей

Направления затрат	Размер, руб.
1	2
2022 год	
Базовый норматив затрат на оказание муниципальной услуги, в том числе:	9 472,85
базовый норматив затрат, непосредственно связанных с оказанием муниципальной услуги, в том числе:	7 712,07
затраты на приобретение материальных запасов, используемых в процессе оказания муниципальной услуги	7 663,44
иные затраты, непосредственно связанные с оказанием муниципальной услуги	48,63
базовый норматив затрат на общехозяйственные нужды на оказание муниципальной услуги, в том числе:	1 760,78
затраты на прочие общехозяйственные нужды	1 760,78
2023 год	
Базовый норматив затрат на оказание муниципальной услуги, в том числе:	9 472,85
базовый норматив затрат, непосредственно связанных с оказанием муниципальной услуги, в том числе:	7 712,07
затраты на приобретение материальных запасов, используемых в процессе оказания муниципальной услуги	7 663,44
иные затраты, непосредственно связанные с оказанием муниципальной услуги	48,63
базовый норматив затрат на общехозяйственные нужды на оказание муниципальной услуги, в том числе:	1 760,78
затраты на прочие общехозяйственные нужды	1 760,78
2024 год	
Базовый норматив затрат на оказание муниципальной услуги, в том числе:	9 472,85
базовый норматив затрат, непосредственно связанных с оказанием муниципальной услуги, в том числе:	7 712,07

1	2
затраты на приобретение материальных запасов, используемых в процессе оказания муниципальной услуги	7 663,44
иные затраты, непосредственно связанные с оказанием муниципальной услуги	48,63
базовый норматив затрат на общехозяйственные нужды на оказание муниципальной услуги, в том числе:	1 760,78
затраты на прочие общехозяйственные нужды	1 760,78

17. Дети-сироты и дети, оставшиеся без попечения родителей, в возрасте от 3 до 8 лет в группе полного дня

Направления затрат	Размер, руб.
1	2
2022 год	
Базовый норматив затрат на оказание муниципальной услуги, в том числе:	33 770,00
базовый норматив затрат, непосредственно связанных с оказанием муниципальной услуги, в том числе:	28 499,18
затраты на приобретение материальных запасов, используемых в процессе оказания муниципальной услуги	28 393,67
иные затраты, непосредственно связанные с оказанием муниципальной услуги	105,51
базовый норматив затрат на общехозяйственные нужды на оказание муниципальной услуги, в том числе:	5 270,82
затраты на прочие общехозяйственные нужды	5 270,82
2023 год	
Базовый норматив затрат на оказание муниципальной услуги, в том числе:	33 770,00
базовый норматив затрат, непосредственно связанных с оказанием муниципальной услуги, в том числе:	28 393,67
затраты на приобретение материальных запасов, используемых в процессе оказания муниципальной услуги	28 499,18
иные затраты, непосредственно связанные с оказанием муниципальной услуги	105,51
базовый норматив затрат на общехозяйственные нужды на оказание муниципальной услуги, в том числе:	5 270,82
затраты на прочие общехозяйственные нужды	5 270,82
2024 год	
Базовый норматив затрат на оказание муниципальной услуги, в том числе:	33 770,00
базовый норматив затрат, непосредственно связанных с оказанием муниципальной услуги, в том числе:	28 499,18
затраты на приобретение материальных запасов, используемых в процессе оказания муниципальной услуги	28 393,67
иные затраты, непосредственно связанные с оказанием муниципальной услуги	105,51
базовый норматив затрат на общехозяйственные нужды на оказание муниципальной услуги, в том числе:	5 270,82
затраты на прочие общехозяйственные нужды	5 270,82

18. Дети-сироты и дети, оставшиеся без попечения родителей, в возрасте от 3 до 8 лет в группе кратковременного пребывания детей

Направления затрат	Размер, руб.
1	2
2022 год	
Базовый норматив затрат на оказание муниципальной услуги, в том числе:	11 256,63

1	2
базовый норматив затрат, непосредственно связанных с оказанием муниципальной услуги, в том числе:	9 499,72
затраты на приобретение материальных запасов, используемых в процессе оказания муниципальной услуги	9 464,55
иные затраты, непосредственно связанные с оказанием муниципальной услуги	35,17
базовый норматив затрат на общехозяйственные нужды на оказание муниципальной услуги, в том числе:	1 756,91
затраты на прочие общехозяйственные нужды	1 756,91
2023 год	
Базовый норматив затрат на оказание муниципальной услуги, в том числе:	11 256,63
базовый норматив затрат, непосредственно связанных с оказанием муниципальной услуги, в том числе:	9 499,72
затраты на приобретение материальных запасов, используемых в процессе оказания муниципальной услуги	9 464,55
иные затраты, непосредственно связанные с оказанием муниципальной услуги	35,17
базовый норматив затрат на общехозяйственные нужды на оказание муниципальной услуги, в том числе:	1 756,91
затраты на прочие общехозяйственные нужды	1 756,91
2024 год	
Базовый норматив затрат на оказание муниципальной услуги, в том числе:	11 256,63
базовый норматив затрат, непосредственно связанных с оказанием муниципальной услуги, в том числе:	9 499,72
затраты на приобретение материальных запасов, используемых в процессе оказания муниципальной услуги	9 464,55
иные затраты, непосредственно связанные с оказанием муниципальной услуги	35,17
базовый норматив затрат на общехозяйственные нужды на оказание муниципальной услуги, в том числе:	1 756,91
затраты на прочие общехозяйственные нужды	1 756,91

19. Физические лица льготных категорий, определяемых учредителем, в возрасте до 3 лет в группе полного дня (100 %)

Направления затрат	Размер, руб.
1	2
2022 год	
Базовый норматив затрат на оказание муниципальной услуги, в том числе:	28 418,59
базовый норматив затрат, непосредственно связанных с оказанием муниципальной услуги, в том числе:	23 136,27
затраты на приобретение материальных запасов, используемых в процессе оказания муниципальной услуги	22 990,39
иные затраты, непосредственно связанные с оказанием муниципальной услуги	145,88
базовый норматив затрат на общехозяйственные нужды на оказание муниципальной услуги, в том числе:	5 282,32
затраты на прочие общехозяйственные нужды	5 282,32
2023 год	
Базовый норматив затрат на оказание муниципальной услуги, в том числе:	28 418,59
базовый норматив затрат, непосредственно связанных с оказанием муниципальной услуги, в том числе:	23 136,27
затраты на приобретение материальных запасов, используемых в процессе оказания муниципальной услуги	22 990,39

1	2
иные затраты, непосредственно связанные с оказанием муниципальной услуги	145,88
базовый норматив затрат на общехозяйственные нужды на оказание муниципальной услуги, в том числе:	5 282,32
затраты на прочие общехозяйственные нужды	5 282,32
2024 год	
Базовый норматив затрат на оказание муниципальной услуги, в том числе:	28 418,59
базовый норматив затрат, непосредственно связанных с оказанием муниципальной услуги, в том числе:	23 136,27
затраты на приобретение материальных запасов, используемых в процессе оказания муниципальной услуги	22 990,39
иные затраты, непосредственно связанные с оказанием муниципальной услуги	145,88
базовый норматив затрат на общехозяйственные нужды на оказание муниципальной услуги, в том числе:	5 282,32
затраты на прочие общехозяйственные нужды	5 282,32

20. Физические лица льготных категорий, определяемых учредителем, в возрасте до 3 лет в группе кратковременного пребывания детей (100 %)

Направления затрат	Размер, руб.
1	2
2022 год	
Базовый норматив затрат на оказание муниципальной услуги, в том числе:	9 472,85
базовый норматив затрат, непосредственно связанных с оказанием муниципальной услуги, в том числе:	7 712,07
затраты на приобретение материальных запасов, используемых в процессе оказания муниципальной услуги	7 663,44
иные затраты, непосредственно связанные с оказанием муниципальной услуги	48,63
базовый норматив затрат на общехозяйственные нужды на оказание муниципальной услуги, в том числе:	1 760,78
затраты на прочие общехозяйственные нужды	1 760,78
2023 год	
Базовый норматив затрат на оказание муниципальной услуги, в том числе:	9 472,85
базовый норматив затрат, непосредственно связанных с оказанием муниципальной услуги, в том числе:	7 712,07
затраты на приобретение материальных запасов, используемых в процессе оказания муниципальной услуги	7 663,44
иные затраты, непосредственно связанные с оказанием муниципальной услуги	48,63
базовый норматив затрат на общехозяйственные нужды на оказание муниципальной услуги, в том числе:	1 760,78
затраты на прочие общехозяйственные нужды	1 760,78
2024 год	
Базовый норматив затрат на оказание муниципальной услуги, в том числе:	9 472,85
базовый норматив затрат, непосредственно связанных с оказанием муниципальной услуги, в том числе:	7 712,07
затраты на приобретение материальных запасов, используемых в процессе оказания муниципальной услуги	7 663,44
иные затраты, непосредственно связанные с оказанием муниципальной услуги	48,63
базовый норматив затрат на общехозяйственные нужды на оказание муниципальной услуги, в том числе:	1 760,78
затраты на прочие общехозяйственные нужды	1 760,78

21. Физические лица льготных категорий, определяемых учредителем, в возрасте от 3 до 8 лет в группе полного дня (100 %)

Направления затрат	Размер, руб.
1	2
2022 год	
Базовый норматив затрат на оказание муниципальной услуги, в том числе:	33 770,00
базовый норматив затрат, непосредственно связанных с оказанием муниципальной услуги, в том числе:	28 499,18
затраты на приобретение материальных запасов, используемых в процессе оказания муниципальной услуги	28 393,67
иные затраты, непосредственно связанные с оказанием муниципальной услуги	105,51
базовый норматив затрат на общехозяйственные нужды на оказание муниципальной услуги, в том числе:	5 270,82
затраты на прочие общехозяйственные нужды	5 270,82
2023 год	
Базовый норматив затрат на оказание муниципальной услуги, в том числе:	33 770,00
базовый норматив затрат, непосредственно связанных с оказанием муниципальной услуги, в том числе:	28 499,18
затраты на приобретение материальных запасов, используемых в процессе оказания муниципальной услуги	28 393,67
иные затраты, непосредственно связанные с оказанием муниципальной услуги	105,51
базовый норматив затрат на общехозяйственные нужды на оказание муниципальной услуги, в том числе:	5 270,82
затраты на прочие общехозяйственные нужды	5 270,82
2024 год	
Базовый норматив затрат на оказание муниципальной услуги, в том числе:	33 770,00
базовый норматив затрат, непосредственно связанных с оказанием муниципальной услуги, в том числе:	28 499,18
затраты на приобретение материальных запасов, используемых в процессе оказания муниципальной услуги	28 393,67
иные затраты, непосредственно связанные с оказанием муниципальной услуги	105,51
базовый норматив затрат на общехозяйственные нужды на оказание муниципальной услуги, в том числе:	5 270,82
затраты на прочие общехозяйственные нужды	5 270,82

22. Физические лица льготных категорий, определяемых учредителем, в возрасте от 3 до 8 лет в группе кратковременного пребывания детей (100 %)

Направления затрат	Размер, руб.
1	2
2022 год	
Базовый норматив затрат на оказание муниципальной услуги, в том числе:	11 256,63
базовый норматив затрат, непосредственно связанных с оказанием муниципальной услуги, в том числе:	9 499,72
затраты на приобретение материальных запасов, используемых в процессе оказания муниципальной услуги	9 464,55
иные затраты, непосредственно связанные с оказанием муниципальной услуги	35,17
базовый норматив затрат на общехозяйственные нужды на оказание муниципальной услуги, в том числе:	1 756,91

1	2
затраты на прочие общехозяйственные нужды	1 756,91
2023 год	
Базовый норматив затрат на оказание муниципальной услуги, в том числе:	11 256,63
базовый норматив затрат, непосредственно связанных с оказанием муниципальной услуги, в том числе:	9 499,72
затраты на приобретение материальных запасов, используемых в процессе оказания муниципальной услуги	9 464,55
иные затраты, непосредственно связанные с оказанием муниципальной услуги	35,17
базовый норматив затрат на общехозяйственные нужды на оказание муниципальной услуги, в том числе:	1 756,91
затраты на прочие общехозяйственные нужды	1 756,91
2024 год	
Базовый норматив затрат на оказание муниципальной услуги, в том числе:	11 256,63
базовый норматив затрат, непосредственно связанных с оказанием муниципальной услуги, в том числе:	9 499,72
затраты на приобретение материальных запасов, используемых в процессе оказания муниципальной услуги	9 464,55
иные затраты, непосредственно связанные с оказанием муниципальной услуги	35,17
базовый норматив затрат на общехозяйственные нужды на оказание муниципальной услуги, в том числе:	1 756,91
затраты на прочие общехозяйственные нужды	1 756,91

УТВЕРЖДЕНЫ
постановлением
администрации города Перми
от 22.09.2021 № 744

ЗНАЧЕНИЯ
натуральных норм, используемых при определении базовых нормативов затрат на оказание муниципальной услуги «Присмотр и уход» в муниципальных образовательных учреждениях города Перми, реализующих образовательную программу дошкольного образования

1. Наименование муниципальной услуги – «Присмотр и уход».

Содержание услуги: физические лица, за исключением льготных категорий, в возрасте до 3 лет в группе полного дня.

Единица измерения показателя объема оказания муниципальной услуги – число детей.

Уникальный номер реестровой записи – 889111О.99.0.БА91АА68000.

Наименование натуральной нормы	Единица измерения натуральной нормы	Значение натуральной нормы/срок полезного использования	Способ определения значения натуральной нормы
1	2	3	4
1. Натуральные нормы, используемые при определении базового норматива затрат, непосредственно связанные с оказанием муниципальной услуги			
1.1. Натуральные нормы, используемые при определении иных затрат, непосредственно связанных с оказанием муниципальной услуги			
мыло	кус.	4,000000	иной метод
туалетная бумага	шт.	4,000000	иной метод
детская присыпка	шт.	0,066667	иной метод
2. Натуральные нормы, используемые при определении базового норматива затрат на общехозяйственные нужды			
2.1. Натуральные нормы, используемые при определении затрат на прочие общехозяйственные нужды			
банка для хранения продуктов	комплект	0,133333/5 лет	иной метод
бак для замачивания посуды	шт.	0,133333/5 лет	иной метод

1	2	3	4
ведро	шт.	0,066667/3 лет	иной метод
ведро эмалированное с крышкой 10 л	шт.	0,066667/3 лет	иной метод
таз для мытья игрушек	шт.	0,133333/5 лет	иной метод
кастрюля для разноса пищи	шт.	0,133333/5 лет	иной метод
коврик для вытирания ног	шт.	0,066667/2 года	иной метод
таз для мытья ног	шт.	0,066667/5 лет	иной метод
нож кухонный	шт.	0,066667/5 лет	иной метод
противень	шт.	0,066667/5 лет	иной метод
разливальная ложка	шт.	0,066667/5 лет	иной метод
совок для сыпучих продуктов	шт.	0,066667/2 года	иной метод
черпак	шт.	0,066667/5 лет	иной метод
щетка для мытья посуды	шт.	0,066667/1 год	иной метод
щетка для пола	шт.	0,066667/1 год	иной метод
доска разделочная	шт.	0,133333/1 год	иной метод
мыло хозяйственное	кус.	2,000000	иной метод
сода кальцинированная	кг	4,000000	иной метод
стиральный порошок	кг	8,000000	иной метод
сода питьевая	пачка 500 г	4,000000	иной метод
моющее средство	пачка 400 г	4,000000	иной метод
хлорная известь	кг	0,800000	иной метод
средство для мытья посуды	л	0,800000	иной метод
средство для мытья окон	шт. 500 мл	0,800000	иной метод
скатерть	шт.	0,066667/3 года	иной метод
полотенце посудное	шт.	0,066667/1 год	иной метод
клеенка настольная	м	0,066667/5 лет	иной метод
вешалка для детский полотенец	шт.	0,066667/5 лет	иной метод
стеллаж для игрушек	шт.	0,066667/5 лет	иной метод
весы напольные для измерения детей	шт.	0,066667/5 лет	иной метод
секция ограждения	шт.	0,133333/7 лет	иной метод
шкаф для одежды	шт.	0,006000/7 лет	иной метод
весы ВРНЦ для кухни	шт.	0,006000/3 года	иной метод
картофелечистка	шт.	0,006000/7 лет	иной метод
мясорубка	шт.	0,006000/7 лет	иной метод
морозильная камера	шт.	0,006000/7 лет	иной метод
сушильный шкаф	шт.	0,006000/10 лет	иной метод
стиральная машина	шт.	0,006000/7 лет	иной метод
холодильная камера	шт.	0,006000/7 лет	иной метод
шкаф жарочный	шт.	0,006000/7 лет	иной метод
электрическая плита	шт.	0,006000/7 лет	иной метод
электрический кипятильник	шт.	0,006000/5 лет	иной метод
ложка столовая	шт.	1,000000/5 лет	иной метод
ложка чайная	шт.	1,000000/5 лет	иной метод
тарелка глубокая	шт.	1,000000/1 год	иной метод
тарелка десертная	шт.	1,000000/1 год	иной метод
чайная пара	шт.	1,000000/1 год	иной метод
термометр комнатный	шт.	0,066667/1 год	иной метод
полотенце детское	шт.	1,000000/1 год	иной метод
салфетка	шт.	1,000000/2 года	иной метод
наволочка верхняя	шт.	2,000000/2 года	иной метод
наволочка набивная	шт.	1,000000/4 года	иной метод
простыня	шт.	2,000000/3 года	иной метод
пододеяльник	шт.	2,000000/3 года	иной метод

1	2	3	4
подушка	шт.	1,000000/10 лет	иной метод
матрац	шт.	1,000000/5 лет	иной метод
одеяло байковое	шт.	1,000000/5 лет	иной метод
кровать детская	шт.	1,000000/5 лет	иной метод
стол обеденный детский	шт.	0,200000/5 лет	иной метод
стул детский	шт.	1,000000/5 лет	иной метод
раковина для мытья рук детей	шт.	0,066667/10 лет	иной метод
унитаз	шт.	0,066667/10 лет	иной метод
ванна для подмывания детей	шт.	0,133333/10 лет	иной метод

2. Наименование муниципальной услуги – «Присмотр и уход».

Содержание услуги: физические лица, за исключением льготных категорий, в возрасте до 3 лет в группе кратковременного пребывания детей.

Единица измерения показателя объема оказания муниципальной услуги – число детей.

Уникальный номер реестровой записи – 889111О.99.0.БА91АА66000.

Наименование натуральной нормы	Единица измерения натуральной нормы	Значение натуральной нормы/срок полезного использования	Способ определения значения натуральной нормы
1	2	3	4
1. Натуральные нормы, используемые при определении базового норматива затрат, непосредственно связанные с оказанием муниципальной услуги			
1.1. Натуральные нормы, используемые при определении иных затрат, непосредственно связанных с оказанием муниципальной услуги			
мыло	кус.	1,333333	иной метод
туалетная бумага	шт.	1,333333	иной метод
детская присыпка	шт.	0,022222	иной метод
2. Натуральные нормы, используемые при определении базового норматива затрат на общехозяйственные нужды на оказание муниципальной услуги			
2.1. Натуральные нормы, используемые при определении затрат на прочие общехозяйственные нужды			
банка для хранения продуктов	комплект	0,044444/5 лет	иной метод
бак для замачивания посуды	шт.	0,044444/5 лет	иной метод
ведро	шт.	0,022222/3 года	иной метод
ведро эмалированное с крышкой 10 л	шт.	0,022222/3 года	иной метод
таз для мытья игрушек	шт.	0,044444/5 лет	иной метод
кастрюля для разноса пищи	шт.	0,044444/5 лет	иной метод
коврик для вытирания ног	шт.	0,022222/2 года	иной метод
таз для мытья ног	шт.	0,022222/5 лет	иной метод
нож кухонный	шт.	0,022222/5 лет	иной метод
противень	шт.	0,022222/5 лет	иной метод
разливальная ложка	шт.	0,022222/5 лет	иной метод
совок для сыпучих продуктов	шт.	0,022222/2 года	иной метод
черпак	шт.	0,022222/5 лет	иной метод
щетка для мытья посуды	шт.	0,022222/1 год	иной метод
щетка для пола	шт.	0,022222/1 год	иной метод
доска разделочная	шт.	0,044444/1 год	иной метод
мыло хозяйственное	кус.	0,666667	иной метод
сода кальцинированная	кг	1,333333	иной метод
стиральный порошок	кг	2,666667	иной метод
сода питьевая	пачка 500 г	1,333333	иной метод
моющее средство	пачка 400 г	1,333333	иной метод
хлорная известь	кг	0,266667	иной метод
средство для мытья посуды	л	0,266667	иной метод
средство для мытья окон	500 мл	0,266667	иной метод

1	2	3	4
скатерть	шт.	0,022222/3 года	иной метод
полотенце посудное	шт.	0,022222/1 год	иной метод
клеенка настольная	м	0,022222/5 лет	иной метод
вешалка для детский полотенец	шт.	0,022222/5 лет	иной метод
стеллаж для игрушек	шт.	0,022222/5 лет	иной метод
весы напольные для измерения детей	шт.	0,022222/5 лет	иной метод
секция ограждения	шт.	0,044444/7 лет	иной метод
шкаф для одежды	шт.	0,002000/7 лет	иной метод
весы ВРНЦ для кухни	шт.	0,002000/3 года	иной метод
картофелечистка	шт.	0,002000/7 лет	иной метод
мясорубка	шт.	0,002000/7 лет	иной метод
морозильная камера	шт.	0,002000/7 лет	иной метод
сушильный шкаф	шт.	0,002000/10 лет	иной метод
стиральная машина	шт.	0,002000/7 лет	иной метод
холодильная камера	шт.	0,002000/7 лет	иной метод
шкаф жарочный	шт.	0,002000/7 лет	иной метод
электрическая плита	шт.	0,002000/7 лет	иной метод
электрический кипятильник	шт.	0,002000/5 лет	иной метод
ложка столовая	шт.	0,333333/5 лет	иной метод
ложка чайная	шт.	0,333333/5 лет	иной метод
тарелка глубокая	шт.	0,333333/1 год	иной метод
тарелка десертная	шт.	0,333333/1 год	иной метод
чайная пара	шт.	0,333333/1 год	иной метод
термометр комнатный	шт.	0,022222/1 год	иной метод
полотенце детское	шт.	0,333333/1 год	иной метод
салфетка	шт.	0,333333/2 года	иной метод
наволочка верхняя	шт.	0,666667/2 года	иной метод
наволочка набивная	шт.	0,333333/4 года	иной метод
простыня	шт.	0,666667/3 года	иной метод
пододеяльник	шт.	0,666667/3 года	иной метод
подушка	шт.	0,333333/10 лет	иной метод
матрац	шт.	0,333333/5 лет	иной метод
одеяло байковое	шт.	0,333333/5 лет	иной метод
кровать детская	шт.	0,333333/5 лет	иной метод
стол обеденный детский	шт.	0,066667/5 лет	иной метод
стул детский	шт.	0,333333/5 лет	иной метод
раковина для мытья рук детей	шт.	0,022222/10 лет	иной метод
унитаз	шт.	0,022222/10 лет	иной метод
ванна для подмывания детей	шт.	0,044444/10 лет	иной метод

3. Наименование муниципальной услуги – «Присмотр и уход».

Содержание услуги: физические лица, за исключением льготных категорий, в возрасте от 3 до 8 лет в группе полного дня.

Единица измерения показателя объема оказания муниципальной услуги – число детей.

Уникальный номер реестровой записи –889111О.99.0.БА91АА56000.

Наименование натуральной нормы	Единица измерения натуральной нормы	Значение натуральной нормы/срок полезного использования	Способ определения значения натуральной нормы
1	2	3	4
1. Натуральные нормы, используемые при определении базового норматива затрат, непосредственно связанные с оказанием муниципальной услуги			
1.1. Натуральные нормы, используемые при определении иных затрат, непосредственно связанных с оказанием муниципальной услуги			
мыло	кус.	3,000000	иной метод
туалетная бумага	шт.	3,000000	иной метод

1	2	3	4
2. Натуральные нормы, используемые при определении базового норматива затрат на общехозяйственные нужды на оказание муниципальной услуги			
2.1. Натуральные нормы, используемые при определении затрат на прочие общехозяйственные нужды			
банка для хранения продуктов	комплект	0,050000/5 лет	иной метод
бак для замачивания посуды	шт.	0,050000/5 лет	иной метод
ведро	шт.	0,050000/3 года	иной метод
ведро эмалированное с крышкой 10 л	шт.	0,050000/3 года	иной метод
кастрюля для разноса пищи	шт.	0,100000/5 лет	иной метод
коврик для вытирания ног	шт.	0,050000/2 года	иной метод
таз для мытья ног	шт.	0,050000/5 лет	иной метод
нож кухонный	шт.	0,050000/5 лет	иной метод
противень	шт.	0,050000/5 лет	иной метод
разливальная ложка	шт.	0,050000/5 лет	иной метод
совок для сыпучих продуктов	шт.	0,050000/2 года	иной метод
черпак	шт.	0,050000/5 лет	иной метод
щетка для мытья посуды	шт.	0,050000/1 год	иной метод
щетка для пола	шт.	0,050000/1 год	иной метод
доска разделочная	шт.	0,100000/1 год	иной метод
мыло хозяйственное	кус.	1,800000	иной метод
сода кальцинированная	кг.	1,200000	иной метод
стиральный порошок	шт.	3,000000	иной метод
сода питьевая	пачка 500 г.	0,600000	иной метод
моющее средство	пачка 500 г.	0,600000	иной метод
хлорная известь	кг	0,600000	иной метод
средство для мытья посуды	л	0,600000	иной метод
средство для мытья окон	шт. 500 мл.	0,600000	иной метод
скатерть	шт.	0,050000/3 года	иной метод
полотенце посудное	шт.	0,050000/1 год	иной метод
клеенка настольная	м.	0,050000/5 лет	иной метод
вешалка для детского полотенца	шт.	0,100000/5 лет	иной метод
весы напольные для измерения детей	шт.	0,100000/5 лет	иной метод
секция ограждения	шт.	0,100000/7 лет	иной метод
шкаф для одежды	шт.	0,050000/5 лет	иной метод
весы для кухни	шт.	0,050000/3 года	иной метод
картофелечистка	шт.	0,045000/7 лет	иной метод
мясорубка	шт.	0,045000/7 лет	иной метод
морозильная камера	шт.	0,006250/7 лет	иной метод
сушильный шкаф	шт.	0,006250/10 лет	иной метод
стиральная машина	шт.	0,006250/7 лет	иной метод
холодильная камера	шт.	0,006250/7 лет	иной метод
шкаф жарочный	шт.	0,006250/7 лет	иной метод
электрическая плита	шт.	0,006250/7 лет	иной метод
электрический кипятильник	шт.	0,050000/5 лет	иной метод
ложка столовая	шт.	1,000000/5 лет	иной метод
ложка чайная	шт.	1,000000/5 лет	иной метод
тарелка глубокая	шт.	1,000000/1 год	иной метод
тарелка десертная	шт.	1,000000/1 год	иной метод
чайная пара	шт.	1,000000/1 год	иной метод
термометр комнатный	шт.	0,050000/1 год	иной метод
полотенце детское	шт.	1,000000/1 год	иной метод
салфетка	шт.	1,000000/2 года	иной метод
наволочка верхняя	шт.	2,000000/2 года	иной метод
наволочка набивная	шт.	1,000000/4 года	иной метод

1	2	3	4
простыня	шт.	2,000000/3 года	иной метод
пододеяльник	шт.	2,000000/3 года	иной метод
подушка	шт.	1,000000/10 лет	иной метод
матрац	шт.	1,000000/5 лет	иной метод
одеяло байковое	шт.	1,000000/5 лет	иной метод
кровать детская	шт.	1,000000/5 лет	иной метод
стол обеденный детский	шт.	0,150000/5 лет	иной метод
стул детский	шт.	1,000000/5 лет	иной метод
раковина для мытья рук детей	шт.	0,050000/10 лет	иной метод
унитаз	шт.	0,050000/10 лет	иной метод

4. Наименование муниципальной услуги – «Присмотр и уход».

Содержание услуги: физические лица, за исключением льготных категорий, в возрасте от 3 до 8 лет в группе кратковременного пребывания.

Единица измерения показателя объема оказания муниципальной услуги – число детей.

Уникальный номер реестровой записи – 889111О.99.0.БА91АА54000.

Наименование натуральной нормы	Единица измерения натуральной нормы	Значение натуральной нормы/срок полезного использования	Способ определения значения натуральной нормы
1	2	3	4
1. Натуральные нормы, используемые при определении базового норматива затрат, непосредственно связанные с оказанием муниципальной услуги			
1.1. Натуральные нормы, используемые при определении иных затрат, непосредственно связанных с оказанием муниципальной услуги			
мыло	шт.	1,000000	иной метод
туалетная бумага	шт.	1,000000	иной метод
2. Натуральные нормы, используемые при определении базового норматива затрат на общехозяйственные нужды на оказание муниципальной услуги			
2.1. Натуральные нормы, используемые при определении затрат на прочие общехозяйственные нужды			
банка для хранения продуктов	комплект	0,016667/5 лет	иной метод
бак для замачивания посуды	шт.	0,016667/5 лет	иной метод
ведро	шт.	0,016667/3 года	иной метод
ведро эмалированное с крышкой 10 л	шт.	0,016667/3 года	иной метод
кастрюля для разноса пищи	шт.	0,033333/5 лет	иной метод
коврик для вытирания ног	шт.	0,016667/2 года	иной метод
таз для мытья ног	шт.	0,016667/5 лет	иной метод
нож кухонный	шт.	0,016667/5 лет	иной метод
противень	шт.	0,016667/5 лет	иной метод
разливальная ложка	шт.	0,016667/5 лет	иной метод
совок для сыпучих продуктов	шт.	0,016667/2 года	иной метод
черпак	шт.	0,016667/5 лет	иной метод
щетка для мытья посуды	шт.	0,016667/1 год	иной метод
щетка для пола	шт.	0,016667/1 год	иной метод
доска разделочная	шт.	0,033333/1 год	иной метод
мыло хозяйственное	кус.	0,600000	иной метод
сода кальцинированная	кг.	0,400000	иной метод
стиральный порошок	кг.	1,000000	иной метод
сода питьевая	пачка 500 г.	0,200000	иной метод
моющее средство	пачка 500 г.	0,200000	иной метод
хлорная известь	кг.	0,200000	иной метод
средство для мытья посуды	л.	0,200000	иной метод
средство для мытья окон	шт. 500 мл.	0,200000	иной метод

1	2	3	4
скатерть	шт.	0,016667/3 года	иной метод
полотенце посудное	шт.	0,016667/1 год	иной метод
клеенка настольная	м.	0,016667/5 лет	иной метод
вешалка для детского полотенца	шт.	0,033333/5 лет	иной метод
весы напольные для измерения детей	шт.	0,033333/5 лет	иной метод
секция ограждения	шт.	0,033333/7 лет	иной метод
шкаф для одежды	шт.	0,016667/5 лет	иной метод
весы для кухни	шт.	0,016667/3 года	иной метод
картофелечистка	шт.	0,015000/7 лет	иной метод
мясорубка	шт.	0,015000/7 лет	иной метод
морозильная камера	шт.	0,002083/7 лет	иной метод
сушильный шкаф	шт.	0,002083/10 лет	иной метод
стиральная машина	шт.	0,002083/7 лет	иной метод
холодильная камера	шт.	0,002083/7 лет	иной метод
шкаф жарочный	шт.	0,002083/7 лет	иной метод
электрическая плита	шт.	0,002083/7 лет	иной метод
электрический кипятильник	шт.	0,016667/5 лет	иной метод
ложка столовая	шт.	0,333333/5 лет	иной метод
ложка чайная	шт.	0,333333/5 лет	иной метод
тарелка глубокая	шт.	0,333333/1 год	иной метод
тарелка десертная	шт.	0,333333/1 год	иной метод
чайная пара	шт.	0,333333/1 год	иной метод
термометр комнатный	шт.	0,016667/ 1 год	иной метод
полотенце детское	шт.	0,333333/1 год	иной метод
салфетка	шт.	0,333333/1 год	иной метод
наволочка верхняя	шт.	0,666667/2 года	иной метод
наволочка набивная	шт.	0,333333/4 года	иной метод
простыня	шт.	0,666667/3 года	иной метод
пододеяльник	шт.	0,666667/3 года	иной метод
подушка	шт.	0,333333/10 лет	иной метод
матрац	шт.	0,333333/5 лет	иной метод
одеяло байковое	шт.	0,333333/5 лет	иной метод
кровать детская	шт.	0,333333/5 лет	иной метод
стол обеденный детский	шт.	0,050000/5 лет	иной метод
стул детский	шт.	0,333333/5 лет	иной метод
раковина для мытья рук детей	шт.	0,016667/10 лет	иной метод
унитаз	шт.	0,016667/10 лет	иной метод

5. Наименование муниципальной услуги – «Присмотр и уход».

Содержание услуги: физические лица, за исключением льготных категорий, в возрасте от 3 до 8 лет в группе сокращенного дня.

Единица измерения показателя объема оказания муниципальной услуги – число детей.

Уникальный номер реестровой записи – 880900О.99.0.БА80АА55000.

Наименование натуральной нормы	Единица измерения натуральной нормы	Значение натуральной нормы/срок полезного использования	Способ определения значения натуральной нормы
1	2	3	4
1. Натуральные нормы, используемые при определении базового норматива затрат, непосредственно связанные с оказанием муниципальной услуги			
1.1. Натуральные нормы, используемые при определении иных затрат, непосредственно связанных с оказанием муниципальной услуги			
мыло	шт.	2,625000	иной метод
туалетная бумага	шт.	2,625000	иной метод
2. Натуральные нормы, используемые при определении базового норматива затрат на общехозяйственные нужды на оказание муниципальной услуги			

1	2	3	4
2.1. Натуральные нормы, используемые при определении затрат на прочие общехозяйственные нужды			
банка для хранения продуктов	комплект	0,043750/5 лет	иной метод
бак для замачивания посуды	шт.	0,043750/5 лет	иной метод
ведро	шт.	0,043750/3 года	иной метод
ведро эмалированное с крышкой 10 л	шт.	0,043750/3 года	иной метод
кастрюля для разноса пищи	шт.	0,087500/5 лет	иной метод
коврик для вытирания ног	шт.	0,043750/2 года	иной метод
таз для мытья ног	шт.	0,043750/5 лет	иной метод
нож кухонный	шт.	0,043750/5 лет	иной метод
противень	шт.	0,043750/5 лет	иной метод
разливальная ложка	шт.	0,043750/5 лет	иной метод
совок для сыпучих продуктов	шт.	0,043750/2 года	иной метод
черпак	шт.	0,043750/5 лет	иной метод
щетка для мытья посуды	шт.	0,043750/1 год	иной метод
щетка для пола	шт.	0,043750/1 год	иной метод
доска разделочная	шт.	0,087500/1 год	иной метод
мыло хозяйственное	кус.	1,575000	иной метод
сода кальцинированная	кг.	1,050000	иной метод
стиральный порошок	кг.	2,625000	иной метод
сода питьевая	пачка 500 г.	0,525000	иной метод
моющее средство	пачка 500 г.	0,525000	иной метод
хлорная известь	кг.	0,525000	иной метод
средство для мытья посуды	л.	0,525000	иной метод
средство для мытья окон	шт. 500 мл.	0,525000	иной метод
скатерть	шт.	0,043750/3 года	иной метод
полотенце посудное	шт.	0,043750/1 год	иной метод
клеенка настольная	м.	0,043750/5 лет	иной метод
вешалка для детского полотенца	шт.	0,087500/5 лет	иной метод
весы напольные для измерения детей	шт.	0,087500/5 лет	иной метод
секция ограждения	шт.	0,087500/7 лет	иной метод
шкаф для одежды	шт.	0,043750/5 лет	иной метод
весы для кухни	шт.	0,043750/3 года	иной метод
картофелечистка	шт.	0,039375/7 лет	иной метод
мясорубка	шт.	0,039375/7 лет	иной метод
морозильная камера	шт.	0,005469/7 лет	иной метод
сушильный шкаф	шт.	0,005469/10 лет	иной метод
стиральная машина	шт.	0,005469/7 лет	иной метод
холодильная камера	шт.	0,005469/7 лет	иной метод
шкаф жарочный	шт.	0,005469/7 лет	иной метод
электрическая плита	шт.	0,005469/7 лет	иной метод
электрический кипятильник	шт.	0,043750/5 лет	иной метод
ложка столовая	шт.	0,875000/5 лет	иной метод
ложка чайная	шт.	0,875000/5 лет	иной метод
тарелка глубокая	шт.	0,875000/1 год	иной метод
тарелка десертная	шт.	0,875000/1 год	иной метод
чайная пара	шт.	0,875000/1 год	иной метод
термометр комнатный	шт.	0,043750/1 год	иной метод
полотенце детское	шт.	0,875000/1 год	иной метод
салфетка	шт.	0,875000/2 года	иной метод
наволочка верхняя	шт.	1,750000/2 года	иной метод
наволочка набивная	шт.	0,875000/4 года	иной метод
простыня	шт.	1,750000/3 года	иной метод

1	2	3	4
пододеяльник	шт.	1,750000/3 года	иной метод
подушка	шт.	0,875000/10 лет	иной метод
матрац	шт.	0,875000/5 лет	иной метод
одеяло байковое	шт.	0,875000/5 лет	иной метод
кровать детская	шт.	0,875000/5 лет	иной метод
стол обеденный детский	шт.	0,131250/5 лет	иной метод
стул детский	шт.	0,875000/5 лет	иной метод
раковина для мытья рук детей	шт.	0,043750/10 лет	иной метод
унитаз	шт.	0,043750/10 лет	иной метод

6. Наименование муниципальной услуги – «Присмотр и уход».

Содержание услуги: физические лица льготных категорий, определяемых учредителем, в возрасте до 3 лет в группе полного дня (50 %).

Единица измерения показателя объема оказания муниципальной услуги – число детей.

Уникальный номер реестровой записи – 853212О.99.0.БВ23АГ20000.

Наименование натуральной нормы	Единица измерения натуральной нормы	Значение натуральной нормы/срок полезного использования	Способ определения значения натуральной нормы
1	2	3	4
1. Натуральные нормы, используемые при определении базового норматива затрат, непосредственно связанные с оказанием муниципальной услуги			
1.1. Натуральные нормы, используемые при определении затрат на приобретение материальных запасов, используемых в процессе оказания муниципальной услуги			
молоко и кисломолочные продукты с массовой долей жира (далее – м.д.ж.) не ниже 2,5 %	мл.	39390,000000	иной метод
творог, творожные изделия с м.д.ж. не менее 5 %	г.	3030,000000	иной метод
сметана с м.д.ж. не более 15 %	г.	909,000000	иной метод
сыр твердый	г.	434,300000	иной метод
мясо (бескостное/на кости)	г.	6211,500000	иной метод
птица (куры 1 кат. потр./цыплята-бройлеры 1 кат. потр./индейка 1 кат. потр.)	г.	2289,670000	иной метод
рыба (филе), в том числе филе слабо- или малосоленое	г.	3434,000000	иной метод
яйцо куриное столовое	шт.	2525,000000	иной метод
картофель	г.	18109,300000	иной метод
овощи, зелень	г.	25856,000000	иной метод
фрукты (плоды) свежие	г.	10908,000000	иной метод
фрукты (плоды) сухие	г.	909,000000	иной метод
соки фруктовые (овощные)	мл.	10100,000000	иной метод
хлеб ржаной (ржано-пшеничный)	г.	4040,000000	иной метод
хлеб пшеничный или хлеб зерновой	г.	6060,000000	иной метод
крупы (злаки), бобовые	г.	3030,000000	иной метод
макаронные изделия	г.	808,000000	иной метод
мука пшеничная хлебопекарная	г.	2525,000000	иной метод
мука картофельная (крахмал)	г.	202,000000	иной метод
масло коровье сладкосливочное	г.	1818,000000	иной метод
масло растительное	г.	909,000000	иной метод
кондитерские изделия	г.	707,000000	иной метод
чай, включая фиточай	г.	50,500000	иной метод
какао-порошок	г.	50,500000	иной метод
кофейный напиток	г.	101,000000	иной метод
сахар	г.	3737,000000	иной метод
дрожжи хлебопекарные	г.	40,400000	иной метод
соль пищевая поваренная	г.	404,000000	иной метод

1	2	3	4
1.2. Натуральные нормы, используемые при определении иных затрат, непосредственно связанных с оказанием муниципальной услуги			
мыло	шт.	4,000000	иной метод
туалетная бумага	шт.	4,000000	иной метод
детская присыпка	шт.	0,066667	иной метод
2. Натуральные нормы, используемые при определении базового норматива затрат на общехозяйственные нужды на оказание муниципальной услуги			
2.1. Натуральные нормы, используемые при определении затрат на прочие общехозяйственные нужды			
банка для хранения продуктов	комплект	0,133333/5 лет	иной метод
бак для замачивания посуды	шт.	0,133333/5 лет	иной метод
ведро	шт.	0,066667/3 года	иной метод
ведро эмалированное с крышкой 10 л	шт.	0,066667/3 года	иной метод
таз для мытья игрушек	шт.	0,133333/5 лет	иной метод
кастрюля для разноса пищи	шт.	0,133333/5 лет	иной метод
коврик для вытирания ног	шт.	0,066667/2 года	иной метод
таз для мытья ног	шт.	0,066667/5 лет	иной метод
нож кухонный	шт.	0,066667/5 лет	иной метод
противень	шт.	0,066667/5 лет	иной метод
разливальная ложка	шт.	0,066667/5 лет	иной метод
совок для сыпучих продуктов	шт.	0,066667/2 года	иной метод
черпак	шт.	0,066667/5 лет	иной метод
щетка для мытья посуды	шт.	0,066667/1 год	иной метод
щетка для пола	шт.	0,066667/1 год	иной метод
доска разделочная	шт.	0,133333/1 год	иной метод
мыло хозяйственное	кус.	2,000000	иной метод
сода кальцинированная	кг.	4,000000	иной метод
стиральный порошок	кг.	8,000000	иной метод
сода питьевая	пачка 500 г.	4,000000	иной метод
моющее средство	пачка 500 г.	4,000000	иной метод
хлорная известь	кг.	0,800000	иной метод
средство для мытья посуды	л.	0,800000	иной метод
средство для мытья окон	шт. 500 мл.	0,800000	иной метод
скатерть	шт.	0,066667/3 года	иной метод
полотенце посудное	шт.	0,066667/1 год	иной метод
клеенка настольная	м.	0,066667/5 лет	иной метод
вешалка для детского полотенца	шт.	0,066667/5 лет	иной метод
стеллаж для игрушек	шт.	0,066667/5 лет	иной метод
весы напольные для измерения детей	шт.	0,066667/5 лет	иной метод
секция ограждения	шт.	0,133333/7 лет	иной метод
шкаф для одежды	шт.	0,006000/7 лет	иной метод
весы для кухни	шт.	0,006000/3 лет	иной метод
картофелечистка	шт.	0,006000/7 лет	иной метод
мясорубка	шт.	0,006000/7 лет	иной метод
морозильная камера	шт.	0,006000/7 лет	иной метод
сушильный шкаф	шт.	0,006000/10 лет	иной метод
стиральная машина	шт.	0,006000/7 лет	иной метод
холодильная камера	шт.	0,006000/7 лет	иной метод
шкаф жарочный	шт.	0,006000/7 лет	иной метод
электрическая плита	шт.	0,006000/7 лет	иной метод
электрический кипятильник	шт.	0,006000/5 лет	иной метод
ложка столовая	шт.	1,000000/5 лет	иной метод
ложка чайная	шт.	1,000000/5 лет	иной метод

1	2	3	4
тарелка глубокая	шт.	1,000000/1 год	иной метод
тарелка десертная	шт.	1,000000/1 год	иной метод
чайная пара	шт.	1,000000/1 год	иной метод
термометр комнатный	шт.	0,066667/1 год	иной метод
полотенце детское	шт.	1,000000/1 год	иной метод
салфетка	шт.	1,000000/2 года	иной метод
наволочка верхняя	шт.	2,000000/2 года	иной метод
наволочка набивная	шт.	1,000000/4 года	иной метод
простыня	шт.	2,000000/3 года	иной метод
пододеяльник	шт.	2,000000/3 года	иной метод
подушка	шт.	1,000000/10 лет	иной метод
матрац	шт.	1,000000/5 лет	иной метод
одеяло байковое	шт.	1,000000/5 лет	иной метод
кровать детская	шт.	1,000000/5 лет	иной метод
стол обеденный детский	шт.	0,200000/5 лет	иной метод
стул детский	шт.	1,000000/5 лет	иной метод
раковина для мытья рук детей	шт.	0,066667/10 лет	иной метод
унитаз	шт.	0,066667/10 лет	иной метод
ванна для подмывания детей	шт.	0,133333/10 лет	иной метод

7. Наименование муниципальной услуги – «Присмотр и уход».

Содержание услуги: физические лица льготных категорий, определяемых учредителем, в возрасте до 3 лет в группе кратковременного пребывания детей (50 %).

Единица измерения показателя объема оказания муниципальной услуги – число детей.

Уникальный номер реестровой записи – 853212О.99.0.БВ23АГ18000.

Наименование натуральной нормы	Единица измерения натуральной нормы	Значение натуральной нормы/срок полезного использования	Способ определения значения натуральной нормы
1	2	3	4
1. Натуральные нормы, используемые при определении базового норматива затрат, непосредственно связанные с оказанием муниципальной услуги			
1.1. Натуральные нормы, используемые при определении затрат на приобретение материальных запасов, используемых в процессе оказания муниципальной услуги			
молоко и кисломолочные продукты с м.д.ж. не ниже 2,5 %	л.	13130,000000	иной метод
творог, творожные изделия с м.д.ж. не менее 5 %	г.	1010,000000	иной метод
сметана с м.д.ж. не более 15 %	г.	303,000000	иной метод
сыр твердый	г.	144,766667	иной метод
мясо (бескостное/на кости)	г.	2070,500000	иной метод
птица (куры 1 кат. потр./цыплята-бройлеры 1 кат. потр./индейка 1 кат. потр.)	г	763,223333	иной метод
рыба (филе), в том числе филе слабо- или малосоленое	г.	1144,666667	иной метод
яйцо куриное столовое	шт.	841,666667	иной метод
картофель	г.	6036,433333	иной метод
овощи, зелень	г.	8618,666667	иной метод
фрукты (плоды) свежие	г.	3636,000000	иной метод
фрукты (плоды) сухие	г.	303,000000	иной метод
соки фруктовые (овощные)	мл.	3366,666667	иной метод
хлеб ржаной (ржано-пшеничный)	г.	1346,666667	иной метод
хлеб пшеничный или хлеб зерновой	г.	2020,000000	иной метод
крупы (злаки), бобовые	г.	1010,000000	иной метод
макаронные изделия	г.	269,333333	иной метод
мука пшеничная хлебопекарная	г.	841,666667	иной метод
масло коровье сладкосливочное	г.	606,000000	иной метод

1	2	3	4
масло растительное	г.	303,000000	иной метод
кондитерские изделия	г.	235,666667	иной метод
чай, включая фиточай	г.	16,833333	иной метод
какао-порошок	г.	16,833333	иной метод
кофейный напиток	г.	33,666667	иной метод
сахар	г.	1245,666667	иной метод
дрожжи хлебопекарные	г.	13,466667	иной метод
мука картофельная (крахмал)	г.	67,333333	иной метод
соль пищевая поваренная	г.	134,666667	иной метод
1.2. Натуральные нормы, используемые при определении иных затрат, непосредственно связанных с оказанием муниципальной услуги			
мыло	шт.	1,333333	иной метод
туалетная бумага	шт.	1,333333	иной метод
детская присыпка	шт.	0,022222	иной метод
2. Натуральные нормы, используемые при определении базового норматива затрат на общехозяйственные нужды на оказание муниципальной услуги			
2.1. Натуральные нормы, используемые при определении затрат на прочие общехозяйственные нужды			
банка для хранения продуктов	комплект	0,044444/5 лет	иной метод
бак для замачивания посуды	шт.	0,044444/5 лет	иной метод
ведро	шт.	0,022222/3 года	иной метод
ведро эмалированное с крышкой 10 л	шт.	0,022222/3 года	иной метод
таз для мытья игрушек	шт.	0,044444/5 лет	иной метод
кастрюля для разноса пищи	шт.	0,044444/5 лет	иной метод
коврик для вытирания ног	шт.	0,022222/2 года	иной метод
таз для мытья ног	шт.	0,022222/5 лет	иной метод
нож кухонный	шт.	0,022222/5 лет	иной метод
противень	шт.	0,022222/5 лет	иной метод
разливальная ложка	шт.	0,022222/5 лет	иной метод
совок для сыпучих продуктов	шт.	0,022222/2 года	иной метод
черпак	шт.	0,022222/5 лет	иной метод
щетка для мытья посуды	шт.	0,022222/1 год	иной метод
щетка для пола	шт.	0,022222/1 год	иной метод
доска разделочная	шт.	0,044444/1 год	иной метод
мыло хозяйственное	кус.	0,666667	иной метод
сода кальцинированная	кг.	1,333333	иной метод
стиральный порошок	кг.	2,666667	иной метод
сода питьевая	пачка 500 г.	1,333333	иной метод
моющее средство	пачка 500 г.	1,333333	иной метод
хлорная известь	кг.	0,266667	иной метод
средство для мытья посуды	л.	0,266667	иной метод
средство для мытья окон	шт. 500 мл	0,266667	иной метод
скатерть	шт.	0,022222/3 года	иной метод
полотенце посудное	шт.	0,022222/1 год	иной метод
клеенка настольная	м	0,022222/5 лет	иной метод
вешалка для детского полотенца	шт.	0,022222/5 лет	иной метод
стеллаж для игрушек	шт.	0,022222/5 лет	иной метод
весы напольные для измерения детей	шт.	0,022222/5 лет	иной метод
секция ограждения	шт.	0,044444/7 лет	иной метод
шкаф для одежды	шт.	0,002000/7 лет	иной метод
весы для кухни	шт.	0,002000/3 года	иной метод
картофелечистка	шт.	0,002000/7 лет	иной метод
мясорубка	шт.	0,002000/7 лет	иной метод

1	2	3	4
морозильная камера	шт.	0,002000/7 лет	иной метод
сушильный шкаф	шт.	0,002000/10 лет	иной метод
стиральная машина	шт.	0,002000/7 лет	иной метод
холодильная камера	шт.	0,002000/7 лет	иной метод
шкаф жарочный	шт.	0,002000/7 лет	иной метод
электрическая плита	шт.	0,002000/7 лет	иной метод
электрический кипятильник	шт.	0,002000/5 лет	иной метод
ложка столовая	шт.	0,333333/5 лет	иной метод
ложка чайная	шт.	0,333333/5 лет	иной метод
тарелка глубокая	шт.	0,333333/1 год	иной метод
тарелка десертная	шт.	0,333333/1 год	иной метод
чайная пара	шт.	0,333333/1 год	иной метод
термометр комнатный	шт.	0,022222/1 год	иной метод
полотенце детское	шт.	0,333333/1 год	иной метод
салфетка	шт.	0,333333/2 года	иной метод
наволочка верхняя	шт.	0,666667/2 года	иной метод
наволочка набивная	шт.	0,333333/4 года	иной метод
простыня	шт.	0,666667/3 года	иной метод
пододеяльник	шт.	0,666667/3 года	иной метод
подушка	шт.	0,333333/10 лет	иной метод
матрац	шт.	0,333333/5 лет	иной метод
одеяло байковое	шт.	0,333333/5 лет	иной метод
кровать детская	шт.	0,333333/5 лет	иной метод
стол обеденный детский	шт.	0,066667/5 лет	иной метод
стул детский	шт.	0,333333/5 лет	иной метод
раковина для мытья рук детей	шт.	0,022222/10 лет	иной метод
унитаз	шт.	0,022222/10 лет	иной метод
ванна для подмывания детей	шт.	0,044444/10 лет	иной метод

8. Наименование муниципальной услуги – «Присмотр и уход».

Содержание услуги: физические лица льготных категорий, определяемых учредителем, в возрасте от 3 до 8 лет в группе полного дня (50 %).

Единица измерения показателя объема оказания муниципальной услуги – число детей.

Уникальный номер реестровой записи – 853212О.99.0.БВ23АГ08000.

Наименование натуральной нормы	Единица измерения натуральной нормы	Значение натуральной нормы/срок полезного использования	Способ определения значения натуральной нормы
1	2	3	4
1. Натуральные нормы, используемые при определении базового норматива затрат, непосредственно связанные с оказанием муниципальной услуги			
1.1. Натуральные нормы, используемые при определении затрат на приобретение материальных запасов, используемых в процессе оказания муниципальной услуги			
молоко и кисломолочные продукты с м.д.ж. не ниже 2,5 %	мл.	45450,000000	иной метод
творог, творожные изделия с м.д.ж. не менее 5 %	г.	4040,000000	иной метод
сметана с м.д.ж. не более 15 %	г.	1111,000000	иной метод
сыр твердый	г.	646,400000	иной метод
мясо (бескостное/на кости)	г.	6842,750000	иной метод
птица (куры 1 кат. потр./цыплята-бройлеры 1 кат. потр./индейка 1 кат. потр.)	г.	2693,670000	иной метод
рыба (филе), в том числе филе слабо- или малосоленое	г.	3939,000000	иной метод
колбасные изделия	г.	707,000000	иной метод
яйцо куриное столовое	шт.	3030,000000	иной метод
картофель	г.	21109,000000	иной метод

1	2	3	4
овощи, зелень	г.	32825,000000	иной метод
фрукты (плоды) свежие	г.	11514,000000	иной метод
фрукты (плоды) сухие	г.	1111,000000	иной метод
соки фруктовые (овощные)	мл.	10100,000000	иной метод
напитки витаминизированные (готовый напиток)	мл.	5050,000000	иной метод
хлеб ржаной (ржано-пшеничный)	г.	5050,000000	иной метод
хлеб пшеничный или хлеб зерновой	г.	8080,000000	иной метод
крупы (злаки), бобовые	г.	4343,000000	иной метод
макаронные изделия	г.	1212,000000	иной метод
мука пшеничная хлебопекарная	г.	2929,000000	иной метод
масло коровье сладкосливочное	г.	2121,000000	иной метод
масло растительное	г.	1111,000000	иной метод
кондитерские изделия	г.	2020,000000	иной метод
чай, включая фиточай	г.	60,600000	иной метод
какао-порошок	г.	60,600000	иной метод
кофейный напиток	г.	121,200000	иной метод
сахар	г.	4747,000000	иной метод
дрожжи хлебопекарные	г.	50,500000	иной метод
мука картофельная (крахмал)	г.	303,000000	иной метод
соль пищевая поваренная	г.	606,000000	иной метод
1.2. Натуральные нормы, используемые при определении иных затрат, непосредственно связанных с оказанием муниципальной услуги			
мыло	кус.	3,000000	иной метод
туалетная бумага	шт.	3,000000	иной метод
2. Натуральные нормы, используемые при определении базового норматива затрат на общехозяйственные нужды на оказание муниципальной услуги			
2.1. Натуральные нормы, используемые при определении затрат на прочие общехозяйственные нужды			
банка для хранения продуктов	комплект	0,050000/5 лет	иной метод
бак для замачивания посуды	шт.	0,050000/5 лет	иной метод
ведро	шт.	0,050000/3 года	иной метод
ведро эмалированное с крышкой 10 л	шт.	0,050000/3 года	иной метод
кастрюля для разноса пищи	шт.	0,100000/5 лет	иной метод
коврик для вытирания ног	шт.	0,050000/2 года	иной метод
таз для мытья ног	шт.	0,050000/5 лет	иной метод
нож кухонный	шт.	0,050000/5 лет	иной метод
противень	шт.	0,050000/5 лет	иной метод
разливальная ложка	шт.	0,050000/5 лет	иной метод
совок для сыпучих продуктов	шт.	0,050000/2 года	иной метод
черпак	шт.	0,050000/5 лет	иной метод
щетка для мытья посуды	шт.	0,050000/1 год	иной метод
щетка для пола	шт.	0,050000/1 год	иной метод
доска разделочная	шт.	0,100000/1 год	иной метод
мыло хозяйственное	кус.	1,800000	иной метод
сода кальцинированная	кг	1,200000	иной метод
стиральный порошок	кг	3,000000	иной метод
сода питьевая	пачка 500 г	0,600000	иной метод
моющее средство	пачка 500 г	0,600000	иной метод
хлорная известь	кг	0,600000	иной метод
средство для мытья посуды	л	0,600000	иной метод
средство для мытья окон	шт. 500 мл	0,600000	иной метод
скатерть	шт.	0,050000/3 года	иной метод
полотенце посудное	шт.	0,050000/1 год	иной метод

1	2	3	4
клеенка настольная	м	0,050000/5 лет	иной метод
вешалка для детского полотенца	шт.	0,100000/5 лет	иной метод
весы напольные для измерения детей	шт.	0,100000/5 лет	иной метод
секция ограждения	шт.	0,100000/7 лет	иной метод
шкаф для одежды	шт.	0,050000/5 лет	иной метод
весы для кухни	шт.	0,050000/3 года	иной метод
картофелечистка	шт.	0,045000/7 лет	иной метод
мясорубка	шт.	0,045000/7 лет	иной метод
морозильная камера	шт.	0,006250/7 лет	иной метод
сушильный шкаф	шт.	0,006250/10 лет	иной метод
стиральная машина	шт.	0,006250/7 лет	иной метод
холодильная камера	шт.	0,006250/7 лет	иной метод
шкаф жарочный	шт.	0,006250/7 лет	иной метод
электрическая плита	шт.	0,006250/7 лет	иной метод
электрический кипятильник	шт.	0,050000/5 лет	иной метод
ложка столовая	шт.	1,000000/5 лет	иной метод
ложка чайная	шт.	1,000000/5 лет	иной метод
тарелка глубокая	шт.	1,000000/1 год	иной метод
тарелка десертная	шт.	1,000000/1 год	иной метод
чайная пара	шт.	1,000000/1 год	иной метод
термометр комнатный	шт.	0,050000/1 год	иной метод
полотенце детское	шт.	1,000000/1 год	иной метод
салфетка	шт.	1,000000/2 года	иной метод
наволочка верхняя	шт.	2,000000/2 года	иной метод
наволочка набивная	шт.	1,000000/4 года	иной метод
простыня	шт.	2,000000/3 года	иной метод
пододеяльник	шт.	2,000000/3 года	иной метод
подушка	шт.	1,000000/10 лет	иной метод
матрац	шт.	1,000000/5 лет	иной метод
одеяло байковое	шт.	1,000000/5 лет	иной метод
кровать детская	шт.	1,000000/5 лет	иной метод
стол обеденный детский	шт.	0,150000/5 лет	иной метод
стул детский	шт.	1,000000/5 лет	иной метод
раковина для мытья рук детей	шт.	0,050000/10 лет	иной метод
унитаз	шт.	0,050000/10 лет	иной метод

9. Наименование муниципальной услуги – «Присмотр и уход».

Содержание услуги: физические лица льготных категорий, определяемых учредителем, в возрасте от 3 до 8 лет в группе кратковременного пребывания детей (50 %).

Единица измерения показателя объема оказания муниципальной услуги – число детей.

Уникальный номер реестровой записи – 853212О.99.0.БВ23АГ06000.

Наименование натуральной нормы	Единица измерения натуральной нормы	Значение натуральной нормы/срок полезного использования	Способ определения значения натуральной нормы
1	2	3	4
1. Натуральные нормы, используемые при определении базового норматива затрат, непосредственно связанные с оказанием муниципальной услуги			
1.1. Натуральные нормы, используемые при определении затрат на приобретение материальных запасов, используемых в процессе оказания муниципальной услуги			
молоко и кисломолочные продукты с м.д.ж. не ниже 2,5 %	мл.	15150,000000	иной метод
творог, творожные изделия с м.д.ж. не менее 5 %	г.	1346,666667	иной метод
сметана с м.д.ж. не более 15 %	г.	370,333333	иной метод
сыр твердый	г.	215,466667	иной метод
мясо (бескостное/на кости)	г.	2280,916667	иной метод

1	2	3	4
птица (куры 1 кат. потр./цыплята-бройлеры 1 кат. потр./индейка 1 кат. потр.)	г.	897,890000	иной метод
рыба (филе), в том числе филе слабо- или малосоленое	г.	1313,000000	иной метод
колбасные изделия	г.	235,666667	иной метод
яйцо куриное столовое	шт.	1010,000000	иной метод
картофель	г.	7036,333333	иной метод
овощи, зелень	г.	10941,666667	иной метод
фрукты (плоды) свежие	г.	3838,000000	иной метод
фрукты (плоды) сухие	г.	370,333333	иной метод
соки фруктовые (овощные)	мл.	3366,666667	иной метод
напитки витаминизированные (готовый напиток)	мл.	1683,333333	иной метод
хлеб ржаной (ржано-пшеничный)	г.	1683,333333	иной метод
хлеб пшеничный или хлеб зерновой	г.	2693,333333	иной метод
крупы (злаки), бобовые	г.	1447,666667	иной метод
макаронные изделия	г.	404,000000	иной метод
мука пшеничная хлебопекарная	г.	976,333333	иной метод
масло коровье сладкосливочное	г.	707,000000	иной метод
масло растительное	г.	370,333333	иной метод
кондитерские изделия	г.	673,333333	иной метод
чай, включая фиточай	г.	20,200000	иной метод
какао-порошок	г.	20,200000	иной метод
кофейный напиток	г.	40,400000	иной метод
сахар	г.	1582,333333	иной метод
дрожжи хлебопекарные	г.	16,833333	иной метод
мука картофельная (крахмал)	г.	101,000000	иной метод
соль пищевая поваренная	г.	202,000000	иной метод
1.2. Натуральные нормы, используемые при определении иных затрат, непосредственно связанных с оказанием муниципальной услуги			
мыло	кус.	1,000000	иной метод
туалетная бумага	шт.	1,000000	иной метод
2. Натуральные нормы, используемые при определении базового норматива затрат на общехозяйственные нужды на оказание муниципальной услуги			
2.1. Натуральные нормы, используемые при определении затрат на прочие общехозяйственные нужды			
банка для хранения продуктов	комплект	0,016667/5 лет	иной метод
бак для замачивания посуды	шт.	0,016667/5 лет	иной метод
ведро	шт.	0,016667/3 года	иной метод
ведро эмалированное с крышкой 10 л	шт.	0,016667/3 года	иной метод
кастрюля для разноса пищи	шт.	0,033333/5 лет	иной метод
коврик для вытирания ног	шт.	0,016667/2 года	иной метод
таз для мытья ног	шт.	0,016667/5 лет	иной метод
нож кухонный	шт.	0,016667/5 лет	иной метод
противень	шт.	0,016667/5 лет	иной метод
разливальная ложка	шт.	0,016667/5 лет	иной метод
совок для сыпучих продуктов	шт.	0,016667/2 года	иной метод
черпак	шт.	0,016667/5 лет	иной метод
щетка для мытья посуды	шт.	0,016667/1 год	иной метод
щетка для пола	шт.	0,016667/1 год	иной метод
доска разделочная	шт.	0,033333/1 год	иной метод
мыло хозяйственное	кус.	0,600000	иной метод
сода кальцинированная	кг	0,400000	иной метод
стиральный порошок	кг	1,000000	иной метод
сода питьевая	пачка 500 г	0,200000	иной метод

1	2	3	4
моющее средство	пачка 500 г	0,200000	иной метод
хлорная известь	кг	0,200000	иной метод
средство для мытья посуды	л	0,200000	иной метод
средство для мытья окон	шт. 500 мл	0,200000	иной метод
скатерть	шт.	0,016667/3 года	иной метод
полотенце посудное	шт.	0,016667/1 год	иной метод
клеенка настольная	м	0,016667/5 лет	иной метод
вешалка для детского полотенца	шт.	0,033333/5 лет	иной метод
весы напольные для измерения детей	шт.	0,033333/5 лет	иной метод
секция ограждения	шт.	0,033333/7 лет	иной метод
шкаф для одежды	шт.	0,016667/5 лет	иной метод
весы для кухни	шт.	0,016667/3 года	иной метод
картофелечистка	шт.	0,015000/7 лет	иной метод
мясорубка	шт.	0,015000/7 лет	иной метод
морозильная камера	шт.	0,002083/7 лет	иной метод
сушильный шкаф	шт.	0,002083/10 лет	иной метод
стиральная машина	шт.	0,002083/7 лет	иной метод
холодильная камера	шт.	0,002083/7 лет	иной метод
шкаф жарочный	шт.	0,002083/7 лет	иной метод
электрическая плита	шт.	0,002083/7 лет	иной метод
электрический кипятильник	шт.	0,016667/5 лет	иной метод
ложка столовая	шт.	0,333333/5 лет	иной метод
ложка чайная	шт.	0,333333/5 лет	иной метод
тарелка глубокая	шт.	0,333333/1 год	иной метод
тарелка десертная	шт.	0,333333/1 год	иной метод
чайная пара	шт.	0,333333/1 год	иной метод
термометр комнатный	шт.	0,016667/1 год	иной метод
полотенце детское	шт.	0,333333/1 год	иной метод
салфетка	шт.	0,333333/2 года	иной метод
наволочка верхняя	шт.	0,666667/2 года	иной метод
наволочка набивная	шт.	0,333333/4 года	иной метод
простыня	шт.	0,666667/3 года	иной метод
пододеяльник	шт.	0,666667/3 года	иной метод
подушка	шт.	0,333333/10 лет	иной метод
матрац	шт.	0,333333/5 лет	иной метод
одеяло байковое	шт.	0,333333/5 лет	иной метод
кровать детская	шт.	0,333333/5 лет	иной метод
стол обеденный детский	шт.	0,050000/5 лет	иной метод
стул детский	шт.	0,333333/5 лет	иной метод
раковина для мытья рук детей	шт.	0,016667/10 лет	иной метод
унитаз	шт.	0,016667/10 лет	иной метод

10. Наименование муниципальной услуги – «Присмотр и уход».

Содержание услуги: дети с туберкулезной интоксикацией в возрасте от 3 до 8 лет в группе полного дня.

Единица измерения показателя объема оказания муниципальной услуги – число детей.

Уникальный номер реестровой записи – 853211О.99.0.ББ19АБ40000.

Наименование натуральной нормы	Единица измерения натуральной нормы	Значение натуральной нормы/срок полезного использования	Способ определения значения натуральной нормы
1	2	3	4
1. Натуральные нормы, используемые при определении базового норматива затрат, непосредственно связанные с оказанием муниципальной услуги			

1	2	3	4
1.1. Натуральные нормы, используемые при определении затрат на приобретение материальных запасов, используемых в процессе оказания муниципальной услуги			
хлеб пшеничный	кг.	18,1800000	иной метод
хлеб ржаной	кг.	10,1000000	иной метод
мука пшеничная	кг.	5,050000	иной метод
крахмал	кг.	0,404000	иной метод
крупы, бобовые, макаронные изделия	кг.	9,090000	иной метод
картофель	кг.	48,480000	иной метод
овощи (свежие, мороженые), включая соленые и квашеные (не более 10 % от общего количества овощей), в том числе томат-пюре, зелень	кг.	60,600000	иной метод
фрукты, ягоды свежие	кг.	52,520000	иной метод
фрукты сухие	кг.	3,030000	иной метод
соки фруктовые	кг.	40,400000	иной метод
мясо 1 категории (в т.ч. субпродукты – печень, язык, сердце)	кг.	20,200000	иной метод
птица 1 кат. (куры потрошеные, цыплята – бройлеры, индейка - потрошенная)	кг.	6,060000	иной метод
колбасные изделия	кг.	2,020000	иной метод
рыба – филе, в т.ч. филе слабо – или малосоленое	кг.	8,484000	иной метод
молоко и кисломолочные продукты	л.	111,100000	иной метод
творог (5 %-9 % м.д.ж.)	кг.	10,100000	иной метод
сметана	кг.	2,020000	иной метод
сыр	кг.	2,020000	иной метод
яйца	шт.	0,202000	иной метод
масло сливочное	кг.	7,070000	иной метод
масло растительное	кг.	2,020000	иной метод
сахар (в том числе для приготовления блюд и напитков, в случае использования пищевой продукции промышленного выпуска, содержащих сахар, выдача сахара должна быть уменьшена в зависимости от его содержания в используемой готовой пищевой продукции)	кг.	11,110000	иной метод
кондитерские изделия	кг.	5,050000	иной метод
чай	кг.	0,101000	иной метод
кофе (кофейный напиток)	кг.	0,404000	иной метод
дрожжи	кг.	0,08080	иной метод
соль поваренная	кг.	1,010000	иной метод
специи	кг.	0,202000	иной метод
какао	кг.	0,101000	иной метод
консервы овощные натуральные (горошек зеленый кукуруза, фасоль	кг.	4,040000	иной метод
1.2. Натуральные нормы, используемые при определении иных затрат, непосредственно связанных с оказанием муниципальной услуги			
мыло	кус.	4,000000	иной метод
туалетная бумага	шт.	4,000000	иной метод
2. Натуральные нормы, используемые при определении базового норматива затрат на общехозяйственные нужды на оказание муниципальной услуги			
2.1. Натуральные нормы, используемые при определении затрат на прочие общехозяйственные нужды			
банка для хранения продуктов	комплект	0,066667/5 лет	иной метод
бак для замачивания посуды	шт.	0,066667/5 лет	иной метод
ведро	шт.	0,066667/3 года	иной метод
ведро эмалированное с крышкой 10 л	шт.	0,066667/3 года	иной метод
кастрюля для разноса пищи	шт.	0,133333/5 лет	иной метод
коврик для вытирания ног	шт.	0,133333/2 года	иной метод

1	2	3	4
таз для мытья ног	шт.	0,066667/5 лет	иной метод
нож кухонный	шт.	0,066667/5 лет	иной метод
противень	шт.	0,066667/5 лет	иной метод
разливальная ложка	шт.	0,066667/5 лет	иной метод
совок для сыпучих продуктов	шт.	0,066667/2 года	иной метод
черпак	шт.	0,066667/5 лет	иной метод
щетка для мытья посуды	шт.	0,066667/1 год	иной метод
щетка для пола	шт.	0,066667/2 года	иной метод
доска разделочная	шт.	0,133333/1 год	иной метод
дезинфицирующее средство	шт.	2,000000	иной метод
скатерть	шт.	0,066667/3 года	иной метод
полотенце посудное	шт.	0,066667/5 лет	иной метод
клеенка настольная	м	0,066667/5 лет	иной метод
вешалка для детского полотенца	шт.	0,006000/5 лет	иной метод
весы напольные для измерения детей	шт.	0,005933/3 года	иной метод
секция ограждения	шт.	0,005933/7 лет	иной метод
шкаф для одежды	шт.	0,006000/7 лет	иной метод
весы для кухни	шт.	0,006000/3 года	иной метод
картофелечистка	шт.	0,006067/7 лет	иной метод
мясорубка	шт.	0,006067/7 лет	иной метод
морозильная камера	шт.	0,006000/7 лет	иной метод
стиральная машина	шт.	0,006000/7 лет	иной метод
холодильная камера	шт.	0,006000/7 лет	иной метод
шкаф жарочный	шт.	0,006000/7 лет	иной метод
электрическая плита	шт.	0,006000/7 лет	иной метод
ложка столовая	шт.	1,000000/5лет	иной метод
ложка чайная	шт.	1,000000/5 лет	иной метод
тарелка глубокая	шт.	1,000000/1 год	иной метод
тарелка десертная	шт.	1,000000/1 год	иной метод
чайная пара	шт.	1,000000/1 год	иной метод
полотенце детское	шт.	1,000000/1 год	иной метод
салфетка	шт.	1,000000/2 года	иной метод
наволочка верхняя	шт.	1,000000/2 года	иной метод
наволочка набивная	шт.	2,000000/4 года	иной метод
простыня	шт.	1,000000/3 года	иной метод
пододеяльник	шт.	2,000000/3 года	иной метод
подушка	шт.	2,000000/10 лет	иной метод
матрац	шт.	1,000000/5 лет	иной метод
одеяло байковое	шт.	1,000000/5 лет	иной метод
кровать детская	шт.	1,000000/5 лет	иной метод
стол обеденный детский	шт.	0,200000/5 лет	иной метод
стул детский	шт.	1,000000/5 лет	иной метод
раковина для мытья рук детей	шт.	0,066667/10 лет	иной метод
унитаз	шт.	0,066667/10 лет	иной метод

11. Наименование муниципальной услуги – «Присмотр и уход».
Содержание услуги: дети-инвалиды в возрасте до 3 лет в группе полного дня.
Единица измерения показателя объема оказания муниципальной услуги – число детей.
Уникальный номер реестровой записи – 853211О.99.0.БВ19АА26000.

Наименование натуральной нормы	Единица измерения натуральной нормы	Значение натуральной нормы/срок полезного использования	Способ определения значения натуральной нормы
1	2	3	4
1. Натуральные нормы, используемые при определении базового норматива затрат, непосредственно связанные с оказанием муниципальной услуги			
1.1. Натуральные нормы, используемые при определении затрат на приобретение материальных запасов, используемых в процессе оказания муниципальной услуги			
молоко, молочная и кисломолочная продукция	л.	78,780000	иной метод
творог (5 %-9 % м.д.ж.)	кг.	6,060000	иной метод
сметана с м.д.ж. не более 15 %	л.	1,818000	иной метод
сыр	л.	0,808000	иной метод
мясо 1-й категории	л.	10,100000	иной метод
птица (куры, цыплята-бройлеры, индейка – потрошеная, 1 кат.)	л.	4,040000	иной метод
субпродукты (печень, язык, сердце)	кг.	4,040000	иной метод
рыба (филе), в том числе филе слабо- или малосоленое	кг.	6,464000	иной метод
яйцо куриное столовое	шт.	202,000000	иной метод
картофель	кг	24,240000	иной метод
овощи, (свежие, замороженные, консервированные), включая соленые и квашеные (не более 10 % от общего количества овощей), в т.ч. томат-пюре, зелень	кг	36,360000	иной метод
фрукты свежие	кг.	19,190000	иной метод
сухофрукты	кг.	1,818000	иной метод
соки фруктовые и овощные	л.	20,200000	иной метод
хлеб ржаной	кг.	8,080000	иной метод
хлеб пшеничный	кг.	12,120000	иной метод
крупы, бобовые	кг.	6,060000	иной метод
макаронные изделия	кг.	1,616000	иной метод
мука пшеничная	кг.	5,050000	иной метод
масло сливочное	кг.	3,636000	иной метод
масло растительное	кг.	1,818000	иной метод
кондитерские изделия	кг.	2,424000	иной метод
чай	кг.	0,101000	иной метод
какао-порошок	кг.	0,101000	иной метод
кофейный напиток	кг.	0,202000	иной метод
сахар (в том числе для приготовления блюд и напитков, в случае использования пищевой продукции промышленного выпуска, содержащих сахар, выдача сахара должна быть уменьшена в зависимости от его содержания в используемой готовой пищевой продукции)	кг.	5,050000	иной метод
дрожжи хлебопекарные	кг.	0,081000	иной метод
крахмал	кг.	0,404000	иной метод
соль пищевая поваренная йодированная	кг.	0,606000	иной метод
1.2. Натуральные нормы, используемые при определении иных затрат, непосредственно связанных с оказанием муниципальной услуги			
мыло	кус.	4,000000	иной метод
туалетная бумага	шт.	4,000000	иной метод
детская присыпка	шт.	0,066667	иной метод

1	2	3	4
2. Натуральные нормы, используемые при определении базового норматива затрат на общехозяйственные нужды на оказание муниципальной услуги			
2.1. Натуральные нормы, используемые при определении затрат на прочие общехозяйственные нужды			
банка для хранения продуктов	комплект	0,133333/5 лет	иной метод
бак для замачивания посуды	шт.	0,133333/5 лет	иной метод
ведро	шт.	0,066667/3 года	иной метод
ведро эмалированное с крышкой 10 л	шт.	0,066667/3 года	иной метод
таз для мытья игрушек	шт.	0,133333/5 лет	иной метод
кастрюля для разноса пищи	шт.	0,133333/5 лет	иной метод
коврик для вытирания ног	шт.	0,066667/2 года	иной метод
таз для мытья ног	шт.	0,066667/5 лет	иной метод
нож кухонный	шт.	0,066667/5 лет	иной метод
противень	шт.	0,066667/5 лет	иной метод
разливальная ложка	шт.	0,066667/5 лет	иной метод
совок для сыпучих продуктов	шт.	0,066667/2 года	иной метод
черпак	шт.	0,066667/5 лет	иной метод
щетка для мытья посуды	шт.	0,066667/1 год	иной метод
щетка для пола	шт.	0,066667/1 год	иной метод
доска разделочная	шт.	0,133333/1 год	иной метод
мыло хозяйственное	кус.	2,000000	иной метод
сода кальцинированная	кг	4,000000	иной метод
стиральный порошок	кг	8,000000	иной метод
сода питьевая	пачка 500 г	4,000000	иной метод
моющее средство	пачка 500 г	4,000000	иной метод
хлорная известь	кг	0,800000	иной метод
средство для мытья посуды	л	0,800000	иной метод
средство для мытья окон	шт. 500 мл	0,800000	иной метод
скатерть	шт.	0,066667/3 года	иной метод
полотенце посудное	шт.	0,066667/1 год	иной метод
клеенка настольная	м	0,066667/5 лет	иной метод
вешалка для детского полотенца	шт.	0,066667/5 лет	иной метод
стеллаж для игрушек	шт.	0,066667/5 лет	иной метод
весы напольные для измерения детей	шт.	0,066667/5 лет	иной метод
секция ограждения	шт.	0,133333/7 лет	иной метод
шкаф для одежды	шт.	0,006000/7 лет	иной метод
весы для кухни	шт.	0,006000/3 лет	иной метод
картофелечистка	шт.	0,006000/7 лет	иной метод
мясорубка	шт.	0,006000/7 лет	иной метод
морозильная камера	шт.	0,006000/7 лет	иной метод
сушильный шкаф	шт.	0,006000/10 лет	иной метод
стиральная машина	шт.	0,006000/7 лет	иной метод
холодильная камера	шт.	0,006000/7 лет	иной метод
шкаф жарочный	шт.	0,006000/7 лет	иной метод
электрическая плита	шт.	0,006000/7 лет	иной метод
электрический кипятильник	шт.	0,006000/5 лет	иной метод
ложка столовая	шт.	1,000000/5 лет	иной метод
ложка чайная	шт.	1,000000/5 лет	иной метод
тарелка глубокая	шт.	1,000000/1 год	иной метод
тарелка десертная	шт.	1,000000/1 год	иной метод
чайная пара	шт.	1,000000/1 год	иной метод
термометр комнатный	шт.	0,066667/1 год	иной метод
полотенце детское	шт.	1,000000/1 год	иной метод

1	2	3	4
салфетка	шт.	1,000000/2 года	иной метод
наволочка верхняя	шт.	2,000000/2 года	иной метод
наволочка набивная	шт.	1,000000/4 года	иной метод
простыня	шт.	2,000000/3 года	иной метод
пододеяльник	шт.	2,000000/3 года	иной метод
подушка	шт.	1,000000/10 лет	иной метод
матрац	шт.	1,000000/5 лет	иной метод
одеяло байковое	шт.	1,000000/5 лет	иной метод
кровать детская	шт.	1,000000/5 лет	иной метод
стол обеденный детский	шт.	0,200000/5 лет	иной метод
стул детский	шт.	1,000000/5 лет	иной метод
раковина для мытья рук детей	шт.	0,066667/10 лет	иной метод
унитаз	шт.	0,066667/10 лет	иной метод
ванна для подмывания детей	шт.	0,133333/10 лет	иной метод

12. Наименование муниципальной услуги – «Присмотр и уход».

Содержание услуги: дети-инвалиды в возрасте до 3 лет в группе кратковременного пребывания детей.

Единица измерения показателя объема оказания муниципальной услуги – число детей.

Уникальный номер реестровой записи – 853211О.99.0.БВ19АА24000.

Наименование натуральной нормы	Единица измерения натуральной нормы	Значение натуральной нормы/срок полезного использования	Способ определения значения натуральной нормы
1	2	3	4
1. Натуральные нормы, используемые при определении базового норматива затрат, непосредственно связанные с оказанием муниципальной услуги			
1.1. Натуральные нормы, используемые при определении затрат на приобретение материальных запасов, используемых в процессе оказания муниципальной услуги			
молоко и кисломолочная продукция	л.	26,260000	иной метод
творог (5 %-9 % м.д.ж.)	кг.	2,020000	иной метод
сметана	кг.	0,606000	иной метод
сыр	кг.	0,269333	иной метод
мясо 1-й категории	кг.	3,366667	иной метод
птица (куры, цыплята – бройлеры, индейка – потрошеная, 1 кат.)	кг.	1,346667	иной метод
субпродукты (печень, язык, сердце)	кг.	1,346667	иной метод
рыба (филе), в том числе филе слабо- или малосоленое	кг.	2,154667	иной метод
яйцо	шт.	67,333333	иной метод
картофель	кг.	8,080000	иной метод
овощи (свежие, замороженные, консервированные), включая соленые и квашеные (не более 10 % от общего количества овощей), в т.ч. томат-пюре, зелень	кг.	12,120000	иной метод
фрукты свежие	кг.	6,396667	иной метод
сухофрукты	кг.	0,606000	иной метод
соки фруктовые и овощные	л.	6,733333	иной метод
хлеб ржаной	кг.	2,693333	иной метод
хлеб пшеничный	кг.	4,040000	иной метод
Крупы, бобовые	кг.	2,020000	иной метод
макаронные изделия	кг.	0,538667	иной метод
мука пшеничная	кг.	1,683333	иной метод
масло сливочное	кг.	1,212000	иной метод
масло растительное	кг.	0,606000	иной метод
кондитерские изделия	кг.	0,808000	иной метод
чай	кг.	0,033667	иной метод
какао-порошок	кг.	0,033667	иной метод

1	2	3	4
кофейный напиток	кг.	0,067333	иной метод
сахар (в том числе для приготовления блюд и напитков, в случае использования пищевой продукции промышленного выпуска, содержащих сахар, выдача сахара должна быть уменьшена в зависимости от его содержания в используемой готовой пищевой продукции)	кг.	1,683333	иной метод
дрожжи хлебопекарные	кг.	0,027000	иной метод
крахмал	кг.	0,134667	иной метод
соль пищевая поваренная	кг.	0,202000	иной метод
1.2. Натуральные нормы, используемые при определении иных затрат, непосредственно связанных с оказанием муниципальной услуги			
мыло	кус.	1,333333	иной метод
туалетная бумага	шт.	1,333333	иной метод
детская присыпка	шт.	0,022222	иной метод
2. Натуральные нормы, используемые при определении базового норматива затрат на общехозяйственные нужды на оказание муниципальной услуги			
2.1. Натуральные нормы, используемые при определении затрат на прочие общехозяйственные нужды			
банка для хранения продуктов	комплект	0,044444/5 лет	иной метод
бак для замачивания посуды	шт.	0,044444/5 лет	иной метод
ведро	шт.	0,022222/3 года	иной метод
ведро эмалированное с крышкой 10 л	шт.	0,022222/3 года	иной метод
таз для мытья игрушек	шт.	0,044444/5 лет	иной метод
кастрюля для разноса пищи	шт.	0,044444/5 лет	иной метод
коврик для вытирания ног	шт.	0,022222/2 года	иной метод
таз для мытья ног	шт.	0,022222/5 лет	иной метод
нож кухонный	шт.	0,022222/5 лет	иной метод
противень	шт.	0,022222/5 лет	иной метод
разливальная ложка	шт.	0,022222/5 лет	иной метод
совок для сыпучих продуктов	шт.	0,022222/2 года	иной метод
черпак	шт.	0,022222/5 лет	иной метод
щетка для мытья посуды	шт.	0,022222/1 год	иной метод
щетка для пола	шт.	0,022222/1 год	иной метод
доска разделочная	шт.	0,044444/1 год	иной метод
мыло хозяйственное	кус.	0,666667	иной метод
сода кальцинированная	кг	1,333333	иной метод
стиральный порошок	кг	2,666667	иной метод
сода питьевая	пачка 500 г	1,333333	иной метод
моющее средство	пачка 500 г	1,333333	иной метод
хлорная известь	кг	0,266667	иной метод
средство для мытья посуды	л	0,266667	иной метод
средство для мытья окон	шт. 500 мл	0,266667	иной метод
скатерть	шт.	0,022222/3 года	иной метод
полотенце посудное	шт.	0,022222/1 год	иной метод
клеенка настольная	м	0,022222/5 лет	иной метод
вешалка для детского полотенца	шт.	0,022222/5 лет	иной метод
стеллаж для игрушек	шт.	0,022222/5 лет	иной метод
весы напольные для измерения детей	шт.	0,022222/5 лет	иной метод
секция ограждения	шт.	0,044444/7 лет	иной метод
шкаф для одежды	шт.	0,002000/7 лет	иной метод
весы для кухни	шт.	0,002000/3 года	иной метод
картофелечистка	шт.	0,002000/7 лет	иной метод

1	2	3	4
мясорубка	шт.	0,002000/7 лет	иной метод
морозильная камера	шт.	0,002000/7 лет	иной метод
сушильный шкаф	шт.	0,002000/10 лет	иной метод
стиральная машина	шт.	0,002000/7 лет	иной метод
холодильная камера	шт.	0,002000/7 лет	иной метод
шкаф жарочный	шт.	0,002000/7 лет	иной метод
электрическая плита	шт.	0,002000/7 лет	иной метод
электрический кипятильник	шт.	0,002000/5 лет	иной метод
ложка столовая	шт.	0,333333/5 лет	иной метод
ложка чайная	шт.	0,333333/5 лет	иной метод
тарелка глубокая	шт.	0,333333/1 год	иной метод
тарелка десертная	шт.	0,333333/1 год	иной метод
чайная пара	шт.	0,333333/1 год	иной метод
термометр комнатный	шт.	0,022222/1 год	иной метод
полотенце детское	шт.	0,333333/1 год	иной метод
салфетка	шт.	0,333333/2 года	иной метод
наволочка верхняя	шт.	0,666667/2 года	иной метод
наволочка набивная	шт.	0,333333/4 года	иной метод
простыня	шт.	0,666667/3 года	иной метод
пододеяльник	шт.	0,666667/3 года	иной метод
подушка	шт.	0,333333/10 лет	иной метод
матрац	шт.	0,333333/5 лет	иной метод
одеяло байковое	шт.	0,333333/5 лет	иной метод
кровать детская	шт.	0,333333/5 лет	иной метод
стол обеденный детский	шт.	0,066667/5 лет	иной метод
стул детский	шт.	0,333333/5 лет	иной метод
раковина для мытья рук детей	шт.	0,022222/10 лет	иной метод
унитаз	шт.	0,022222/10 лет	иной метод
ванна для подмывания детей	шт.	0,044444/10 лет	иной метод

13. Наименование муниципальной услуги – «Присмотр и уход».

Содержание услуги: дети-инвалиды в возрасте от 3 до 8 лет в группе полного дня.

Единица измерения показателя объема оказания муниципальной услуги – число детей.

Уникальный номер реестровой записи – 853211О.99.0.БВ19АА14000.

Наименование натуральной нормы	Единица измерения натуральной нормы	Значение натуральной нормы/срок полезного использования	Способ определения значения натуральной нормы
1	2	3	4
1. Натуральные нормы, используемые при определении базового норматива затрат, непосредственно связанные с оказанием муниципальной услуги			
1.1. Натуральные нормы, используемые при определении затрат на приобретение материальных запасов, используемых в процессе оказания муниципальной услуги			
молоко, молочная и кисломолочная продукция	л.	90,900000	иной метод
творог (5 %-9 % м.д.ж.)	кг.	8,080000	иной метод
сметана	кг.	2,222000	иной метод
сыр	кг.	1,212000	иной метод
мясо 1-й категории	кг.	11,110000	иной метод
птица (куры, цыплята-бройлеры, индейка – потрошеная, 1 кат.)	кг.	4,848000	иной метод
субпродукты (печень, язык, сердце)	кг.	5,050000	иной метод
рыба (филе), в том числе филе слабо- или малосоленое	кг.	7,474000	иной метод
яйцо	шт.	202,000000	иной метод
картофель	кг.	28,280000	иной метод

1	2	3	4
овощи (свежие, замороженные, консервированные), включая соленые и квашеные (не более 10 % от общего количества овощей), в т.ч. томат-пюре, зелень	кг.	44,440000	иной метод
фрукты свежие	кг.	20,200000	иной метод
сухофрукты	кг.	2,222000	иной метод
соки фруктовые и овощные	л.	20,200000	иной метод
витаминизированные напитки	л.	10,100000	иной метод
хлеб ржаной	кг.	10,100000	иной метод
хлеб пшеничный	кг.	16,160000	иной метод
крупы, бобовые	кг.	8,686000	иной метод
макаронные изделия	кг.	2,424000	иной метод
мука пшеничная	кг.	5,858000	иной метод
масло сливочное	кг.	4,242000	иной метод
масло растительное	кг.	2,222000	иной метод
кондитерские изделия	кг.	4,040000	иной метод
чай	кг.	0,121200	иной метод
какао-порошок	кг.	0,121200	иной метод
кофейный напиток	кг.	0,242400	иной метод
сахар (в том числе для приготовления блюд и напитков, в случае использования пищевой продукции промышленного выпуска, содержащих сахар, выдача сахара должна быть уменьшена в зависимости от его содержания в используемой готовой пищевой продукции)	кг.	6,060000	иной метод
дрожжи хлебопекарные	кг.	0,101000	иной метод
крахмал	кг.	0,606000	иной метод
соль пищевая поваренная йодированная	кг.	1,010000	иной метод
1.2. Натуральные нормы, используемые при определении иных затрат, непосредственно связанных с оказанием муниципальной услуги			
мыло	кус.	3,000000	иной метод
туалетная бумага	шт.	3,000000	иной метод
2. Натуральные нормы, используемые при определении базового норматива затрат на общехозяйственные нужды на оказание муниципальной услуги			
2.1. Натуральные нормы, используемые при определении затрат на прочие общехозяйственные нужды			
банка для хранения продуктов	комплект	0,050000/5 лет	иной метод
бак для замачивания посуды	шт.	0,050000/5 лет	иной метод
ведро	шт.	0,050000/3 года	иной метод
ведро эмалированное с крышкой 10 л	шт.	0,050000/3 года	иной метод
кастрюля для разноса пищи	шт.	0,100000/5 лет	иной метод
коврик для вытирания ног	шт.	0,050000/2 года	иной метод
таз для мытья ног	шт.	0,050000/5 лет	иной метод
нож кухонный	шт.	0,050000/5 лет	иной метод
противень	шт.	0,050000/5 лет	иной метод
разливальная ложка	шт.	0,050000/5 лет	иной метод
совок для сыпучих продуктов	шт.	0,050000/2 года	иной метод
черпак	шт.	0,050000/5 лет	иной метод
щетка для мытья посуды	шт.	0,050000/1 год	иной метод
щетка для пола	шт.	0,050000/1 год	иной метод
доска разделочная	шт.	0,100000/1 год	иной метод
мыло хозяйственное	кус.	1,800000	иной метод
сода кальцинированная	кг	1,200000	иной метод
стиральный порошок	кг	3,000000	иной метод
сода питьевая	пачка 500 г	0,600000	иной метод

1	2	3	4
моющее средство	пачка 500 г	0,600000	иной метод
хлорная известь	кг	0,600000	иной метод
средство для мытья посуды	л	0,600000	иной метод
средство для мытья окон	шт. 500 мл	0,600000	иной метод
скатерть	шт.	0,050000/3 года	иной метод
полотенце посудное	шт.	0,050000/1 год	иной метод
клеенка настольная	м	0,050000/5 лет	иной метод
вешалка для детского полотенца	шт.	0,100000/5 лет	иной метод
весы напольные для измерения детей	шт.	0,100000/5 лет	иной метод
секция ограждения	шт.	0,100000/7 лет	иной метод
шкаф для одежды	шт.	0,050000/5 лет	иной метод
весы для кухни	шт.	0,050000/3 года	иной метод
картофелечистка	шт.	0,045000/7 лет	иной метод
мясорубка	шт.	0,045000/7 лет	иной метод
морозильная камера	шт.	0,006250/7 лет	иной метод
сушильный шкаф	шт.	0,006250/10 лет	иной метод
стиральная машина	шт.	0,006250/7 лет	иной метод
холодильная камера	шт.	0,006250/7 лет	иной метод
шкаф жарочный	шт.	0,006250/7 лет	иной метод
электрическая плита	шт.	0,006250/7 лет	иной метод
электрический кипятильник	шт.	0,050000/5 лет	иной метод
ложка столовая	шт.	1,000000/5 лет	иной метод
ложка чайная	шт.	1,000000/5 лет	иной метод
тарелка глубокая	шт.	1,000000/1 год	иной метод
тарелка десертная	шт.	1,000000/1 год	иной метод
чайная пара	шт.	1,000000/1 год	иной метод
термометр комнатный	шт.	0,050000/1 год	иной метод
полотенце детское	шт.	1,000000/1 год	иной метод
салфетка	шт.	1,000000/2 года	иной метод
наволочка верхняя	шт.	2,000000/2 года	иной метод
наволочка набивная	шт.	1,000000/4 года	иной метод
простыня	шт.	2,000000/3 года	иной метод
пододеяльник	шт.	2,000000/3 года	иной метод
подушка	шт.	1,000000/10 лет	иной метод
матрац	шт.	1,000000/5 лет	иной метод
одеяло байковое	шт.	1,000000/5 лет	иной метод
кровать детская	шт.	1,000000/5 лет	иной метод
стол обеденный детский	шт.	0,150000/5 лет	иной метод
стул детский	шт.	1,000000/5 лет	иной метод
раковина для мытья рук детей	шт.	0,050000/10 лет	иной метод
унитаз	шт.	0,050000/10 лет	иной метод

14. Наименование муниципальной услуги – «Присмотр и уход».

Содержание услуги: дети-инвалиды в возрасте от 3 до 8 лет в группе кратковременного пребывания детей.

Единица измерения показателя объема оказания муниципальной услуги - число детей.

Уникальный номер реестровой записи – 853211О.99.0.БВ19АА12000.

Наименование натуральной нормы	Единица измерения натуральной нормы	Значение натуральной нормы/срок полезного использования	Способ определения значения натуральной нормы
1	2	3	4
1. Натуральные нормы, используемые при определении базового норматива затрат, непосредственно связанные с оказанием муниципальной услуги			

1	2	3	4
1.1. Натуральные нормы, используемые при определении затрат на приобретение материальных запасов, используемых в процессе оказания муниципальной услуги			
молоко, молочная и кисломолочная продукция	л	30,300000	иной метод
творог (5 %-9 % м.д.ж.)	кг.	2,693333	иной метод
сметана	кг.	0,740667	иной метод
сыр	кг.	0,404000	иной метод
мясо 1-й категории	кг.	3,703333	иной метод
птица (куры, цыплята-бройлеры, индейка – потрошеная, 1 кат.)	кг.	1,616000	иной метод
субпродукты (печень, язык, сердце)	кг.	1,683333	иной метод
рыба (филе), в том числе филе слабо- или малосоленое	кг.	2,491333	иной метод
яйцо	шт.	67,333333	иной метод
картофель	кг.	9,426667	иной метод
овощи (свежие, замороженные, консервированные), включая соленые и квашеные (не более 10 % от общего количества овощей), в т.ч. томат-пюре, зелень	кг.	14,813333	иной метод
фрукты свежие	кг.	6,733333	иной метод
сухофрукты	кг.	0,740667	иной метод
соки фруктовые и овощные	л.	6,733333	иной метод
витаминизированные напитки	л.	3,366667	иной метод
хлеб ржаной	кг.	3,366667	иной метод
хлеб пшеничный	кг.	5,386667	иной метод
крупы, бобовые	кг.	2,895333	
макаронные изделия	кг.	0,808000	иной метод
мука пшеничная	кг.	1,952667	иной метод
масло сливочное	кг.	1,414000	иной метод
масло растительное	кг.	0,740667	иной метод
кондитерские изделия	кг.	1,346667	иной метод
чай	кг.	0,040400	иной метод
какао-порошок	кг.	0,040400	иной метод
кофейный напиток	кг.	0,080800	иной метод
сахар (в том числе для приготовления блюд и напитков, в случае использования пищевой продукции промышленного выпуска, содержащих сахар, выдача сахара должна быть уменьшена в зависимости от его содержания в используемой готовой пищевой продукции)	кг.	2,020000	иной метод
дрожжи хлебопекарные	кг.	0,033667	иной метод
крахмал	кг.	0,202000	иной метод
соль пищевая поваренная йодированная	кг.	0,336667	иной метод
1.2. Натуральные нормы, используемые при определении иных затрат, непосредственно связанных с оказанием муниципальной услуги			
мыло	кус.	1,000000	иной метод
туалетная бумага	шт.	1,000000	иной метод
2. Натуральные нормы, используемые при определении базового норматива затрат на общехозяйственные нужды на оказание муниципальной услуги			
2.1. Натуральные нормы, используемые при определении затрат на прочие общехозяйственные нужды			
банка для хранения продуктов	комплект	0,016667/5 лет	иной метод
бак для замачивания посуды	шт.	0,016667/5 лет	иной метод
ведро	шт.	0,016667/3 года	иной метод
ведро эмалированное с крышкой 10 л	шт.	0,016667/3 года	иной метод
кастрюля для разноса пищи	шт.	0,033333/5 лет	иной метод
коврик для вытирания ног	шт.	0,016667/2 года	иной метод
таз для мытья ног	шт.	0,016667/5 лет	иной метод

1	2	3	4
нож кухонный	шт.	0,016667/5 лет	иной метод
противень	шт.	0,016667/5 лет	иной метод
разливальная ложка	шт.	0,016667/5 лет	иной метод
совок для сыпучих продуктов	шт.	0,016667/2 года	иной метод
черпак	шт.	0,016667/5 лет	иной метод
щетка для мытья посуды	шт.	0,016667/1 год	иной метод
щетка для пола	шт.	0,016667/1 год	иной метод
доска разделочная	шт.	0,033333/1 год	иной метод
мыло хозяйственное	кус.	0,600000	иной метод
сода кальцинированная	кус.	0,400000	иной метод
стиральный порошок	кг	1,000000	иной метод
сода питьевая	кг	0,200000	иной метод
моющее средство	пачка 500 г	0,200000	иной метод
хлорная известь	пачка 500 г	0,200000	иной метод
средство для мытья посуды	кг	0,200000	иной метод
средство для мытья окон	л	0,200000	иной метод
скатерть	шт.	0,016667/3 года	иной метод
полотенце посудное	шт.	0,016667/1 год	иной метод
клеенка настольная	м	0,016667/5 лет	иной метод
вешалка для детского полотенца	шт.	0,033333/5 лет	иной метод
весы напольные для измерения детей	шт.	0,033333/5 лет	иной метод
секция ограждения	шт.	0,033333/7 лет	иной метод
шкаф для одежды	шт.	0,016667/5 лет	иной метод
весы для кухни	шт.	0,016667/3 года	иной метод
картофелечистка	шт.	0,015000/7 лет	иной метод
мясорубка	шт.	0,015000/7 лет	иной метод
морозильная камера	шт.	0,002083/7 лет	иной метод
сушильный шкаф	шт.	0,002083/10 лет	иной метод
стиральная машина	шт.	0,002083/7 лет	иной метод
холодильная камера	шт.	0,002083/7 лет	иной метод
шкаф жарочный	шт.	0,002083/7 лет	иной метод
электрическая плита	шт.	0,002083/7 лет	иной метод
электрический кипятильник	шт.	0,016667/5 лет	иной метод
ложка столовая	шт.	0,333333/5 лет	иной метод
ложка чайная	шт.	0,333333/5 лет	иной метод
тарелка глубокая	шт.	0,333333/1 год	иной метод
тарелка десертная	шт.	0,333333/1 год	иной метод
чайная пара	шт.	0,333333/1 год	иной метод
термометр комнатный	шт.	0,016667/1 год	иной метод
полотенце детское	шт.	0,333333/1 год	иной метод
салфетка	шт.	0,333333/2 года	иной метод
наволочка верхняя	шт.	0,666667/2 года	иной метод
наволочка набивная	шт.	0,333333/4 года	иной метод
простыня	шт.	0,666667/3 года	иной метод
пододеяльник	шт.	0,666667/3 года	иной метод
подушка	шт.	0,333333/10 лет	иной метод
матрац	шт.	0,333333/5 лет	иной метод
одеяло байковое	шт.	0,333333/5 лет	иной метод
кровать детская	шт.	0,333333/5 лет	иной метод
стол обеденный детский	шт.	0,050000/5 лет	иной метод
стул детский	шт.	0,333333/5 лет	иной метод
раковина для мытья рук детей	шт.	0,016667/10 лет	иной метод
унитаз	шт.	0,016667/10 лет	иной метод

15. Наименование муниципальной услуги – «Присмотр и уход».

Содержание услуги: дети-сироты и дети, оставшиеся без попечения родителей, в возрасте до 3 лет в группе полного дня.

Единица измерения показателя объема оказания муниципальной услуги – число детей.

Уникальный номер реестровой записи – 853211О.99.0.БВ19АБ10000.

Наименование натуральной нормы	Единица измерения натуральной нормы	Значение натуральной нормы/срок полезного использования	Способ определения значения натуральной нормы
1	2	3	4
1. Натуральные нормы, используемые при определении базового норматива затрат, непосредственно связанные с оказанием муниципальной услуги			
1.1. Натуральные нормы, используемые при определении затрат на приобретение материальных запасов, используемых в процессе оказания муниципальной услуги			
молоко, молочная и кисломолочная продукция	л.	78,780000	иной метод
творог (5 %-9 % м.д.ж.)	кг	6,060000	иной метод
сметана с м.д.ж. не более 15 %	л.	1,818000	иной метод
сыр	л.	0,808000	иной метод
мясо 1-й категории	л.	10,100000	иной метод
птица (куры, цыплята-бройлеры, индейка – потрошеная, 1 кат.)	л.	4,040000	иной метод
субпродукты (печень, язык, сердце)	кг.	4,040000	иной метод
рыба (филе), в том числе филе слабо- или малосоленое	кг.	6,464000	иной метод
яйцо куриное столовое	шт.	202,000000	иной метод
картофель	кг.	24,240000	иной метод
овощи, (свежие, замороженные, консервированные), включая соленые и квашеные (не более 10 % от общего количества овощей), в т.ч. томат-пюре, зелень	кг.	36,360000	иной метод
фрукты свежие	кг.	19,190000	иной метод
сухофрукты	кг.	1,818000	иной метод
соки фруктовые и овощные	л.	20,200000	иной метод
хлеб ржаной	кг.	8,080000	иной метод
хлеб пшеничный	кг.	12,120000	иной метод
крупы, бобовые	кг.	6,060000	иной метод
макаронные изделия	кг.	1,616000	иной метод
мука пшеничная	кг.	5,050000	иной метод
масло сливочное	кг.	3,636000	иной метод
масло растительное	кг.	1,818000	иной метод
кондитерские изделия	кг.	2,424000	иной метод
чай	кг.	0,101000	иной метод
какао-порошок	кг.	0,101000	иной метод
кофейный напиток	кг.	0,202000	иной метод
сахар (в том числе для приготовления блюд и напитков, в случае использования пищевой продукции промышленного выпуска, содержащих сахар, выдача сахара должна быть уменьшена в зависимости от его содержания в используемой готовой пищевой продукции)	кг.	5,050000	иной метод
дрожжи хлебопекарные	кг.	0,081000	иной метод
крахмал	кг.	0,404000	иной метод
соль пищевая поваренная йодированная	кг.	0,606000	иной метод
1.2. Натуральные нормы, используемые при определении иных затрат, непосредственно связанных с оказанием муниципальной услуги			
мыло	кус.	4,000000	иной метод
туалетная бумага	шт.	4,000000	иной метод
детская присыпка	шт.	0,066667	иной метод

1	2	3	4
2. Натуральные нормы, используемые при определении базового норматива затрат на общехозяйственные нужды на оказание муниципальной услуги			
2.1. Натуральные нормы, используемые при определении затрат на прочие общехозяйственные нужды			
банка для хранения продуктов	комплект	0,133333/5 лет	иной метод
бак для замачивания посуды	шт.	0,133333/5 лет	иной метод
ведро	шт.	0,066667/3 года	иной метод
ведро эмалированное с крышкой 10 л	шт.	0,066667/3 года	иной метод
таз для мытья игрушек	шт.	0,133333/5 лет	иной метод
кастрюля для разноса пищи	шт.	0,133333/5 лет	иной метод
коврик для вытирания ног	шт.	0,066667/2 года	иной метод
таз для мытья ног	шт.	0,066667/5 лет	иной метод
нож кухонный	шт.	0,066667/5 лет	иной метод
противень	шт.	0,066667/5 лет	иной метод
разливальная ложка	шт.	0,066667/5 лет	иной метод
совок для сыпучих продуктов	шт.	0,066667/2 года	иной метод
черпак	шт.	0,066667/5 лет	иной метод
щетка для мытья посуды	шт.	0,066667/1 год	иной метод
щетка для пола	шт.	0,066667/1 год	иной метод
доска разделочная	шт.	0,133333/1 год	иной метод
мыло хозяйственное	кус.	2,000000	иной метод
сода кальцинированная	кг	4,000000	иной метод
стиральный порошок	кг	8,000000	иной метод
сода питьевая	пачка 500 г	4,000000	иной метод
моющее средство	пачка 500 г	4,000000	иной метод
хлорная известь	кг	0,800000	иной метод
средство для мытья посуды	л	0,800000	иной метод
средство для мытья окон	шт. 500 мл	0,800000	иной метод
скатерть	шт.	0,066667/3 года	иной метод
полотенце посудное	шт.	0,066667/1 год	иной метод
клеенка настольная	м	0,066667/5 лет	иной метод
вешалка для детского полотенца	шт.	0,066667/5 лет	иной метод
стеллаж для игрушек	шт.	0,066667/5 лет	иной метод
весы напольные для измерения детей	шт.	0,066667/5 лет	иной метод
секция ограждения	шт.	0,133333/7 лет	иной метод
шкаф для одежды	шт.	0,006000/7 лет	иной метод
весы для кухни	шт.	0,006000/3 лет	иной метод
картофелечистка	шт.	0,006000/7 лет	иной метод
мясорубка	шт.	0,006000/7 лет	иной метод
морозильная камера	шт.	0,006000/7 лет	иной метод
сушильный шкаф	шт.	0,006000/10 лет	иной метод
стиральная машина	шт.	0,006000/7 лет	иной метод
холодильная камера	шт.	0,006000/7 лет	иной метод
шкаф жарочный	шт.	0,006000/7 лет	иной метод
электрическая плита	шт.	0,006000/7 лет	иной метод
электрический кипятильник	шт.	0,006000/5 лет	иной метод
ложка столовая	шт.	1,000000/5 лет	иной метод
ложка чайная	шт.	1,000000/5 лет	иной метод
тарелка глубокая	шт.	1,000000/1 год	иной метод
тарелка десертная	шт.	1,000000/1 год	иной метод
чайная пара	шт.	1,000000/1 год	иной метод
термометр комнатный	шт.	0,066667/1 год	иной метод
полотенце детское	шт.	1,000000/1 год	иной метод

1	2	3	4
салфетка	шт.	1,000000/2 года	иной метод
наволочка верхняя	шт.	2,000000/2 года	иной метод
наволочка набивная	шт.	1,000000/4 года	иной метод
простыня	шт.	2,000000/3 года	иной метод
пододеяльник	шт.	2,000000/3 года	иной метод
подушка	шт.	1,000000/10 лет	иной метод
матрац	шт.	1,000000/5 лет	иной метод
одеяло байковое	шт.	1,000000/5 лет	иной метод
кровать детская	шт.	1,000000/5 лет	иной метод
стол обеденный детский	шт.	0,200000/5 лет	иной метод
стул детский	шт.	1,000000/5 лет	иной метод
раковина для мытья рук детей	шт.	0,066667/10 лет	иной метод
унитаз	шт.	0,066667/10 лет	иной метод
ванна для подмывания детей	шт.	0,133333/10 лет	иной метод

16. Наименование муниципальной услуги – «Присмотр и уход».

Содержание услуги: дети-сироты и дети, оставшиеся без попечения родителей, в возрасте до 3 лет в группе кратковременного пребывания детей.

Единица измерения показателя объема оказания муниципальной услуги – число детей.

Уникальный номер реестровой записи – 853211О.99.0.БВ19АБ08000.

Наименование натуральной нормы	Единица измерения натуральной нормы	Значение натуральной нормы/срок полезного использования	Способ определения значения натуральной нормы
1	2	3	4
1. Натуральные нормы, используемые при определении базового норматива затрат, непосредственно связанные с оказанием муниципальной услуги			
1.1. Натуральные нормы, используемые при определении затрат на приобретение материальных запасов, используемых в процессе оказания муниципальной услуги			
молоко и кисломолочная продукция	л.	26,260000	иной метод
творог (5 %-9 % м.д.ж.)	кг.	2,020000	иной метод
сметана	кг.	0,606000	иной метод
сыр	кг.	0,269333	иной метод
мясо 1-й категории	кг.	3,366667	иной метод
птица (куры, цыплята – бройлеры, индейка – потрошеная, 1 кат.)	кг.	1,346667	иной метод
субпродукты (печень, язык, сердце)	кг.	1,346667	иной метод
рыба (филе), в том числе филе слабо- или малосоленое	кг.	2,154667	иной метод
яйцо	шт.	67,333333	иной метод
картофель	кг.	8,080000	иной метод
овощи (свежие, замороженные, консервированные), включая соленые и квашеные (не более 10 % от общего количества овощей), в т.ч. томат-пюре, зелень	кг.	12,120000	иной метод
фрукты свежие	кг.	6,396667	иной метод
сухофрукты	кг.	0,606000	иной метод
соки фруктовые и овощные	л.	6,733333	иной метод
хлеб ржаной	кг.	2,693333	иной метод
хлеб пшеничный	кг.	4,040000	иной метод
крупы, бобовые	кг.	2,020000	иной метод
макаронные изделия	кг.	0,538667	иной метод
мука пшеничная	кг.	1,683333	иной метод
масло сливочное	кг.	1,212000	иной метод
масло растительное	кг.	0,606000	иной метод
кондитерские изделия	кг.	0,808000	иной метод
чай	кг.	0,033667	иной метод

1	2	3	4
какао-порошок	кг.	0,033667	иной метод
кофейный напиток	кг.	0,067333	иной метод
сахар (в том числе для приготовления блюд и напитков, в случае использования пищевой продукции промышленного выпуска, содержащих сахар, выдача сахара должна быть уменьшена в зависимости от его содержания в используемой готовой пищевой продукции)	кг.	1,683333	иной метод
дрожжи хлебопекарные	кг.	0,027000	иной метод
крахмал	кг.	0,134667	иной метод
соль пищевая поваренная	кг.	0,202000	иной метод
1.2. Натуральные нормы, используемые при определении иных затрат, непосредственно связанных с оказанием муниципальной услуги			
мыло	кус.	1,333333	иной метод
туалетная бумага	шт.	1,333333	иной метод
детская присыпка	шт.	0,022222	иной метод
2. Натуральные нормы, используемые при определении базового норматива затрат на общехозяйственные нужды на оказание муниципальной услуги			
2.1. Натуральные нормы, используемые при определении затрат на прочие общехозяйственные нужды			
банка для хранения продуктов	комплект	0,044444/5 лет	иной метод
бак для замачивания посуды	шт.	0,044444/5 лет	иной метод
ведро	шт.	0,022222/3 года	иной метод
ведро эмалированное с крышкой 10 л	шт.	0,022222/3 года	иной метод
таз для мытья игрушек	шт.	0,044444/5 лет	иной метод
кастрюля для разноса пищи	шт.	0,044444/5 лет	иной метод
коврик для вытирания ног	шт.	0,022222/2 года	иной метод
таз для мытья ног	шт.	0,022222/5 лет	иной метод
нож кухонный	шт.	0,022222/5 лет	иной метод
противень	шт.	0,022222/5 лет	иной метод
разливальная ложка	шт.	0,022222/5 лет	иной метод
совок для сыпучих продуктов	шт.	0,022222/2 года	иной метод
черпак	шт.	0,022222/5 лет	иной метод
щетка для мытья посуды	шт.	0,022222/1 год	иной метод
щетка для пола	шт.	0,022222/1 год	иной метод
доска разделочная	шт.	0,044444/1 год	иной метод
мыло хозяйственное	кус.	1,333333	иной метод
сода кальцинированная	кг	2,666667	иной метод
стиральный порошок	кг	1,333333	иной метод
сода питьевая	пачка 500 г	1,333333	иной метод
моющее средство	пачка 500 г	0,266667	иной метод
хлорная известь	кг	0,266667	иной метод
средство для мытья посуды	л	0,266667	иной метод
средство для мытья окон	шт. 500 мл	0,266667	иной метод
скатерть	шт.	0,022222/3 года	иной метод
полотенце посудное	шт.	0,022222/1 год	иной метод
клеенка настольная	м	0,022222/5 лет	иной метод
вешалка для детского полотенца	шт.	0,022222/5 лет	иной метод
стеллаж для игрушек	шт.	0,022222/5 лет	иной метод
весы напольные для измерения детей	шт.	0,022222/5 лет	иной метод
секция ограждения	шт.	0,044444/7 лет	иной метод
шкаф для одежды	шт.	0,002000/7 лет	иной метод
весы для кухни	шт.	0,002000/3 года	иной метод

1	2	3	4
картофелечистка	шт.	0,002000/7 лет	иной метод
мясорубка	шт.	0,002000/7 лет	иной метод
морозильная камера	шт.	0,002000/7 лет	иной метод
сушильный шкаф	шт.	0,002000/10 лет	иной метод
стиральная машина	шт.	0,002000/7 лет	иной метод
холодильная камера	шт.	0,002000/7 лет	иной метод
шкаф жарочный	шт.	0,002000/7 лет	иной метод
электрическая плита	шт.	0,002000/7 лет	иной метод
электрический кипятильник	шт.	0,002000/5 лет	иной метод
ложка столовая	шт.	0,333333/5 лет	иной метод
ложка чайная	шт.	0,333333/5 лет	иной метод
тарелка глубокая	шт.	0,333333/1 год	иной метод
тарелка десертная	шт.	0,333333/1 год	иной метод
чайная пара	шт.	0,333333/1 год	иной метод
термометр комнатный	шт.	0,022222/1 год	иной метод
полотенце детское	шт.	0,333333/1 год	иной метод
салфетка	шт.	0,333333/2 года	иной метод
наволочка верхняя	шт.	0,666667/2 года	иной метод
наволочка набивная	шт.	0,333333/4 года	иной метод
простыня	шт.	0,666667/3 года	иной метод
пододеяльник	шт.	0,666667/3 года	иной метод
подушка	шт.	0,333333/10 лет	иной метод
матрац	шт.	0,333333/5 лет	иной метод
одеяло байковое	шт.	0,333333/5 лет	иной метод
кровать детская	шт.	0,333333/5 лет	иной метод
стол обеденный детский	шт.	0,066667/5 лет	иной метод
стул детский	шт.	0,333333/5 лет	иной метод
раковина для мытья рук детей	шт.	0,022222/10 лет	иной метод
унитаз	шт.	0,022222/10 лет	иной метод
ванна для подмывания детей	шт.	0,044444/10 лет	иной метод

17. Наименование муниципальной услуги – «Присмотр и уход».

Содержание услуги: дети-сироты и дети, оставшиеся без попечения родителей, в возрасте от 3 до 8 лет в группе полного дня.

Единица измерения показателя объема оказания муниципальной услуги – число детей.

Уникальный номер реестровой записи – 853211О.99.0.БВ19АА98000.

Наименование натуральной нормы	Единица измерения натуральной нормы	Значение натуральной нормы/срок полезного использования	Способ определения значения натуральной нормы
1	2	3	4
1. Натуральные нормы, используемые при определении базового норматива затрат, непосредственно связанные с оказанием муниципальной услуги			
1.1. Натуральные нормы, используемые при определении затрат на приобретение материальных запасов, используемых в процессе оказания муниципальной услуги			
молоко, молочная и кисломолочная продукция	л.	90,900000	иной метод
творог (5 %-9 % м.д.ж.)	кг.	8,080000	иной метод
сметана	кг.	2,222000	иной метод
сыр	кг.	1,212000	иной метод
мясо 1-й категории	кг.	11,110000	иной метод
птица (куры, цыплята-бройлеры, индейка – потрошеная, 1 кат.)	кг.	4,848000	иной метод
субпродукты (печень, язык, сердце)	кг.	5,050000	иной метод
рыба (филе), в том числе филе слабо- или малосоленое	кг.	7,474000	иной метод
яйцо	шт.	202,000000	иной метод

1	2	3	4
картофель	кг.	28,280000	иной метод
овощи (свежие, замороженные, консервированные), включая соленые и квашеные (не более 10 % от общего количества овощей), в т.ч. томат-пюре, зелень	кг.	44,440000	иной метод
фрукты свежие	кг.	20,200000	иной метод
сухофрукты	кг.	2,222000	иной метод
соки фруктовые и овощные	л.	20,200000	иной метод
витаминизированные напитки	кг.	10,100000	иной метод
хлеб ржаной	кг.	10,100000	иной метод
хлеб пшеничный	кг.	16,160000	иной метод
крупы, бобовые	кг.	8,686000	иной метод
макаронные изделия	кг.	2,424000	иной метод
мука пшеничная	кг.	5,858000	иной метод
масло сливочное	кг.	4,242000	иной метод
масло растительное	кг.	2,222000	иной метод
кондитерские изделия	кг.	4,040000	иной метод
чай	кг.	0,121200	иной метод
какао-порошок	кг.	0,121200	иной метод
кофейный напиток	кг.	0,242400	иной метод
сахар (в том числе для приготовления блюд и напитков, в случае использования пищевой продукции промышленного выпуска, содержащих сахар, выдача сахара должна быть уменьшена в зависимости от его содержания в используемой готовой пищевой продукции)	кг.	6,060000	иной метод
дрожжи хлебопекарные	кг.	0,101000	иной метод
крахмал	кг.	0,606000	иной метод
соль пищевая поваренная йодированная	л.	1,010000	иной метод
1.2. Натуральные нормы, используемые при определении иных затрат, непосредственно связанных с оказанием муниципальной услуги			
мыло	кус.	3,000000	иной метод
туалетная бумага	шт.	3,000000	иной метод
2. Натуральные нормы, используемые при определении базового норматива затрат на общехозяйственные нужды на оказание муниципальной услуги			
2.1. Натуральные нормы, используемые при определении затрат на прочие общехозяйственные нужды			
банка для хранения продуктов	комплект	0,050000/5 лет	иной метод
бак для замачивания посуды	шт.	0,050000/5 лет	иной метод
ведро	шт.	0,050000/3 года	иной метод
ведро эмалированное с крышкой 10 л	шт.	0,050000/3 года	иной метод
кастрюля для разноса пищи	шт.	0,100000/5 лет	иной метод
коврик для вытирания ног	шт.	0,050000/2 года	иной метод
таз для мытья ног	шт.	0,050000/5 лет	иной метод
нож кухонный	шт.	0,050000/5 лет	иной метод
противень	шт.	0,050000/5 лет	иной метод
разливальная ложка	шт.	0,050000/5 лет	иной метод
совок для сыпучих продуктов	шт.	0,050000/2 года	иной метод
черпак	шт.	0,050000/5 лет	иной метод
щетка для мытья посуды	шт.	0,050000/1 год	иной метод
щетка для пола	шт.	0,050000/1 год	иной метод
доска разделочная	шт.	0,100000/1 год	иной метод
мыло хозяйственное	кус.	1,800000	иной метод
сода кальцинированная	кг	1,200000	иной метод
стиральный порошок	кг	3,000000	иной метод
сода питьевая	пачка 500 г	0,600000	иной метод

1	2	3	4
моющее средство	пачка 500 г	0,600000	иной метод
хлорная известь	кг	0,600000	
средство для мытья посуды	л	0,600000	иной метод
средство для мытья окон	шт. 500 мл	0,600000	иной метод
скатерть	шт.	0,050000/3 года	иной метод
полотенце посудное	шт.	0,050000/1 год	иной метод
клеенка настольная	м	0,050000/5 лет	иной метод
вешалка для детского полотенца	шт.	0,100000/5 лет	иной метод
весы напольные для измерения детей	шт.	0,100000/5 лет	иной метод
секция ограждения	шт.	0,100000/7 лет	иной метод
шкаф для одежды	шт.	0,050000/5 лет	иной метод
весы для кухни	шт.	0,050000/3 года	иной метод
картофелечистка	шт.	0,045000/7 лет	иной метод
мясорубка	шт.	0,045000/7 лет	иной метод
морозильная камера	шт.	0,006250/7 лет	иной метод
сушильный шкаф	шт.	0,006250/10 лет	иной метод
стиральная машина	шт.	0,006250/7 лет	иной метод
холодильная камера	шт.	0,006250/7 лет	иной метод
шкаф жарочный	шт.	0,006250/7 лет	иной метод
электрическая плита	шт.	0,006250/7 лет	иной метод
электрический кипятильник	шт.	0,050000/5 лет	иной метод
ложка столовая	шт.	1,000000/5 лет	иной метод
ложка чайная	шт.	1,000000/5 лет	иной метод
тарелка глубокая	шт.	1,000000/1 год	иной метод
тарелка десертная	шт.	1,000000/1 год	иной метод
чайная пара	шт.	1,000000/1 год	иной метод
термометр комнатный	шт.	0,050000/1 год	иной метод
полотенце детское	шт.	1,000000/1 год	иной метод
салфетка	шт.	1,000000/2 года	иной метод
наволочка верхняя	шт.	2,000000/2 года	иной метод
наволочка набивная	шт.	1,000000/4 года	иной метод
простыня	шт.	2,000000/3 года	иной метод
пододеяльник	шт.	2,000000/3 года	иной метод
подушка	шт.	1,000000/10 лет	иной метод
матрац	шт.	1,000000/5 лет	иной метод
одеяло байковое	шт.	1,000000/5 лет	иной метод
кровать детская	шт.	1,000000/5 лет	иной метод
стол обеденный детский	шт.	0,150000/5 лет	иной метод
стул детский	шт.	1,000000/5 лет	иной метод
раковина для мытья рук детей	шт.	0,050000/10 лет	иной метод
унитаз	шт.	0,050000/10 лет	иной метод

18. Наименование муниципальной услуги – «Присмотр и уход».

Содержание услуги: дети-сироты и дети, оставшиеся без попечения родителей, в возрасте от 3 до 8 лет в группе кратковременного пребывания детей.

Единица измерения показателя объема оказания муниципальной услуги – число детей.

Уникальный номер реестровой записи – 853211О.99.0.БВ19АА96000.

Наименование натуральной нормы	Единица измерения натуральной нормы	Значение натуральной нормы/срок полезного использования	Способ определения значения натуральной нормы
1	2	3	4
1. Натуральные нормы, используемые при определении базового норматива затрат, непосредственно связанные с оказанием муниципальной услуги			

1	2	3	4
1.1. Натуральные нормы, используемые при определении затрат на приобретение материальных запасов, используемых в процессе оказания муниципальной услуги			
молоко, молочная и кисломолочная продукция	л.	30,300000	иной метод
творог (5 %-9 % м.д.ж.)	кг.	2,693333	иной метод
сметана	кг.	0,740667	иной метод
сыр	кг.	0,404000	иной метод
мясо 1-й категории	кг.	3,703333	иной метод
птица (куры, цыплята-бройлеры, индейка – потрошеная, 1 кат.)	кг.	1,616000	иной метод
субпродукты (печень, язык, сердце)	кг.	1,683333	иной метод
рыба (филе), в том числе филе слабо- или малосоленое	кг.	2,491333	иной метод
яйцо	шт.	67,333333	иной метод
картофель	кг.	9,426667	иной метод
овощи (свежие, замороженные, консервированные), включая соленые и квашеные (не более 10 % от общего количества овощей), в т.ч. томат-пюре, зелень	кг.	14,813333	иной метод
фрукты свежие	кг.	6,733333	иной метод
сухофрукты	кг.	0,740667	иной метод
соки фруктовые и овощные	л.	6,733333	иной метод
витаминизированные напитки	кг.	3,366667	иной метод
хлеб ржаной	кг.	3,366667	иной метод
хлеб пшеничный	кг.	5,386667	иной метод
крупы, бобовые	кг.	2,895333	
макаронные изделия	кг.	0,808000	иной метод
мука пшеничная	кг.	1,952667	иной метод
масло сливочное	кг.	1,414000	иной метод
масло растительное	кг.	0,740667	иной метод
кондитерские изделия	кг.	1,346667	иной метод
чай	кг.	0,040400	иной метод
какао-порошок	кг.	0,040400	иной метод
кофейный напиток	кг.	0,080800	иной метод
сахар (в том числе для приготовления блюд и напитков, в случае использования пищевой продукции промышленного выпуска, содержащих сахар, выдача сахара должна быть уменьшена в зависимости от его содержания в используемой готовой пищевой продукции)	кг.	2,020000	иной метод
дрожжи хлебопекарные	кг.	0,033667	иной метод
крахмал	кг.	0,202000	иной метод
соль пищевая поваренная йодированная	л.	0,336667	иной метод
1.2. Натуральные нормы, используемые при определении иных затрат, непосредственно связанных с оказанием муниципальной услуги			
мыло	кус.	1,000000	иной метод
туалетная бумага	шт.	1,000000	иной метод
2. Натуральные нормы, используемые при определении базового норматива затрат на общехозяйственные нужды на оказание муниципальной услуги			
2.1. Натуральные нормы, используемые при определении затрат на прочие общехозяйственные нужды			
банка для хранения продуктов	комплект	0,016667/5 лет	иной метод
бак для замачивания посуды	шт.	0,016667/5 лет	иной метод
ведро	шт.	0,016667/3 года	иной метод
ведро эмалированное с крышкой 10 л	шт.	0,016667/3 года	иной метод
кастрюля для разноса пищи	шт.	0,033333/5 лет	иной метод
коврик для вытирания ног	шт.	0,016667/2 года	иной метод
таз для мытья ног	шт.	0,016667/5 лет	иной метод

1	2	3	4
нож кухонный	шт.	0,016667/5 лет	иной метод
противень	шт.	0,016667/5 лет	иной метод
разливальная ложка	шт.	0,016667/5 лет	иной метод
совок для сыпучих продуктов	шт.	0,016667/2 года	иной метод
черпак	шт.	0,016667/5 лет	иной метод
щетка для мытья посуды	шт.	0,016667/1 год	иной метод
щетка для пола	шт.	0,016667/1 год	иной метод
доска разделочная	шт.	0,033333/1 год	иной метод
мыло хозяйственное	кус.	0,600000	иной метод
сода кальцинированная	кг	0,400000	иной метод
стиральный порошок	кг	1,000000	иной метод
сода питьевая	пачка 500 г	0,200000	иной метод
моющее средство	пачка 500 г	0,200000	иной метод
хлорная известь	кг	0,200000	иной метод
средство для мытья посуды	л	0,200000	иной метод
средство для мытья окон	шт. 500 мл	0,200000	иной метод
скатерть	шт.	0,016667/3 года	иной метод
полотенце посудное	шт.	0,016667/1 год	иной метод
клеенка настольная	м	0,016667/5 лет	иной метод
вешалка для детского полотенца	шт.	0,033333/5 лет	иной метод
весы напольные для измерения детей	шт.	0,033333/5 лет	иной метод
секция ограждения	шт.	0,033333/7 лет	иной метод
шкаф для одежды	шт.	0,016667/5 лет	иной метод
весы для кухни	шт.	0,016667/3 года	иной метод
картофелечистка	шт.	0,015000/7 лет	иной метод
мясорубка	шт.	0,015000/7 лет	иной метод
морозильная камера	шт.	0,002083/7 лет	иной метод
сушильный шкаф	шт.	0,002083/10 лет	иной метод
стиральная машина	шт.	0,002083/7 лет	иной метод
холодильная камера	шт.	0,002083/7 лет	иной метод
шкаф жарочный	шт.	0,002083/7 лет	иной метод
электрическая плита	шт.	0,002083/7 лет	иной метод
электрический кипятильник	шт.	0,016667/5 лет	иной метод
ложка столовая	шт.	0,333333/5 лет	иной метод
ложка чайная	шт.	0,333333/5 лет	иной метод
тарелка глубокая	шт.	0,333333/1 год	иной метод
тарелка десертная	шт.	0,333333/1 год	иной метод
чайная пара	шт.	0,333333/1 год	иной метод
термометр комнатный	шт.	0,016667/1 год	иной метод
полотенце детское	шт.	0,333333/1 год	иной метод
салфетка	шт.	0,333333/2 года	иной метод
наволочка верхняя	шт.	0,666667/2 года	иной метод
наволочка набивная	шт.	0,333333/4 года	иной метод
простыня	шт.	0,666667/3 года	иной метод
пододеяльник	шт.	0,666667/3 года	иной метод
подушка	шт.	0,333333/10 лет	иной метод
матрац	шт.	0,333333/5 лет	иной метод
одеяло байковое	шт.	0,333333/5 лет	иной метод
кровать детская	шт.	0,333333/5 лет	иной метод
стол обеденный детский	шт.	0,050000/5 лет	иной метод
стул детский	шт.	0,333333/5 лет	иной метод
раковина для мытья рук детей	шт.	0,016667/10 лет	иной метод
унитаз	шт.	0,016667/10 лет	иной метод

19. Наименование муниципальной услуги – «Присмотр и уход».

Содержание услуги: физические лица льготных категорий, определяемых учредителем, в возрасте до 3 лет в группе полного дня (100 %).

Единица измерения показателя объема оказания муниципальной услуги – число детей.

Уникальный номер реестровой записи – 853211О.99.0.БВ19АГ20000.

Наименование натуральной нормы	Единица измерения натуральной нормы	Значение натуральной нормы/срок полезного использования	Способ определения значения натуральной нормы
1	2	3	4
1. Натуральные нормы, используемые при определении базового норматива затрат, непосредственно связанные с оказанием муниципальной услуги			
1.1. Натуральные нормы, используемые при определении затрат на приобретение материальных запасов, используемых в процессе оказания муниципальной услуги			
молоко, молочная и кисломолочная продукция	л.	78,780000	иной метод
творог (5 %-9 % м.д.ж.)	кг.	6,060000	иной метод
сметана с м.д.ж. не более 15 %	кг.	1,818000	иной метод
сыр	кг.	0,808000	иной метод
мясо 1-й категории	кг.	10,100000	иной метод
птица (куры, цыплята-бройлеры, индейка – потрошеная, 1 кат.)	кг.	4,040000	иной метод
субпродукты (печень, язык, сердце)	кг.	4,040000	иной метод
рыба (филе), в том числе филе слабо- или малосоленое	кг.	6,464000	иной метод
яйцо куриное столовое	шт.	202,000000	иной метод
картофель	кг.	24,240000	иной метод
овощи, (свежие, замороженные, консервированные), включая соленые и квашеные (не более 10 % от общего количества овощей), в т.ч. томат-пюре, зелень	кг.	36,360000	иной метод
фрукты свежие	кг.	19,190000	иной метод
сухофрукты	кг.	1,818000	иной метод
соки фруктовые и овощные	л.	20,200000	иной метод
хлеб ржаной	кг.	8,080000	иной метод
хлеб пшеничный	кг.	12,120000	иной метод
крупы, бобовые	кг.	6,060000	иной метод
макаронные изделия	кг.	1,616000	иной метод
мука пшеничная	кг.	5,050000	иной метод
масло сливочное	кг.	3,636000	иной метод
масло растительное	кг.	1,818000	иной метод
кондитерские изделия	кг.	2,424000	иной метод
чай	кг.	0,101000	иной метод
какао-порошок	кг.	0,101000	иной метод
кофейный напиток	кг.	0,202000	иной метод
сахар (в том числе для приготовления блюд и напитков, в случае использования пищевой продукции промышленного выпуска, содержащих сахар, выдача сахара должна быть уменьшена в зависимости от его содержания в используемой готовой пищевой продукции)	кг.	5,050000	иной метод
дрожжи хлебопекарные	кг.	0,081000	иной метод
крахмал	кг.	0,404000	иной метод
соль пищевая поваренная йодированная	кг.	0,606000	иной метод
1.2. Натуральные нормы, используемые при определении иных затрат, непосредственно связанных с оказанием муниципальной услуги			
мыло	кус.	4,000000	иной метод
туалетная бумага	шт.	4,000000	иной метод
детская присыпка	шт.	0,066667	иной метод

1	2	3	4
2. Натуральные нормы, используемые при определении базового норматива затрат на общехозяйственные нужды на оказание муниципальной услуги			
2.1. Натуральные нормы, используемые при определении затрат на прочие общехозяйственные нужды			
банка для хранения продуктов	комплект	0,133333/5 лет	иной метод
бак для замачивания посуды	шт.	0,133333/5 лет	иной метод
ведро	шт.	0,066667/3 года	иной метод
ведро эмалированное с крышкой 10 л	шт.	0,066667/3 года	иной метод
таз для мытья игрушек	шт.	0,133333/5 лет	иной метод
кастрюля для разноса пищи	шт.	0,133333/5 лет	иной метод
коврик для вытирания ног	шт.	0,066667/2 года	иной метод
таз для мытья ног	шт.	0,066667/5 лет	иной метод
нож кухонный	шт.	0,066667/5 лет	иной метод
противень	шт.	0,066667/5 лет	иной метод
разливальная ложка	шт.	0,066667/5 лет	иной метод
совок для сыпучих продуктов	шт.	0,066667/2 года	иной метод
черпак	шт.	0,066667/5 лет	иной метод
щетка для мытья посуды	шт.	0,066667/1 год	иной метод
щетка для пола	шт.	0,066667/1 года	иной метод
доска разделочная	шт.	0,133333/1 год	иной метод
мыло хозяйственное	кус.	2,000000	иной метод
сода кальцинированная	кг	4,000000	иной метод
стиральный порошок	кг	8,000000	иной метод
сода питьевая	пачка 500 г	4,000000	иной метод
моющее средство	пачка 500 г	4,000000	иной метод
хлорная известь	кг	0,800000	иной метод
средство для мытья посуды	л	0,800000	иной метод
средство для мытья окон	шт. 500 мл	0,800000	иной метод
скатерть	шт.	0,066667/3 года	иной метод
полотенце посудное	шт.	0,066667/1 год	иной метод
клеенка настольная	м	0,066667/5 лет	иной метод
вешалка для детского полотенца	шт.	0,066667/5 лет	иной метод
стеллаж для игрушек	шт.	0,066667/5 лет	иной метод
весы напольные для измерения детей	шт.	0,066667/5 лет	иной метод
секция ограждения	шт.	0,133333/7 лет	иной метод
шкаф для одежды	шт.	0,006000/7 лет	иной метод
весы для кухни	шт.	0,006000/3 лет	иной метод
картофелечистка	шт.	0,006000/7 лет	иной метод
мясорубка	шт.	0,006000/7 лет	иной метод
морозильная камера	шт.	0,006000/7 лет	иной метод
сушильный шкаф	шт.	0,006000/10 лет	иной метод
стиральная машина	шт.	0,006000/7 лет	иной метод
холодильная камера	шт.	0,006000/7 лет	иной метод
шкаф жарочный	шт.	0,006000/7 лет	иной метод
электрическая плита	шт.	0,006000/7 лет	иной метод
электрический кипятильник	шт.	0,006000/5 лет	иной метод
ложка столовая	шт.	1,000000/5 лет	иной метод
ложка чайная	шт.	1,000000/5 лет	иной метод
тарелка глубокая	шт.	1,000000/1 год	иной метод
тарелка десертная	шт.	1,000000/1 год	иной метод
чайная пара	шт.	1,000000/1 год	иной метод
термометр комнатный	шт.	0,066667/1 год	иной метод
полотенце детское	шт.	1,000000/1 год	иной метод

1	2	3	4
салфетка	шт.	1,000000/2 год	иной метод
наволочка верхняя	шт.	2,000000/2 года	иной метод
наволочка набивная	шт.	1,000000/4 года	иной метод
простыня	шт.	2,000000/3 года	иной метод
пододеяльник	шт.	2,000000/3 года	иной метод
подушка	шт.	1,000000/10 лет	иной метод
матрац	шт.	1,000000/5 лет	иной метод
одеяло байковое	шт.	1,000000/5 лет	иной метод
кровать детская	шт.	1,000000/5 лет	иной метод
стол обеденный детский	шт.	0,200000/5 лет	иной метод
стул детский	шт.	1,000000/5 лет	иной метод
раковина для мытья рук детей	шт.	0,066667/10 лет	иной метод
унитаз	шт.	0,066667/10 лет	иной метод
ванна для подмывания детей	шт.	0,133333/10 лет	иной метод

20. Наименование муниципальной услуги – «Присмотр и уход».

Содержание услуги: физические лица льготных категорий, определяемых учредителем, в возрасте до 3 лет в группе кратковременного пребывания (100 %).

Единица измерения показателя объема оказания муниципальной услуги – число детей.

Уникальный номер реестровой записи – 853211О.99.0.БВ19АГ18000.

Наименование натуральной нормы	Единица измерения натуральной нормы	Значение натуральной нормы/срок полезного использования	Способ определения значения натуральной нормы
1	2	3	4
1. Натуральные нормы, используемые при определении базового норматива затрат, непосредственно связанные с оказанием муниципальной услуги			
1.1. Натуральные нормы, используемые при определении затрат на приобретение материальных запасов, используемых в процессе оказания муниципальной услуги			
молоко и кисломолочная продукция	л.	26,260000	иной метод
творог (5 %-9 % м.д.ж.)	кг.	2,020000	иной метод
сметана	кг.	0,606000	иной метод
сыр	кг.	0,269333	иной метод
мясо 1-й категории	кг.	3,366667	иной метод
птица (куры, цыплята – бройлеры, индейка – потрошеная, 1 кат.)	кг.	1,346667	иной метод
субпродукты (печень, язык, сердце)	кг.	1,346667	иной метод
рыба (филе), в том числе филе слабо- или малосоленое	кг.	2,154667	иной метод
яйцо	шт.	67,333333	иной метод
картофель	кг.	8,080000	иной метод
овощи (свежие, замороженные, консервированные), включая соленые и квашеные (не более 10 % от общего количества овощей), в т.ч. томат-пюре, зелень	кг.	12,120000	иной метод
фрукты свежие	кг.	6,396667	иной метод
сухофрукты	кг.	0,606000	иной метод
соки фруктовые и овощные	л.	6,733333	иной метод
хлеб ржаной	кг.	2,693333	иной метод
хлеб пшеничный	кг.	4,040000	иной метод
Крупы, бобовые	кг.	2,020000	иной метод
макаронные изделия	кг.	0,538667	иной метод
мука пшеничная	кг.	1,683333	иной метод
масло сливочное	кг.	1,212000	иной метод
масло растительное	кг.	0,606000	иной метод
кондитерские изделия	кг.	0,808000	иной метод
чай	кг.	0,033667	иной метод

1	2	3	4
какао-порошок	кг.	0,033667	иной метод
кофейный напиток	кг.	0,067333	иной метод
сахар (в том числе для приготовления блюд и напитков, в случае использования пищевой продукции промышленного выпуска, содержащих сахар, выдача сахара должна быть уменьшена в зависимости от его содержания в используемой готовой пищевой продукции)	кг.	1,683333	иной метод
дрожжи хлебопекарные	кг.	0,027000	иной метод
крахмал	кг.	0,134667	иной метод
соль пищевая поваренная	кг.	0,202000	иной метод
1.2. Натуральные нормы, используемые при определении иных затрат, непосредственно связанных с оказанием муниципальной услуги			
мыло	кус.	1,333333	иной метод
туалетная бумага	шт.	1,333333	иной метод
детская присыпка	шт.	0,022222	иной метод
2. Натуральные нормы, используемые при определении базового норматива затрат на общехозяйственные нужды на оказание муниципальной услуги			
2.1. Натуральные нормы, используемые при определении затрат на прочие общехозяйственные нужды			
банка для хранения продуктов	комплект	0,044444/5 лет	иной метод
бак для замачивания посуды	шт.	0,044444/5 лет	иной метод
ведро	шт.	0,022222/3 года	иной метод
ведро эмалированное с крышкой 10 л	шт.	0,022222/3 года	иной метод
таз для мытья игрушек	шт.	0,044444/5 лет	иной метод
кастрюля для разноса пищи	шт.	0,044444/5 лет	иной метод
коврик для вытирания ног	шт.	0,022222/2 года	иной метод
таз для мытья ног	шт.	0,022222/5 лет	иной метод
нож кухонный	шт.	0,022222/5 лет	иной метод
противень	шт.	0,022222/5 лет	иной метод
разливальная ложка	шт.	0,022222/5 лет	иной метод
совок для сыпучих продуктов	шт.	0,022222/2 года	иной метод
черпак	шт.	0,022222/5 лет	иной метод
щетка для мытья посуды	шт.	0,022222/1 год	иной метод
щетка для пола	шт.	0,022222/1 год	иной метод
доска разделочная	шт.	0,044444/1 год	иной метод
мыло хозяйственное	кус.	0,666667	иной метод
сода кальцинированная	кг	1,333333	иной метод
стиральный порошок	кг	2,666667	иной метод
сода питьевая	пачка 500 г	1,333333	иной метод
моющее средство	пачка 500 г	1,333333	иной метод
хлорная известь	кг	0,266667	иной метод
средство для мытья посуды	л	0,266667	иной метод
средство для мытья окон	шт. 500 мл	0,266667	иной метод
скатерть	шт.	0,022222/3 года	иной метод
полотенце посудное	шт.	0,022222/1 год	иной метод
клеенка настольная	м	0,022222/5 лет	иной метод
вешалка для детского полотенца	шт.	0,022222/5 лет	иной метод
стеллаж для игрушек	шт.	0,022222/5 лет	иной метод
весы напольные для измерения детей	шт.	0,022222/5 лет	иной метод
секция ограждения	шт.	0,044444/7 лет	иной метод
шкаф для одежды	шт.	0,002000/7 лет	иной метод
весы для кухни	шт.	0,002000/3 года	иной метод

1	2	3	4
картофелечистка	шт.	0,002000/7 лет	иной метод
мясорубка	шт.	0,002000/7 лет	иной метод
морозильная камера	шт.	0,002000/7 лет	иной метод
сушильный шкаф	шт.	0,002000/10 лет	иной метод
стиральная машина	шт.	0,002000/7 лет	иной метод
холодильная камера	шт.	0,002000/7 лет	иной метод
шкаф жарочный	шт.	0,002000/7 лет	иной метод
электрическая плита	шт.	0,002000/7 лет	иной метод
электрический кипятильник	шт.	0,002000/5 лет	иной метод
ложка столовая	шт.	0,333333/5 лет	иной метод
ложка чайная	шт.	0,333333/5 лет	иной метод
тарелка глубокая	шт.	0,333333/1 год	иной метод
тарелка десертная	шт.	0,333333/1 год	иной метод
чайная пара	шт.	0,333333/1 год	иной метод
термометр комнатный	шт.	0,022222/1 год	иной метод
полотенце детское	шт.	0,333333/1 год	иной метод
салфетка	шт.	0,333333/2 года	иной метод
наволочка верхняя	шт.	0,666667/2 года	иной метод
наволочка набивная	шт.	0,333333/4 года	иной метод
простыня	шт.	0,666667/3 года	иной метод
пододеяльник	шт.	0,666667/3 года	иной метод
подушка	шт.	0,333333/10 лет	иной метод
матрац	шт.	0,333333/5 лет	иной метод
одеяло байковое	шт.	0,333333/5 лет	иной метод
кровать детская	шт.	0,333333/5 лет	иной метод
стол обеденный детский	шт.	0,066667/5 лет	иной метод
стул детский	шт.	0,333333/5 лет	иной метод
раковина для мытья рук детей	шт.	0,022222/10 лет	иной метод
унитаз	шт.	0,022222/10 лет	иной метод
ванна для подмывания детей	шт.	0,044444/10 лет	иной метод

21. Наименование муниципальной услуги – «Присмотр и уход».

Содержание услуги: физические лица льготных категорий, определяемых учредителем, в возрасте от 3 до 8 лет в группе полного дня (100 %).

Единица измерения показателя объема оказания муниципальной услуги – число детей.

Уникальный номер реестровой записи – 853211О.99.0.БВ19АГ08000.

Наименование натуральной нормы	Единица измерения натуральной нормы	Значение натуральной нормы/срок полезного использования	Способ определения значения натуральной нормы
1	2	3	4
1. Натуральные нормы, используемые при определении базового норматива затрат, непосредственно связанные с оказанием муниципальной услуги			
1.1. Натуральные нормы, используемые при определении затрат на приобретение материальных запасов, используемых в процессе оказания муниципальной услуги			
молоко, молочная и кисломолочная продукция	л.	90,900000	иной метод
творог (5 %-9 % м.д.ж.)	кг.	8,080000	иной метод
сметана	кг.	2,222000	иной метод
сыр	кг.	1,212000	иной метод
мясо 1-й категории	кг.	11,110000	иной метод
птица (куры, цыплята-бройлеры, индейка – потрошеная, 1 кат.)	кг.	4,848000	иной метод
субпродукты (печень, язык, сердце)	кг.	5,050000	иной метод
рыба (филе), в том числе филе слабо- или малосоленое	кг.	7,474000	иной метод
яйцо	шт.	202,000000	иной метод

1	2	3	4
картофель	кг.	28,280000	иной метод
овощи (свежие, замороженные, консервированные), включая соленые и квашеные (не более 10 % от общего количества овощей), в т.ч. томат-пюре, зелень	кг.	44,440000	иной метод
фрукты свежие	кг.	20,200000	иной метод
сухофрукты	кг.	2,222000	иной метод
соки фруктовые и овощные	л	20,200000	иной метод
витаминизированные напитки	л	10,100000	иной метод
хлеб ржаной	кг.	10,100000	иной метод
хлеб пшеничный	кг.	16,160000	иной метод
крупы, бобовые	кг.	8,686000	иной метод
макаронные изделия	кг.	2,424000	иной метод
мука пшеничная	кг.	5,858000	иной метод
масло сливочное	кг.	4,242000	иной метод
масло растительное	кг.	2,222000	иной метод
кондитерские изделия	кг.	4,040000	иной метод
чай	кг.	0,121200	иной метод
какао-порошок	кг.	0,121200	иной метод
кофейный напиток	кг.	0,242400	иной метод
сахар (в том числе для приготовления блюд и напитков, в случае использования пищевой продукции промышленного выпуска, содержащих сахар, выдача сахара должна быть уменьшена в зависимости от его содержания в используемой готовой пищевой продукции)	кг.	6,060000	иной метод
дрожжи хлебопекарные	кг.	0,101000	иной метод
крахмал	кг.	0,606000	иной метод
соль пищевая поваренная йодированная	кг.	1,010000	иной метод
1.2. Натуральные нормы, используемые при определении иных затрат, непосредственно связанных с оказанием муниципальной услуги			
мыло	кус.	3,000000	иной метод
туалетная бумага	шт.	3,000000	иной метод
2. Натуральные нормы, используемые при определении базового норматива затрат на общехозяйственные нужды на оказание муниципальной услуги			
2.1. Натуральные нормы, используемые при определении затрат на прочие общехозяйственные нужды			
банка для хранения продуктов	комплект	0,050000/5 лет	иной метод
бак для замачивания посуды	шт.	0,050000/5 лет	иной метод
ведро	шт.	0,050000/3 года	иной метод
ведро эмалированное с крышкой 10 л	шт.	0,050000/3 года	иной метод
кастрюля для разноса пищи	шт.	0,100000/5 лет	иной метод
коврик для вытирания ног	шт.	0,050000/2 года	иной метод
таз для мытья ног	шт.	0,050000/5 лет	иной метод
нож кухонный	шт.	0,050000/5 лет	иной метод
противень	шт.	0,050000/5 лет	иной метод
разливальная ложка	шт.	0,050000/5 лет	иной метод
совок для сыпучих продуктов	шт.	0,050000/2 года	иной метод
черпак	шт.	0,050000/5 лет	иной метод
щетка для мытья посуды	шт.	0,050000/1 год	иной метод
щетка для пола	шт.	0,050000/1 год	иной метод
доска разделочная	шт.	0,100000/1 год	иной метод
мыло хозяйственное	кус.	1,800000	иной метод
сода кальцинированная	кг	1,200000	иной метод
стиральный порошок	кг	3,000000	иной метод
сода питьевая	пачка 500 г	0,600000	иной метод

1	2	3	4
моющее средство	пачка 500 г	0,600000	иной метод
хлорная известь	кг	0,600000	иной метод
средство для мытья посуды	л	0,600000	иной метод
средство для мытья окон	шт. 500 мл	0,600000	иной метод
скатерть	шт.	0,050000/3 года	иной метод
полотенце посудное	шт.	0,050000/1 год	иной метод
клеенка настольная	м	0,050000/5 лет	иной метод
вешалка для детского полотенца	шт.	0,100000/5 лет	иной метод
весы напольные для измерения детей	шт.	0,100000/5 лет	иной метод
секция ограждения	шт.	0,100000/7 лет	иной метод
шкаф для одежды	шт.	0,050000/5 лет	иной метод
весы для кухни	шт.	0,050000/3 года	иной метод
картофелечистка	шт.	0,045000/7 лет	иной метод
мясорубка	шт.	0,045000/7 лет	иной метод
морозильная камера	шт.	0,006250/7 лет	иной метод
сушильный шкаф	шт.	0,006250/10 лет	иной метод
стиральная машина	шт.	0,006250/7 лет	иной метод
холодильная камера	шт.	0,006250/7 лет	иной метод
шкаф жарочный	шт.	0,006250/7 лет	иной метод
электрическая плита	шт.	0,006250/7 лет	иной метод
электрический кипятильник	шт.	0,050000/5 лет	иной метод
ложка столовая	шт.	1,000000/5 лет	иной метод
ложка чайная	шт.	1,000000/5 лет	иной метод
тарелка глубокая	шт.	1,000000/1 год	иной метод
тарелка десертная	шт.	1,000000/1 год	иной метод
чайная пара	шт.	1,000000/1 год	иной метод
термометр комнатный	шт.	0,050000/1 год	иной метод
полотенце детское	шт.	1,000000/1 год	иной метод
салфетка	шт.	1,000000/2 года	иной метод
наволочка верхняя	шт.	2,000000/2 года	иной метод
наволочка набивная	шт.	1,000000/4 года	иной метод
простыня	шт.	2,000000/3 года	иной метод
пододеяльник	шт.	2,000000/3 года	иной метод
подушка	шт.	1,000000/10 лет	иной метод
матрац	шт.	1,000000/5 лет	иной метод
одеяло байковое	шт.	1,000000/5 лет	иной метод
кровать детская	шт.	1,000000/5 лет	иной метод
стол обеденный детский	шт.	0,150000/5 лет	иной метод
стул детский	шт.	1,000000/5 лет	иной метод
раковина для мытья рук детей	шт.	0,050000/10 лет	иной метод
унитаз	шт.	0,050000/10 лет	иной метод

22. Наименование муниципальной услуги – «Присмотр и уход».

Содержание услуги: физические лица льготных категорий, определяемых учредителем, в возрасте от 3 до 8 лет в группе кратковременного пребывания детей (100 %).

Единица измерения показателя объема оказания муниципальной услуги – число детей.

Уникальный номер реестровой записи – 853211О.99.0.БВ19АГ06000.

Наименование натуральной нормы	Единица измерения натуральной нормы	Значение натуральной нормы/срок полезного использования	Способ определения значения натуральной нормы
1	2	3	4
1. Натуральные нормы, используемые при определении базового норматива затрат, непосредственно связанные с оказанием муниципальной услуги			

1	2	3	4
1.1. Натуральные нормы, используемые при определении затрат на приобретение материальных запасов, используемых в процессе оказания муниципальной услуги			
молоко, молочная и кисломолочная продукция	л	30,300000	иной метод
творог (5 %-9 % м.д.ж.)	кг.	2,693333	иной метод
сметана	кг.	0,740667	иной метод
сыр	кг.	0,404000	иной метод
мясо 1-й категории	кг.	3,703333	иной метод
птица (куры, цыплята-бройлеры, индейка – потрошеная, 1 кат.)	кг.	1,616000	иной метод
субпродукты (печень, язык, сердце)	кг.	1,683333	иной метод
рыба (филе), в том числе филе слабо- или малосоленое	кг.	2,491333	иной метод
яйцо	шт.	67,333333	иной метод
картофель	кг.	9,426667	иной метод
овощи (свежие, замороженные, консервированные), включая соленые и квашеные (не более 10 % от общего количества овощей), в т.ч. томат-пюре, зелень	кг.	14,813333	иной метод
фрукты свежие	кг.	6,733333	иной метод
сухофрукты	кг.	0,740667	иной метод
соки фруктовые и овощные	л	6,733333	иной метод
витаминизированные напитки	л	3,366667	иной метод
хлеб ржаной	кг.	3,366667	иной метод
хлеб пшеничный	кг.	5,386667	иной метод
крупы, бобовые	кг.	2,895333	
макаронные изделия	кг.	0,808000	иной метод
мука пшеничная	кг.	1,952667	иной метод
масло сливочное	кг.	1,414000	иной метод
масло растительное	кг.	0,740667	иной метод
кондитерские изделия	кг.	1,346667	иной метод
чай	кг.	0,040400	иной метод
какао-порошок	кг.	0,040400	иной метод
кофейный напиток	кг.	0,080800	иной метод
сахар (в том числе для приготовления блюд и напитков, в случае использования пищевой продукции промышленного выпуска, содержащих сахар, выдача сахара должна быть уменьшена в зависимости от его содержания в используемой готовой пищевой продукции)	кг.	2,020000	иной метод
дрожжи хлебопекарные	кг.	0,033667	иной метод
крахмал	кг.	0,202000	иной метод
соль пищевая поваренная йодированная	кг.	0,336667	иной метод
1.2. Натуральные нормы, используемые при определении иных затрат, непосредственно связанных с оказанием муниципальной услуги			
мыло	шт.	1,000000	иной метод
туалетная бумага	шт.	1,000000	иной метод
2. Натуральные нормы, используемые при определении базового норматива затрат на общехозяйственные нужды на оказание муниципальной услуги			
2.1. Натуральные нормы, используемые при определении затрат на прочие общехозяйственные нужды			
банка для хранения продуктов	комплект	0,016667/5 лет	иной метод
бак для замачивания посуды	шт.	0,016667/5 лет	иной метод
ведро	шт.	0,016667/3 года	иной метод
ведро эмалированное с крышкой 10 л	шт.	0,016667/3 года	иной метод
кастрюля для разноса пищи	шт.	0,033333/5 лет	иной метод
коврик для вытирания ног	шт.	0,016667/2 года	иной метод
таз для мытья ног	шт.	0,016667/5 лет	иной метод
нож кухонный	шт.	0,016667/5 лет	иной метод

1	2	3	4
противень	шт.	0,016667/5 лет	иной метод
разливальная ложка	шт.	0,016667/5 лет	иной метод
совок для сыпучих продуктов	шт.	0,016667/2 года	иной метод
черпак	шт.	0,016667/5 лет	иной метод
щетка для мытья посуды	шт.	0,016667/1 год	иной метод
щетка для пола	шт.	0,016667/1 год	иной метод
доска разделочная	шт.	0,033333/1 год	иной метод
мыло хозяйственное	кус.	0,600000	иной метод
сода кальцинированная	кг	0,400000	иной метод
стиральный порошок	кг	1,000000	иной метод
сода питьевая	пачка 500 г	0,200000	иной метод
моющее средство	пачка 500 г	0,200000	иной метод
хлорная известь	кг	0,200000	иной метод
средство для мытья посуды	л	0,200000	иной метод
средство для мытья окон	шт. 500 мл	0,200000	иной метод
скатерть	шт.	0,016667/3 года	иной метод
полотенце посудное	шт.	0,016667/1 год	иной метод
клеенка настольная	м	0,016667/5 лет	иной метод
вешалка для детского полотенца	шт.	0,033333/5 лет	иной метод
весы напольные для измерения детей	шт.	0,033333/5 лет	иной метод
секция ограждения	шт.	0,033333/7 лет	иной метод
шкаф для одежды	шт.	0,016667/5 лет	иной метод
весы для кухни	шт.	0,016667/3 года	иной метод
картофелечистка	шт.	0,015000/7 лет	иной метод
мясорубка	шт.	0,015000/7 лет	иной метод
морозильная камера	шт.	0,002083/7 лет	иной метод
сушильный шкаф	шт.	0,002083/10 лет	иной метод
стиральная машина	шт.	0,002083/7 лет	иной метод
холодильная камера	шт.	0,002083/7 лет	иной метод
шкаф жарочный	шт.	0,002083/7 лет	иной метод
электрическая плита	шт.	0,002083/7 лет	иной метод
электрический кипятильник	шт.	0,016667/5 лет	иной метод
ложка столовая	шт.	0,333333/5 лет	иной метод
ложка чайная	шт.	0,333333/5 лет	иной метод
тарелка глубокая	шт.	0,333333/1 год	иной метод
тарелка десертная	шт.	0,333333/1 год	иной метод
чайная пара	шт.	0,333333/1 год	иной метод
термометр комнатный	шт.	0,016667/1 год	иной метод
полотенце детское	шт.	0,333333/1 год	иной метод
салфетка	шт.	0,333333/2 года	иной метод
наволочка верхняя	шт.	0,666667/2 года	иной метод
наволочка набивная	шт.	0,333333/4 года	иной метод
простыня	шт.	0,666667/3 года	иной метод
пододеяльник	шт.	0,666667/3 года	иной метод
подушка	шт.	0,333333/10 лет	иной метод
матрац	шт.	0,333333/5 лет	иной метод
одеяло байковое	шт.	0,333333/5 лет	иной метод
кровать детская	шт.	0,333333/5 лет	иной метод
стол обеденный детский	шт.	0,050000/5 лет	иной метод
стул детский	шт.	0,333333/5 лет	иной метод
раковина для мытья рук детей	шт.	0,016667/10 лет	иной метод
унитаз	шт.	0,016667/10 лет	иной метод

АДМИНИСТРАЦИЯ ГОРОДА ПЕРМИ
ПОСТАНОВЛЕНИЕ

22.09.2021 № 745

Об отмене режима «Чрезвычайная ситуация»

В соответствии с пунктом 26 Положения о единой государственной системе предупреждения и ликвидации чрезвычайных ситуаций, утвержденного постановлением Правительства Российской Федерации от 30 декабря 2003 г. № 794 «О единой государственной системе предупреждения и ликвидации чрезвычайных ситуаций», в связи с завершением аварийно-спасательных работ и ликвидацией последствий чрезвычайной ситуации, возникшей в результате стрельбы из огнестрельного оружия на территории федерального государственного автономного образовательного учреждения высшего образования «Пермский государственный национальный исследовательский университет» по адресу: г. Пермь, ул. Генкеля, 8
администрация города Перми ПОСТАНОВЛЯЕТ:

1. Отменить режим функционирования «Чрезвычайная ситуация» для органов управления и сил городского звена территориальной подсистемы единой государственной системы предупреждения и ликвидации чрезвычайных ситуаций Пермского края, а также установленный местный уровень реагирования с 22 сентября 2021 г.

2. Признать утратившим силу постановление администрации города Перми от 20 сентября 2021 г. № 730 «О введении режима «Чрезвычайная ситуация».

3. Настоящее постановление вступает в силу со дня подписания.

4. Управлению по общим вопросам администрации города Перми обеспечить опубликование настоящего постановления в печатном средстве массовой информации «Официальный бюллетень органов местного самоуправления муниципального образования город Пермь».

5. Информационно-аналитическому управлению администрации города Перми обеспечить опубликование (обнародование) настоящего постановления на официальном сайте муниципального образования город Пермь в информационно-телекоммуникационной сети Интернет.

6. Контроль за исполнением настоящего постановления оставляю за собой.

Глава города Перми А.Н. Дёмкин

АДМИНИСТРАЦИЯ ГОРОДА ПЕРМИ
ПОСТАНОВЛЕНИЕ

23.09.2021 № 746

О внесении изменений в постановление администрации города Перми от 19.10.2017 № 901 «Об утверждении нормативных затрат на оказание муниципальной услуги «Организация отдыха детей и молодежи» в каникулярное время с круглосуточным пребыванием на 2021 год и плановый период 2022 и 2023 годов и значений натуральных норм, необходимых для определения базовых нормативов затрат на оказание муниципальной услуги «Организация отдыха детей и молодежи» в каникулярное время с круглосуточным пребыванием»

В соответствии с Федеральными законами от 06 октября 2003 г. № 131-ФЗ «Об общих принципах организации местного самоуправления в Российской Федерации», от 29 декабря 2012 г. № 273-ФЗ «Об образовании в Российской Федерации», постановлениями администрации города Перми от 30 ноября 2007 г. № 502 «О Порядке формирования, размещения, финансового обеспечения и контроля выполнения муниципального задания на оказание муниципальных услуг (выполнение работ)», от 19 октября 2017 г. № 873 «Об утверждении Методики расчета нормативных затрат на оказание муниципальной услуги «Организация отдыха детей и молодежи» в каникулярное время с круглосуточным пребыванием» администрация города Перми ПОСТАНОВЛЯЕТ:

1. Внести в постановление администрации города Перми от 19 октября 2017 г. № 901 «Об утверждении нормативных затрат на оказание муниципальной услуги «Организация отдыха детей и молодежи» в каникулярное время с круглосуточным пребыванием на 2021 год и плановый период 2022 и 2023 годов и значений натуральных норм, необходимых для определения базовых нормативов затрат на оказание муниципальной услуги «Организация отдыха детей и молодежи» в каникулярное время с круглосуточным пребыванием» (в ред. от 15.10.2018 № 714, 09.10.2019 № 657, от 25.08.2020 № 741, от 06.08.2021 № 580) следующие изменения:

1.1. в наименовании:

1.1.1. после слова «утверждении» добавить слово «размера»;

1.1.2. слова «2021 год и плановый период 2022 и 2023 годов и» заменить словами «2022 год и плановый период 2023-2024 годов,»;

1.2. в пункте 1.1 слова «2021 год и плановый период 2022 и 2023 годов и» заменить словами «2022 год и плановый период 2023-2024 годов,».

2. Внести изменения в размер нормативных затрат на оказание муниципальной услуги «Организация отдыха детей и молодежи» в каникулярное время с круглосуточным пребыванием на 2021 год и плановый период 2022 и 2023 годов, утвержденный постановлением администрации города Перми от 19 октября 2017 г. № 901 «Об утверждении нормативных затрат на оказание муниципальной услуги «Организация отдыха детей и молодежи» в каникулярное время с круглосуточным пребыванием на 2021 год и плановый период 2022 и 2023 годов и значений натуральных норм, необходимых для определения базовых нормативов затрат на оказание муниципальной услуги «Организация отдыха детей и молодежи» в каникулярное время с круглосуточным пребыванием» (в ред. от 15.10.2018 № 714, 09.10.2019 № 657, от 25.08.2020 № 741, от 06.08.2021 № 580), изложив в редакции согласно приложению к настоящему постановлению.

3. Настоящее постановление вступает в силу с 01 января 2022 г.

4. Управлению по общим вопросам администрации города Перми обеспечить опубликование настоящего постановления в печатном средстве массовой информации «Официальный бюллетень органов местного самоуправления муниципального образования город Пермь».

5. Информационно-аналитическому управлению администрации города Перми обеспечить опубликование (обнародование) настоящего постановления на официальном сайте муниципального образования город Пермь в информационно-телекоммуникационной сети Интернет.

6. Контроль за исполнением настоящего постановления возложить на заместителя главы администрации города Перми Грибанова А.А.

И.о. Главы города Перми В.Г. Агеев

Приложение
к постановлению
администрации города Перми
от 23.09.2021 № 746

РАЗМЕР
нормативных затрат на оказание муниципальной услуги
«Организация отдыха детей и молодежи» в каникулярное время
с круглосуточным пребыванием на 2022 год и плановый период
2023-2024 годов

Направления затрат	Размер, руб.
1	2
2022 год	
1. Базовый норматив затрат на оказание муниципальной услуги, в том числе:	4 447,52
базовый норматив затрат, непосредственно связанный с оказанием муниципальной услуги, в том числе:	4 447,52
затраты на оплату труда работников, непосредственно связанных с оказанием муниципальной услуги, и начисления на выплаты по оплате труда работников, непосредственно связанных с оказанием муниципальной услуги, включая страховые взносы в Пенсионный фонд Российской Федерации, Фонд социального страхования Российской Федерации и Федеральный фонд обязательного медицинского страхования, страховые взносы на обязательное социальное страхование от несчастных случаев на производстве и профессиональных заболеваний в соответствии с трудовым законодательством и иными нормативными правовыми актами, содержащими нормы трудового права	777,17

1	2
затраты на приобретение материальных запасов	3 452,37
иные затраты, непосредственно связанные с оказанием муниципальной услуги	217,98
2023 год	
1. Базовый норматив затрат на оказание муниципальной услуги, в том числе:	
базовый норматив затрат, непосредственно связанный с оказанием муниципальной услуги, в том числе:	4 447,52
затраты на оплату труда работников, непосредственно связанных с оказанием муниципальной услуги, и начисления на выплаты по оплате труда работников, непосредственно связанных с оказанием муниципальной услуги, включая страховые взносы в Пенсионный фонд Российской Федерации, Фонд социального страхования Российской Федерации и Федеральный фонд обязательного медицинского страхования, страховые взносы на обязательное социальное страхование от несчастных случаев на производстве и профессиональных заболеваний в соответствии с трудовым законодательством и иными нормативными правовыми актами, содержащими нормы трудового права	4 447,52
затраты на приобретение материальных запасов	777,17
иные затраты, непосредственно связанные с оказанием муниципальной услуги	3 452,37
базовый норматив затрат, непосредственно связанный с оказанием муниципальной услуги, в том числе:	217,98
2024 год	
1. Базовый норматив затрат на оказание муниципальной услуги в лагере досуга и отдыха, в том числе:	4 447,52
базовый норматив затрат, непосредственно связанный с оказанием муниципальной услуги, в том числе:	4 447,52
затраты на оплату труда работников, непосредственно связанных с оказанием муниципальной услуги, и начисления на выплаты по оплате труда работников, непосредственно связанных с оказанием муниципальной услуги, включая страховые взносы в Пенсионный фонд Российской Федерации, Фонд социального страхования Российской Федерации и Федеральный фонд обязательного медицинского страхования, страховые взносы на обязательное социальное страхование от несчастных случаев на производстве и профессиональных заболеваний в соответствии с трудовым законодательством и иными нормативными правовыми актами, содержащими нормы трудового права	777,17
затраты на приобретение материальных запасов	3 452,37
иные затраты, непосредственно связанные с оказанием муниципальной услуги	217,98

АДМИНИСТРАЦИЯ ГОРОДА ПЕРМИ
ПОСТАНОВЛЕНИЕ

23.09.2021 № 747

О возможности изменения существенных условий муниципальных контрактов, предметом которых является выполнение работ по строительству, реконструкции, капитальному ремонту, сносу объекта капитального строительства, проведению работ по сохранению объектов культурного наследия

В связи с существенным увеличением в 2021 году цен на строительные ресурсы, в соответствии с пунктом 8 части 1 статьи 95 Федерального закона от 05 апреля 2013 г. № 44-ФЗ «О контрактной системе в сфере закупок товаров, работ, услуг для обеспечения государственных и муниципальных нужд», постановлением Правительства Российской Федерации от 09 августа 2021 г. № 1315 «О внесении изменений в некоторые акты Правительства Российской Федерации»

администрация города Перми ПОСТАНОВЛЯЕТ:

1. Установить, что при исполнении контракта, предметом которого является выполнение работ по строительству, реконструкции, капитальному ремонту, сносу объекта капитального строительства, проведению работ по сохранению

объектов культурного наследия и который заключен в соответствии с Федеральным законом от 05 апреля 2013 г. № 44-ФЗ «О контрактной системе в сфере закупок товаров, работ, услуг для обеспечения государственных и муниципальных нужд» (далее – контракт, Федеральный закон «О контрактной системе в сфере закупок товаров, работ, услуг для обеспечения государственных и муниципальных нужд»):

допускается в соответствии с пунктом 8 части 1 статьи 95 Федерального закона «О контрактной системе в сфере закупок товаров, работ, услуг для обеспечения государственных и муниципальных нужд» изменение существенных условий контракта, стороной которого является муниципальный заказчик, действующий от имени муниципального образования город Пермь, в том числе изменение (увеличение) цены контракта, при совокупности следующих условий:

изменение существенных условий контракта осуществляется в пределах лимитов бюджетных обязательств, доведенных до получателя средств бюджета города Перми в соответствии с бюджетным законодательством Российской Федерации, на срок исполнения контракта и не приводит к увеличению срока исполнения контракта и (или) цены контракта более чем на 30 процентов;

предусмотренные проектной документацией соответствующего объекта капитального строительства (актом, утвержденным застройщиком или техническим заказчиком и содержащим перечень дефектов оснований, строительных конструкций, систем инженерно-технического обеспечения и сетей инженерно-технического обеспечения с указанием качественных и количественных характеристик таких дефектов, и заданием застройщика или технического заказчика на проектирование в зависимости от содержания работ) физические объемы работ, конструктивные, организационно-технологические и другие решения не изменяются;

размер изменения (увеличения) цены контракта определяется в порядке, установленном приказом Министерства строительства и жилищно-коммунального хозяйства Российской Федерации, а цены контракта, размер которой составляет или превышает 100 млн. руб., – по результатам повторной государственной экспертизы проектной документации, проводимой в части проверки достоверности определения сметной стоимости строительства, реконструкции, капитального ремонта, сноса объекта капитального строительства, проведения работ по сохранению объектов культурного наследия в соответствии с пунктом 45[14] Положения об организации и проведении государственной экспертизы проектной документации и результатов инженерных изысканий, утвержденного постановлением Правительства Российской Федерации от 05 марта 2007 г. № 145 «О порядке организации и проведения государственной экспертизы проектной документации и результатов инженерных изысканий»;

изменение существенных условий контракта осуществляется путем заключения заказчиком и поставщиком (подрядчиком, исполнителем) соглашения об изменении условий контракта на основании поступившего заказчику в письменной форме предложения поставщика (подрядчика, исполнителя) об изменении существенных условий контракта в связи с существенным увеличением цен на строительные ресурсы, подлежащие поставке и (или) использованию при исполнении такого контракта, с приложением информации и документов, обосновывающих такое предложение;

контракт заключен до 01 июля 2021 г., и обязательства по нему на дату заключения соглашения об изменении условий контракта не исполнены.

2. Настоящее постановление вступает в силу со дня официального опубликования в печатном средстве массовой информации «Официальный бюллетень органов местного самоуправления муниципального образования город Пермь».

3. Управлению по общим вопросам администрации города Перми обеспечить опубликование настоящего постановления в печатном средстве массовой информации «Официальный бюллетень органов местного самоуправления муниципального образования город Пермь».

4. Информационно-аналитическому управлению администрации города Перми обеспечить опубликование (обнародование) настоящего постановления на официальном сайте муниципального образования город Пермь в информационно-телекоммуникационной сети Интернет.

5. Контроль за исполнением настоящего постановления возложить на заместителя главы администрации города Перми Агеева В.Г.

И.о. Главы города Перми В.Г. Агеев

АДМИНИСТРАЦИЯ ГОРОДА ПЕРМИ
ПОСТАНОВЛЕНИЕ

23.09.2021 № 748

О внесении изменений в Порядок определения объема и условий предоставления субсидий на иные цели бюджетным и автономным учреждениям на создание концертных и театральных постановок, организацию и обеспечение участия в творческих проектах, утвержденный постановлением администрации города Перми от 16.10.2020 № 1006

В соответствии с абзацем вторым пункта 1 статьи 78.1 Бюджетного кодекса Российской Федерации, постановлением Правительства Российской Федерации от 22 февраля 2020 г. № 203 «Об общих требованиях к нормативным правовым актам и муниципальным правовым актам, устанавливающим порядок определения объема и условия предоставления бюджетным и автономным учреждениям субсидий на иные цели»
администрация города Перми ПОСТАНОВЛЯЕТ:

1. Внести в Порядок определения объема и условий предоставления субсидий на иные цели бюджетным и автономным учреждениям на создание концертных и театральных постановок, организацию и обеспечение участия в творческих проектах, утвержденный постановлением администрации города Перми от 16 октября 2020 г. № 1006 (в ред. от 31.03.2021 № 221), следующие изменения:

1.1. абзац второй пункта 2.6 изложить в следующей редакции:

«Размер субсидий на иные цели на 2022 год и плановый период 2023 и 2024 годов установлен в приложении 2 к настоящему Порядку.»;

1.2. приложение 2 изложить в редакции согласно приложению к настоящему постановлению.

2. Настоящее постановление вступает в силу с 01 января 2022 г.

3. Управлению по общим вопросам администрации города Перми обеспечить опубликование настоящего постановления в печатном средстве массовой информации «Официальный бюллетень органов местного самоуправления муниципального образования город Пермь».

4. Информационно-аналитическому управлению администрации города Перми обеспечить опубликование (обнародование) настоящего постановления на официальном сайте муниципального образования город Пермь в информационно-телекоммуникационной сети Интернет.

5. Контроль за исполнением настоящего постановления возложить на заместителя главы администрации города Перми Грибанова А.А.

И.о. Главы города Перми В.Г. Агеев

Приложение
к постановлению администрации
города Перми
от 23.09.2021 № 748

РАЗМЕР СУБСИДИЙ
на иные цели на создание концертных и театральных постановок, организацию обеспечения участия в творческих проектах на 2022 год и плановый период 2023 и 2024 годов

№	Наименование муниципального учреждения города Перми	Расчетный показатель, тыс. руб.		
		2022 год	2023 год	2024 год
1	2	3	4	5
1	Муниципальное автономное учреждение культуры города Перми «Пермский театр юного зрителя»	4 700,00	4 700,00	4 700,00
2	Муниципальное автономное учреждение культуры города Перми «Пермский театр кукол»	4 000,000	4 000,000	4 000,000
3	Муниципальное бюджетное учреждение культуры города Перми «Пермский театр «У Моста»	2 900,00	2 900,00	2 900,00
4	Муниципальное автономное учреждение культуры города Перми «Театр «Балет Евгения Панфилова»	2 400,00	2 400,00	2 400,00
5	Муниципальное автономное учреждение культуры города Перми «Академический хор «Млада»	3 000,00	3 000,00	3 000,00
6	Муниципальное автономное учреждение культуры города Перми «ПермьКонцерт»	3 000,00	3 000,00	3 000,00
Итого		20 000,00	20 000,00	20 000,00

АДМИНИСТРАЦИЯ ГОРОДА ПЕРМИ
ПОСТАНОВЛЕНИЕ

23.09.2021 № 749

О внесении изменений в постановление администрации города Перми от 20.03.2014 № 186 «Об утверждении Методики расчета и размера показателей для определения объема финансового обеспечения возмещения части затрат частным образовательным организациям, осуществляющим образовательную деятельность по образовательным программам дошкольного образования»

В соответствии с Федеральным законом от 06 октября 2003 г. № 131-ФЗ «Об общих принципах организации местного самоуправления в Российской Федерации», Уставом города Перми, решением Пермской городской Думы от 20 ноября 2012 г. № 244 «Об установлении расходного обязательства города Перми по возмещению части затрат частным образовательным организациям, осуществляющим образовательную деятельность по образовательным программам дошкольного образования», в целях актуализации нормативной правовой базы города Перми
администрация города Перми ПОСТАНОВЛЯЕТ:

1. Внести в постановление администрации города Перми от 20 марта 2014 г. № 186 «Об утверждении Методики расчета и размера показателей для определения объема финансового обеспечения возмещения части затрат частным образовательным организациям, осуществляющим образовательную деятельность по образовательным программам дошкольного образования» (в ред. от 19.11.2014 № 876, от 28.05.2015 № 320, от 29.05.2015 № 323, от 30.07.2015 № 507, от 17.09.2015 № 651, от 20.10.2015 № 842, от 15.12.2015 № 1067, от 26.02.2016 № 130, от 28.02.2017 № 135, от 19.10.2017 № 916, от 01.02.2018 № 66, от 29.10.2018 № 843, 07.11.2019 № 863, от 11.09.2020 № 825) следующие изменения:

1.1. дополнить пунктом 1.2^7 следующего содержания:

«1.2^7. размер показателей для определения объема финансового обеспечения возмещения части затрат частным образовательным организациям, осуществляющим образовательную деятельность по образовательным программам дошкольного образования, на 2022 год и плановый период 2023 и 2024 годов.»;

1.2. дополнить размером показателей для определения объема финансового обеспечения возмещения части затрат частным образовательным организациям, осуществляющим образовательную деятельность по образовательным программам дошкольного образования, на 2022 год и плановый период 2023 и 2024 годов, в редакции согласно приложению 1 к настоящему постановлению.

2. Внести в Методику расчета показателей для определения объема финансового обеспечения возмещения части затрат частным образовательным организациям, осуществляющим образовательную деятельность по образовательным программам дошкольного образования, утвержденную постановлением администрации города Перми от 20 марта 2014 г. № 186 (в ред. от 19.11.2014 № 876, от 28.05.2015 № 320, от 29.05.2015 № 323, от 30.07.2015 № 507, от 17.09.2015 № 651, от 20.10.2015 № 842, от 15.12.2015 № 1067, от 26.02.2016 № 130, от 28.02.2017 № 135, от 19.10.2017 № 916, от 01.02.2018 № 66, от 29.10.2018 № 843, 07.11.2019 № 863, от 11.09.2020 № 825), следующие изменения:

2.1. таблицы 4, 4.1 изложить в редакции согласно приложениям 2, 3 к настоящему постановлению;

2.2. таблицы 5, 6 изложить в редакции согласно приложениям 4, 5 к настоящему постановлению.

3. Настоящее постановление вступает в силу с 01 января 2022 г.

4. Управлению по общим вопросам администрации города Перми обеспечить опубликование настоящего постановления в печатном средстве массовой информации «Официальный бюллетень органов местного самоуправления муниципального образования город Пермь».

5. Информационно-аналитическому управлению администрации города Перми обеспечить опубликование (обнародование) настоящего постановления на официальном сайте муниципального образования город Пермь в информационно-телекоммуникационной сети Интернет.

6. Контроль за исполнением настоящего постановления возложить на заместителя главы администрации города Перми Грибанова А. А.

И.о. Главы города Перми В.Г. Агеев

Приложение 1
к постановлению администрации
города Перми
от 23.09.2021 № 749

РАЗМЕР
показателей для определения объема финансового обеспечения возмещения части затрат частным образовательным организациям, осуществляющим образовательную деятельность по образовательным программам дошкольного образования, на 2022 год и плановый период 2023 и 2024 годов

Наименование показателей	До 3 лет, группа полного дня	От 3 до 8 лет, группа полного дня	От 3 до 8 лет, группа сокращенного дня	До 3 лет, группа кратковременного пребывания детей	От 3 до 8 лет, группа кратковременного пребывания детей
1	2	3	4	5	6
2022 год					
Нормативные затраты по реализации основных общеобразовательных программ дошкольного образования, руб.	6 630,34	5 355,48	4 686,12	2 210,12	1 785,19
Нормативные затраты по присмотру и уходу, руб.	5 428,20	5 376,33	4 704,36	1 809,41	1 792,08
Средняя величина нормативных затрат на содержание муниципального имущества, руб.	1 735,85	1 735,85	1 735,85	1 735,85	1 735,85
Средняя величина нормативных затрат на уплату налогов, руб.	1 869,59	1 869,59	1 869,59	1 869,59	1 869,59
Итого размер показателя для определения объема финансового обеспечения возмещения части затрат частным образовательным организациям, осуществляющим образовательную деятельность по образовательным программам дошкольного образования, руб.	15 663,98	14 337,25	12 995,92	7 624,97	7 182,71
2023 год					
Нормативные затраты по реализации основных общеобразовательных программ дошкольного образования, руб.	6 630,34	5 355,48	4 686,12	2 210,12	1 785,19
Нормативные затраты по присмотру и уходу, руб.	5 428,20	5 376,33	4 704,36	1 809,41	1 792,08
Средняя величина нормативных затрат на содержание муниципального имущества, руб.	1 735,85	1 735,85	1 735,85	1 735,85	1 735,85
Средняя величина нормативных затрат на уплату налогов, руб.	1 869,59	1 869,59	1 869,59	1 869,59	1 869,59
Итого размер показателя для определения объема финансового обеспечения возмещения части затрат частным образовательным организациям, осуществляющим образовательную деятельность по образовательным программам дошкольного образования, руб.	15 663,98	14 337,25	12 995,92	7 624,97	7 182,71
2024 год					
Нормативные затраты по реализации основных общеобразовательных программ дошкольного образования, руб.	6 630,34	5 355,48	4 686,12	2 210,12	1 785,19
Нормативные затраты по присмотру и уходу, руб.	5 428,20	5 376,33	4 704,36	1 809,41	1 792,08
Средняя величина нормативных затрат на содержание муниципального имущества, руб.	1 735,85	1 735,85	1 735,85	1 735,85	1 735,85
Средняя величина нормативных затрат на уплату налогов, руб.	1 869,59	1 869,59	1 869,59	1 869,59	1 869,59

1	2	3	4	5	6
Итого размер показателя для определения объема финансового обеспечения возмещения части затрат частным образовательным организациям, осуществляющим образовательную деятельность по образовательным программам дошкольного образования, руб.	15 663,98	14 337,25	12 995,92	7 624,97	7 182,71

Приложение 2
к постановлению администрации
города Перми
от 23.09.2021 № 749

Таблица 4

РАСЧЕТ
средней величины нормативных затрат на содержание
муниципального имущества

Наименование показателя	2022 год	2023 год	2024 год
Размер нормативных затрат на содержание муниципального имущества, руб.	121 188 231,42	121 188 231,42	121 188 231,42
Плановое количество воспитанников, чел.	69 815	69 815	69 815
Средняя величина нормативных затрат на содержание муниципального имущества, руб.	1 735,85	1 735,85	1 735,85

Приложение 3
к постановлению администрации
города Перми
от 23.09.2021 № 749

Таблица 4.1

РАСЧЕТ
средней величины нормативных затрат на уплату налогов

Наименование показателя	2022 год	2023 год	2024 год
Размер затрат на уплату налогов, руб.	130 525 586,11	130 525 586,11	130 525 586,11
Плановое количество воспитанников, чел.	69 815	69 815	69 815
Средняя величина нормативных затрат на уплату налогов, руб.	1 869,59	1 869,59	1 869,59

Приложение 4
к постановлению администрации
города Перми
от 23.09.2021 № 749

Таблица 5

НОРМАТИВНЫЕ ЗАТРАТЫ
по реализации основных общеобразовательных программ
дошкольного образования

Наименование показателя	До 3 лет, группа полного дня	От 3 до 8 лет, группа полного дня	От 3 до 8 лет, группа сокращенного дня	До 3 лет, группа кратковременного пребывания детей	От 3 до 8 лет, группа кратковременного пребывания детей
1	2	3	4	5	6
2022 год					
Нормативные затраты по реализации основных общеобразовательных программ дошкольного образования (обучающиеся, за исключением обучающихся с ограниченными возможностями здоровья (ОВЗ) и детей-инвалидов), руб.	6 630,34	5 355,48	-	2 210,12	1 785,19
Нормативные затраты по реализации основных общеобразовательных программ дошкольного образования (адаптированная образовательная программа обучающихся с ограниченными возможностями здоровья (ОВЗ), руб.	-	-	4 686,12	-	-
2023 год					
Нормативные затраты по реализации основных общеобразовательных программ дошкольного образования (обучающиеся, за исключением обучающихся с ограниченными возможностями здоровья (ОВЗ) и детей-инвалидов), руб.	6 630,34	5 355,48	-	2 210,12	1 785,19
Нормативные затраты по реализации основных общеобразовательных программ дошкольного образования (адаптированная образовательная программа обучающихся с ограниченными возможностями здоровья (ОВЗ), руб.	-	-	4 686,12	-	-
2024 год					
Нормативные затраты по реализации основных общеобразовательных программ дошкольного образования (обучающиеся, за исключением обучающихся с ограниченными возможностями здоровья (ОВЗ) и детей-инвалидов), руб.	6 630,34	5 355,48	-	2 210,12	1 785,19
Нормативные затраты по реализации основных общеобразовательных программ дошкольного образования (адаптированная образовательная программа обучающихся с ограниченными возможностями здоровья (ОВЗ), руб.	-	-	4 686,12	-	-

Приложение 5
к постановлению администрации
города Перми
от 23.09.2021 № 749

Таблица 6

НОРМАТИВНЫЕ ЗАТРАТЫ
по присмотру и уходу

Наименование показателя	До 3 лет, группа полного дня	От 3 до 8 лет, группа полного дня	От 3 до 8 лет, группа сокращенного дня	До 3 лет, группа кратковременного пребывания детей	От 3 до 8 лет, группа кратковременного пребывания детей
2022 год					
Нормативные затраты по присмотру и уходу (физические лица, за исключением льготных категорий), руб.	5 428,20	5 376,33	4 704,36	1 809,41	1 792,08
2023 год					
Нормативные затраты по присмотру и уходу (физические лица, за исключением льготных категорий), руб.	5 428,20	5 376,33	4 704,36	1 809,41	1 792,08
2024 год					
Нормативные затраты по присмотру и уходу (физические лица, за исключением льготных категорий), руб.	5 428,20	5 376,33	4 704,36	1 809,41	1 792,08

АДМИНИСТРАЦИЯ ГОРОДА ПЕРМИ
ПОСТАНОВЛЕНИЕ

23.09.2021 № 750

О внесении изменений в Порядок определения объема и условий предоставления субсидий на иные цели бюджетным и автономным учреждениям на отраслевые мероприятия для детей дошкольного и школьного возраста и работников отрасли образования, утвержденный постановлением администрации города Перми от 15.10.2020 № 986

В целях актуализации нормативной правовой базы города Перми
администрация города Перми ПОСТАНОВЛЯЕТ:

1. Внести в Порядок определения объема и условий предоставления субсидий на иные цели бюджетным и автономным учреждениям на отраслевые мероприятия для детей дошкольного и школьного возраста и работников отрасли образования, утвержденный постановлением администрации города Перми от 15 октября 2020 г. № 986 (в ред. от 27.10.2020 № 1091, от 10.03.2021 № 144, от 18.03.2021 № 173, от 28.04.2021 № 314), следующие изменения:

1.1. в приложении 2:

1.1.1. дополнить строками 16, 17 следующего содержания:

16	организация и проведение Всероссийского фестиваля «Виват, кадет!»	МАОУ «Пермская кадетская школа № 1 «Пермский кадетский корпус имени генералиссимуса А.В. Суворова»	900,0	-	-
17	организация и проведение городского открытого форума «Пермь-Восток»	МАОУ «Гимназия № 2» г. Перми	449,0	-	-

1.1.2. строку «Всего» изложить в следующей редакции:

Всего	7 459,800	6 110,800	6 110,800

1.2. приложение 3 дополнить строками 17, 18 следующего содержания:

17	организация и проведение Всероссийского фестиваля «Виват, кадет!»	количество участников (не менее)	350
18	организация и проведение городского открытого форума «Пермь-Восток»	количество участников (не менее)	450

2. Настоящее постановление вступает в силу со дня официального опубликования в печатном средстве массовой информации «Официальный бюллетень органов местного самоуправления муниципального образования город Пермь».

3. Управлению по общим вопросам администрации города Перми обеспечить опубликование настоящего постановления в печатном средстве массовой информации «Официальный бюллетень органов местного самоуправления муниципального образования город Пермь».

4. Информационно-аналитическому управлению администрации города Перми обеспечить опубликование (обнародование) настоящего постановления на официальном сайте муниципального образования город Пермь в информационно-телекоммуникационной сети Интернет.

5. Контроль за исполнением настоящего постановления возложить на заместителя главы администрации города Перми Грибанова А.А.

И.о. Главы города Перми В.Г. Агеев

ПРАВОВЫЕ АКТЫ ФУНКЦИОНАЛЬНЫХ ОРГАНОВ АДМИНИСТРАЦИИ ГОРОДА ПЕРМИ

АДМИНИСТРАЦИЯ ГОРОДА ПЕРМИ
НАЧАЛЬНИК ДЕПАРТАМЕНТА ОБРАЗОВАНИЯ
РАСПОРЯЖЕНИЕ

21.09.2021 № 059-08-01-26-318

Об утверждении новой редакции устава муниципального автономного учреждения дополнительного образования «Детско-юношеский центр «Рифей» г. Перми

В соответствии с Федеральным законом от 03 ноября 2006 г. № 174-ФЗ «Об автономных учреждениях», решением Пермской городской Думы от 12 сентября 2006 г. № 224 «О департаменте образования администрации города Перми», постановлением администрации города Перми от 28 января 2011 г. № 24 «О Порядке создания, реорганизации, изменения типа и ликвидации муниципальных учреждений города Перми, утверждения уставов муниципальных учреждений города Перми и внесения в них изменений»:

1. Утвердить прилагаемую новую редакцию устава муниципального автономного учреждения дополнительного образования «Детско-юношеский центр «Рифей» г. Перми.

2. Уполномочить руководителя (директора) Титлянову Галину Николаевну на осуществление необходимых действий по государственной регистрации новой редакции устава муниципального автономного учреждения дополнительного образования «Детско-юношеский центр «Рифей» г. Перми.

3. Руководителю (директору) муниципального автономного учреждения дополнительного образования «Детско-юношеский центр «Рифей» г. Перми Титляновой Г.Н. после государственной регистрации новой редакции устава учреждения:

3.1. представить копии листа записи о внесении записи в Единый государственный реестр юридических лиц, о новой редакции устава учреждения в департамент образования администрации города Перми, департамент имущественных отношений администрации города Перми, департамент финансов администрации города Перми в 5-дневный срок со дня регистрации изменений, вносимых в устав;

3.2. разместить новую редакцию устава на сайте учреждения, Едином Портале Пермского Образования http://permedu.ru;

3.3. уведомить иные организации, где находятся учтенные экземпляры устава, о новой редакции устава учреждения.

4. Признать утратившими силу распоряжения начальника департамента образования администрации города Перми:

от 26 августа 2013 г. № СЭД-08-01-26-321 «О внесении изменений в устав муниципального автономного образовательного учреждения дополнительного образования детей «Детско-юношеский центр «Рифей» г. Перми»;

от 18 апреля 2014 г. № СЭД-08-01-26-114 «О внесении изменений в устав муниципального автономного образовательного учреждения дополнительного образования детей «Детско-юношеский центр «Рифей» г. Перми», утвержденный распоряжением начальника департамента образования от 26.08.2013 № СЭД-08-01-26-312 «О внесении изменений в устав муниципального автономного образовательного учреждения дополнительного образования детей «Детско-юношеский центр «Рифей» г. Перми».

5. Настоящее распоряжение вступает в силу со дня официального опубликования в печатном средстве массовой информации «Официальный бюллетень органов местного самоуправления муниципального образования город Пермь».

6. Юридическому отделу департамента образования администрации города Перми обеспечить опубликование настоящего распоряжения в печатном средстве массовой информации «Официальный бюллетень органов местного самоуправления муниципального образования город Пермь».

7. Контроль за исполнением настоящего распоряжения возложить на начальника юридического отдела Панфилову А.С.

И.о. начальника департамента О.Л. Чеклецова

УТВЕРЖДЕН
распоряжением начальника
департамента образования
администрации города Перми
от 21.09.2021 № 059-08-01-26-318

У С Т А В
муниципального автономного учреждения
дополнительного образования
«Детско-юношеский центр «Рифей» г. Перми
(новая редакция)

г. Пермь, 2021

I. Общие положения

1.1. Муниципальное автономное учреждение дополнительного образования «Детско-юношеский центр «Рифей» г. Перми (далее - Учреждение) по типу реализации основных образовательных программ является организацией дополнительного образования, по организационно-правовой форме - унитарной некоммерческой организацией – муниципальным автономным учреждением.

1.2. Полное наименование Учреждения: муниципальное автономное учреждение дополнительного образования «Детско-юношеский центр «Рифей» г. Перми

Сокращенное наименование Учреждения: МАУ ДО ДЮЦ «Рифей» г. Перми.

1.3. Место нахождения Учреждения: 614036, Россия, Пермский край, г. Пермь, ул. Дениса Давыдова, д. 13. По указанному адресу размещается постоянно действующий исполнительный орган Учреждения – руководитель (директор).

Деятельность Учреждения осуществляется также по следующим адресам:

614036, Россия, Пермский край, г. Пермь, ул. Мира, д.118/1 (клуб по месту жительства «Ласточка»).

Учреждение также может осуществлять деятельность по иным адресам на основании договоров безвозмездного пользования и договоров аренды.

Почтовый адрес Учреждения: 614036, Россия, Пермский край, г. Пермь, ул. Дениса Давыдова, д. 13.

1.4. Учредителем Учреждения является муниципальное образование город Пермь. Полномочия и функции учредителя от имени муниципального образования город Пермь осуществляет администрация города Перми, отдельные полномочия и функции учредителя по его поручению осуществляет департамент образования администрации города Перми (далее – Учредитель) на основании правовых актов администрации города Перми.

Место нахождения Учредителя: 614000, Россия, Пермский край, город Пермь, ул. Ленина, 23.

Почтовый адрес Учредителя: 614000, Россия, Пермский край, город Пермь, ул. Сибирская, 17.

1.5. Правоспособность Учреждения возникает с момента внесения в единый государственный реестр юридических лиц сведений о его создании и прекращается в момент внесения в указанный реестр сведений о его прекращении.

Учреждение имеет обособленное имущество и отвечает им по своим обязательствам, может от своего имени приобретать и осуществлять гражданские права и нести гражданские обязанности, быть истцом и ответчиком в суде.

Учреждение имеет печать установленного образца, штамп, бланки со своим наименованием.

1.6. Собственник имущества Учреждения – муниципальное образование город Пермь, полномочия собственника осуществляет департамент имущественных отношений администрации города Перми на основании правовых актов органов местного самоуправления города Перми (далее – Департамент).

1.7. Создание и деятельность организационных структур политических партий, общественно-политических и религиозных движений и организаций (объединений) в Учреждении не допускаются. Образование в Учреждении носит светский характер.

1.8. Деятельность Учреждения строится на принципах демократии и гуманизма, приоритета общечеловеческих ценностей, жизни и здоровья человека, свободного развития личности, воспитания гражданственности и духовно-нравственного развития личности.

1.9. Все документы, связанные с деятельностью Учреждения, ведутся на русском языке.

1.10. Преподавание по дополнительным общеобразовательным программам осуществляется на русском языке или на иностранном или родном языке в соответствии с дополнительной общеобразовательной программой.

II. Предмет, цели и виды деятельности учреждения

2.1. Основной целью деятельности Учреждения является осуществление образовательной деятельности по дополнительным общеобразовательным программам.

2.2. Предметом деятельности Учреждения является образовательная деятельность в сфере дополнительного образования, направленная на достижение целей деятельности Учреждения.

2.3. Основным видом деятельности Учреждения является образовательная деятельность в сфере дополнительного образования.

2.4. Виды реализуемых образовательных программ:

2.4.1. дополнительные общеобразовательные общеразвивающие программы художественной, технической, физкультурно-спортивной, туристско-краеведческой, социально-гуманитарной, естественнонаучной направленности;

2.5. При разработке и реализации дополнительных общеобразовательных программ используются различные образовательные технологии, в том числе дистанционные образовательные технологии, электронное обучение.

2.6. Для обучающихся с ограниченными возможностями здоровья, детей-инвалидов и инвалидов организуется образовательный процесс по адаптированным дополнительным общеобразовательным программам с учетом особенностей психофизического развития указанных категорий обучающихся.

При реализации дополнительных общеобразовательных программ могут предусматриваться как аудиторные, так и внеаудиторные (самостоятельные) занятия, которые проводятся по группам или индивидуально, а также может предусматриваться проведение занятий в сетевой форме.

2.7. Учреждение для граждан и юридических лиц за плату и на одинаковых при оказании одних и тех же услуг условиях оказывает платные дополнительные образовательные услуги.

Указанные услуги не могут быть оказаны взамен или в рамках образовательной деятельности, финансируемой за счет субсидий, предоставляемых из бюджета на выполнение муниципального задания.

Оказание платных образовательных услуг по направлениям осуществляется согласно Положению об оказании платных образовательных услуг и ежегодно утвержденному перечню.

2.8. Учреждение вправе осуществлять иные виды деятельности, в том числе за счет средств физических и юридических лиц (приносящая доход деятельность), не относящиеся к основным видам деятельности, лишь постольку, поскольку это служит достижению целей, ради которых оно создано и если это соответствует таким целям:

2.8.1. проведение мероприятий в сфере образования;

2.8.2. организация отдыха детей в лагере досуга и отдыха;

2.8.3. реализация игровых, просветительских, экскурсионных, досуговых, театральных, праздничных и других программ;

2.8.4. организация конкурсов детского и юношеского творчества, смотров, фестивалей, выставок, концертов, слетов, соревнований;

2.8.5. организация школы полного дня;

2.8.6. организация каникулярного отдыха детей и подростков;

2.8.7. осуществление обмена опытом с учреждениями и организациями, ведущими образовательную деятельность, путем организации семинаров, лекций, мастер-классов, круглых столов, конференций для педагогов, работающих в системе образования;

2.8.8. оказание образовательных услуг по учебно-методическому сопровождению практики студентов колледжей и высших учебных заведений;

2.8.9. осуществление приносящей доход деятельности:

2.8.10.1. оказание платных образовательных услуг по направленностям дополнительных общеобразовательных общеразвивающих программ согласно Положению об оказании платных образовательных услуг и ежегодно утвержденным перечнем;

2.8.10.2. сдача в аренду имущества, закрепленного за Учреждением на праве оперативного управления, а также имущества, приобретенного за счет ведения самостоятельной финансово-хозяйственной деятельности, в порядке, установленном действующим законодательством Российской Федерации и нормативно-правовыми актами органов местного самоуправления города Перми;

2.8.10.3. организация отдыха детей в лагере досуга и отдыха на территории Учреждения сверх бюджетного финансирования;

2.8.10.4. проведение мероприятий в сфере образования;

2.8.10.5. реализация игровых, просветительских, экскурсионных, досуговых, развивающих, театральных, праздничных и других программ для детей дошкольного, школьного возраста, населения и социальных партнеров;

2.8.10.6. оказание услуг психологической службы, логопеда, дефектолога;

2.8.10.7. образование для взрослых и прочие виды образования (организация выставок, конференций, семинаров и т.п.);

2.8.10.8. содействие в организации и подготовке торжественных, праздничных, конкурсных, досуговых мероприятий;

2.8.10.9. организация тематических выставок, ярмарок, конференций, семинаров, праздников и мероприятий для населения и организаций;

2.8.10.10. прокат и аренда костюмов, инвентаря и оборудования для организации досуга и отдыха населения.

Учреждение осуществляет приносящую доход деятельность только по направлениям, установленным настоящим Уставом.

III. Порядок управления учреждением

3.1. Управление Учреждением осуществляется в соответствии с действующим законодательством Российской Федерации и настоящим Уставом на основе сочетания принципов единоначалия и коллегиальности.

Единоличным исполнительным органом Учреждения является руководитель (директор) Учреждения.

Коллегиальными органами управления Учреждения являются Общее собрание работников, Педагогический совет, Наблюдательный совет.

Коллегиальные органы вправе самостоятельно выступать от имени Учреждения, осуществлять взаимоотношения с органами власти, организациями и общественными объединениями исключительно в пределах полномочий, определенных настоящим Уставом, без права заключения договоров (соглашений), влекущих материальные обязательства Учреждения.

В случае нарушения принципа добросовестности и разумности виновные представители указанных коллегиальных органов управления Учреждением несут ответственность в соответствии с законодательством Российской Федерации.

Руководитель (директор) Учреждения, члены коллегиальных органов при осуществлении своих прав и исполнении своих обязанностей должны действовать в интересах Учреждения добросовестно и разумно.

Руководитель (директор) Учреждения обязан возместить по требованию Учредителя убытки, причиненные по его вине Учреждению. Указанную ответственность несут также члены коллегиальных органов Учреждения, за исключением тех из них, кто голосовал против решения, которое повлекло причинение Учреждению убытков, или, действуя добросовестно, не принимал участия в голосовании.

3.2. Компетенция Учредителя в управлении Учреждением:

3.2.1. утверждает Устав Учреждения, а также вносимые в него изменения по согласованию с Департаментом в части, касающейся имущества;

3.2.2. формирует, утверждает и размещает муниципальное задание на оказание муниципальных услуг в соответствии с предусмотренными настоящим Уставом видами деятельности, осуществляет контроль за его исполнением;

3.2.3. координирует и контролирует процедуру приема обучающихся в Учреждение;

3.2.4. осуществляет контроль финансово-экономической деятельности Учреждения в пределах прав, установленных действующим законодательством;

3.2.5. согласовывает программу развития Учреждения;

3.2.6. организует мероприятия для приведения имущественных комплексов подведомственных муниципальных учреждений в соответствие с требованиями действующего законодательства;

3.2.7. приостанавливает деятельность Учреждения;

3.2.8. принимает решения о создании или ликвидации филиалов, открытии и закрытии представительств Учреждения, в том числе на основании предложений руководителя (директора) Учреждения;

3.2.9. представляет на рассмотрение Наблюдательного совета Учреждения предложения:

3.2.9.1. о внесении изменений в Устав Учреждения;

3.2.9.2. об изъятии имущества, закрепленного за Учреждением на праве оперативного управления;

3.2.10. по согласованию с Департаментом утверждает перечни недвижимого, особо ценного движимого и иного движимого имущества, передаваемого Учреждению;

3.2.11. дает согласие Учреждению на распоряжение недвижимым имуществом, закрепленным за ним Учредителем или приобретенным за счет средств, выделенных Учредителем на приобретение этого имущества, а также особо ценным движимым имуществом, закрепленным за ним Учредителем или приобретенным за счет средств, выделенных Учредителем на приобретение этого имущества, на основании письменного разрешения Департамента;

3.2.12. дает согласие на внесение Учреждением денежных средств и иного имущества в уставный (складочный) капитал других юридических лиц или передачу этого имущества иным образом другим юридическим лицам в качестве их учредителя или участника;

3.2.13. направляет в Департамент предложения о закреплении за Учреждением недвижимого имущества и об изъятии данного имущества;

3.2.14. представляет в установленном порядке предложение о создании Учреждения путем изменения типа существующего Учреждения;

3.2.15. готовит предложение о реорганизации или ликвидации Учреждения в порядке, установленном действующим законодательством;

3.2.16. назначает руководителя (директора) Учреждения и прекращает его полномочия, в том числе по результатам аттестации на соответствие занимаемой должности;

3.2.17. принимает решение об одобрении сделки с имуществом Учреждения, в совершении которой имеется заинтересованность, а также сделки в отношении недвижимого имущества и особо ценного движимого имущества в случаях, если для совершения таких сделок требуется согласие Учредителя Учреждения;

3.2.18. назначает членов Наблюдательного совета Учреждения или досрочно прекращает их полномочия в порядке, определяемом действующим законодательством и настоящим Уставом;

3.2.19. утверждает передаточный акт.

К компетенции Учредителя относятся также иные полномочия, предоставленные Учредителю действующим законодательством РФ и муниципальными правовыми актами.

3.3. Единоличным исполнительным органом Учреждения является руководитель (директор).

Руководитель (директор) Учреждения назначается и освобождается от занимаемой должности приказом начальника департамента образования администрации города Перми в соответствии с действующим трудовым законодательством Российской Федерации и муниципальными правовыми актами на срок, устанавливаемый трудовым договором.

3.4. Руководитель (директор) осуществляет непосредственное руководство Учреждением в соответствии с действующим законодательством и настоящим Уставом.

3.5. Компетенция руководителя (директора) Учреждения:

3.5.1. организует выполнение решений Учредителя по вопросам деятельности Учреждения;

3.5.2. выступает от имени Учреждения, представляет Учреждение без доверенности во всех судебных, государственных и муниципальных органах, во взаимоотношениях с любыми физическими и юридическими лицами, а также их объединениями;

3.5.3. распоряжается денежными средствами, предоставленными Учредителем, в соответствии с действующим законодательством РФ, муниципальными правовыми актами и настоящим Уставом;

3.5.4. заключает гражданско-правовые договоры и трудовые договоры от имени Учреждения;

3.5.5. утверждает график работы Учреждения;

3.5.6. утверждает план финансово-хозяйственной деятельности Учреждения по результатам заключения, выданного Наблюдательным советом Учреждения;

3.5.7. издает приказы, распоряжения и инструкции, обязательные для исполнения всеми работниками и обучающимися Учреждения, выдает доверенности на осуществление представительства от имени Учреждения;

3.5.8. утверждает штатное расписание Учреждения, осуществляет прием на работу работников, заключает с ними и расторгает трудовые договоры, распределяет должностные обязанности, создает условия и организует дополнительное профессиональное образование работников;

3.5.9. устанавливает заработную плату работников Учреждения, в том числе должностные оклады (базовую основную часть заработной платы), порядок и размеры выплат стимулирующего, компенсационного, иного характера в пределах имеющихся средств в соответствии с действующим законодательством Российской Федерации и муниципальными правовыми актами, локальными нормативными актами Учреждения, коллективным договором (при наличии);

3.5.10. назначает руководителей профессиональных, методических и творческих объединений, секретаря Педагогического совета;

3.5.11. утверждает приказом реализуемые в Учреждении дополнительные общеобразовательные программы;

3.5.12. определяет стратегию, цели, задачи развития Учреждения;

3.5.13. обеспечивает эффективное использование бюджетных ассигнований, а также средств, поступающих из других источников, представляет Учредителю и общественности отчёт Учреждения о поступлении и расходовании финансовых и материальных средств, в том числе отчета о результатах самообследования;

3.5.14. обеспечивает эффективное взаимодействие и сотрудничество с органами местного самоуправления, предприятиями и организациями, общественностью, родителями (законными представителями) обучающихся;

3.5.15. организует разработку локальных нормативных актов Учреждения в порядке, установленном данным Уставом;

3.5.16. утверждает локальные нормативные акты Учреждения после их принятия соответствующими коллегиальными органами Учреждения, к компетенции которых относится принятие локальных нормативных актов в порядке, установленном настоящим Уставом;

3.5.17. организует научно-методическую работу, в том числе организацию и проведение научных и методических конференций, семинаров, утверждает программы деятельности методических объединений, иные программы и планы по разным направлениям деятельности Учреждения;

3.5.18. подписывает совместно с представителем работников Учреждения коллективный договор (при наличии);

3.5.19. представляет Наблюдательному совету Учреждения годовую бухгалтерскую отчетность Учреждения, проекты отчетов о деятельности Учреждения и об использовании его имущества, об исполнении плана его финансово-хозяйственной деятельности;

3.5.20. подписывает отчет о результатах самообследования по результатам рассмотрения Общего собрания работников;

3.5.21. организует работу по материально-техническому обеспечению образовательной деятельности, оборудованию помещений в соответствии с государственными и местными нормами и требованиями, в том числе в соответствии с федеральными государственными образовательными стандартами;

3.5.22. организует прием обучающихся в Учреждение в порядке, установленным федеральным законодательством, а в части неурегулированной федеральным законодательством – локальным нормативным актом Учреждения, принятым в порядке, установленном настоящим Уставом;

3.5.23. утверждает согласованную с Учредителем программу развития Учреждения и несет ответственность за её реализацию;

3.5.24. организует работу по осуществлению текущего контроля посещаемости обучающихся;

3.5.25. организует работу по поощрению обучающихся за успехи в образовательной, физкультурно-спортивной, общественной, научно-технической, творческой, экспериментальной и инновационной деятельности и утверждает кандидатуры обучающихся для поощрения по результатам рассмотрения Педагогическим советом;

3.5.26. организует индивидуальный учет результатов освоения обучающимися образовательных программ и поощрений обучающихся, а также хранение в архивах информации об этих результатах и поощрениях на бумажных и (или) электронных носителях;

3.5.27. организует создание необходимых условий для охраны и укрепления здоровья обучающихся и работников Учреждения в порядке, установленном действующим законодательством Российской Федерации и муниципальными правовыми актами, локальными нормативными актами Учреждения;

3.5.28. содействует деятельности общественных объединений обучающихся, родителей (законных представителей) несовершеннолетних обучающихся, осуществляемой в Учреждении и не запрещенной законодательством Российской Федерации;

3.5.29. обеспечивает создание и ведение официального сайта Учреждения в сети Интернет;

3.5.30. организует работу Комиссии по урегулированию споров между участниками образовательных отношений в порядке, установленном локальным нормативным актом, принятым по результатам рассмотрения Общим собранием работников и Педагогическим советом Учреждения;

3.5.31. разрабатывает и принимает меры по предупреждению коррупции в учреждении, своевременно информирует Учредителя о фактах сообщений о коррупционных правонарушениях, непосредственно поступивших в отношении его работников;

3.5.32. организует работу по профилактике преступности среди обучающихся, контроль за результатами воспитания и социализации детей;

3.5.33. обеспечивает реализацию обучающимися академических прав и мер социальной поддержки;

3.5.34. обеспечивает функционирование внутренней системы оценки качества образования.

3.6. Руководитель (директор) Учреждения является ответственным лицом за организацию и полноту выполнения СанПиН.

3.7 Работники учреждения имеют право на участие в управлении Учреждением, в том числе в коллегиальных органах управления, в порядке, установленном настоящим Уставом.

3.8. Права, обязанности и ответственность инженерно-технических, административно-хозяйственных, производственных, учебно-вспомогательных, и иных работников, осуществляющих вспомогательные функции, устанавливаются правилами внутреннего трудового распорядка и иными локальными нормативными актами Учреждения, должностными инструкциями и трудовыми договорами.

3.9. Общее собрание работников (далее – Общее собрание) является коллегиальным органом управления Учреждением, осуществляющим полномочия работников Учреждения. Основной задачей Общего собрания является коллегиальное решение важных вопросов жизнедеятельности трудового коллектива.

3.9.1. Общее собрание действует бессрочно.

3.9.2. Членами Общего собрания являются все граждане, участвующие своим трудом в деятельности Учреждения на основе трудового договора.

Срок полномочий члена Общего собрания: со дня заключения до дня расторжения трудового договора с Учреждением.

Председатель и секретарь Общего собрания избираются из числа членов Общего собрания открытым голосованием простым большинством голосов сроком на один учебный год.

Председатель организует подготовку заседаний, определяет повестку дня, контролирует выполнение решений Общего собрания. Секретарь организует протоколирование заседаний и ведение документации Общего собрания.

3.9.3. Общее собрание собирается не реже 2 раз в течение учебного года по инициативе руководителя (директора) Учреждения. Не позднее, чем за 15 дней до даты проведения Общего собрания, объявление о его проведении размещается на доске объявления, расположенной в Учреждении, для ознакомления всех членов Общего собрания.

Внеочередной созыв Общего собрания может произойти по инициативе руководителя (директора) Учреждения или по инициативе не менее чем 1/3 членов Общего собрания, поданному в письменном виде руководителю (директору) Учреждения.

Ход заседания Общего собрания и решения Общего собрания оформляются протоколом, который подписывается председателем и секретарем Общего собрания. Протоколы Общего собрания включаются в номенклатуру дел Учреждения и хранятся в Учреждении постоянно.

3.9.4. Общее собрание считается правомочным, если на нем присутствует не менее двух третей списочного состава работников Учреждения. Решение Общего собрания по всем рассматриваемым вопросам принимается открытым голосованием простым большинством голосов. Решение считается принятым, если за него проголосовало не менее 51 % присутствующих. При равном количестве голосов решающим считается голос председателя Общего собрания.

3.9.5. Компетенция Общего собрания:

3.9.5.1. рассматривает и принимает локальные нормативные акты Учреждения, затрагивающие права и обязанности работников Учреждения, академические права и свободы педагогических работников, в том числе локальных нормативных актов, регламентирующих:

3.9.5.2. финансово-хозяйственную деятельность Учреждения, в том числе привлечение и расходование средств от приносящей доход деятельности и другие аспекты финансово-хозяйственной деятельности Учреждения (за исключением вопросов, рассмотрение которых отнесено к исключительной компетенции Наблюдательного совета Учреждения и Положения о закупке товаров, работ, услуг для нужд Учреждения),

правила внутреннего трудового распорядка,

порядок создания, организации работы, принятия и исполнения решений Комиссии по урегулированию споров между участниками образовательных отношений;

порядок аттестации работников, не являющихся педагогическими работниками, на соответствие занимаемой ими должности.

3.9.5.3. обсуждает и принимает коллективный договор Учреждения;

3.9.5.4. определяет основные направления развития Учреждения, повышение эффективности финансово-экономической деятельности Учреждения, стимулирования труда его работников;

3.9.5.5. по представлению руководителя (директора) Учреждения рассматривает программу развития Учреждения, выражает мнение о ее принятии с последующим представлением Учредителю для согласования;

3.9.5.6. содействует привлечению дополнительного финансирования для обеспечения деятельности и развития Учреждения;

3.9.5.7. рассматривает отчёт Учреждения о поступлении и расходовании финансовых и материальных средств для дальнейшего его представления Учредителю и общественности;

3.9.5.8. участвует в распределении стимулирующей части фонда оплаты труда Учреждения в порядке, установленном соответствующим локальным нормативным актом Учреждения;

3.9.5.9. рассматривает и обсуждает вопросы материально-технического обеспечения и оснащения образовательного процесса;

3.9.5.10. рассматривает кандидатуры работников Учреждения для представления к награждению;

3.9.5.11. рассматривает вопросы охраны и безопасности условий труда работников, охраны жизни и здоровья обучающихся в Учреждении;

3.9.5.12. рассматривает отчет о результатах самообследования;

3.9.5.13. заслушивает отчет руководителя (директора) Учреждения о выполнении коллективного договора;

3.9.5.14. правила пользования образовательными, методическими и информационными ресурсами, а также порядок доступа к информационно-телекоммуникационным сетям и базам данных, учебным и методическим материалам, музейным фондам, материально-техническим средствам обеспечения образовательной деятельности);

3.9.5.15. выдвигает кандидатов в состав Наблюдательного совета из числа от работников Учреждения;

3.9.5.17. выдвигает кандидатов в состав Наблюдательного совета от представителей общественности.

3.9.6. Общее собрание не вправе выступать от имени Учреждения.

3.10. Наблюдательный совет Учреждения создается в составе не менее 5 и не более 11 членов. Решение о назначении членов Наблюдательного совета Учреждения или досрочном прекращении их полномочий принимается Учредителем на основании представленных копий протоколов Общего собрания, родительского собрания и оформляется приказом Учредителя.

3.10.1. В состав Наблюдательного совета входят:

представители органов местного самоуправления в лице Департамента и Учредителя;

представители работников Учреждения;

представители общественности, к которым относятся лица, имеющие заслуги и достижения в соответствующей сфере, а также родители, чьи дети посещают данное Учреждение.

Представители работников Учреждения выбираются общим собранием работников Учреждения.

Представители родительской общественности выбираются родительским собранием Учреждения из числа тех родителей, которые желают безвозмездно работать в составе наблюдательного совета и проявляют заинтересованность в указанной работе.

Представители общественности выбираются общим собранием работников Учреждения.

Количество представителей Департамента и Учредителя в составе Наблюдательного совета не должно превышать одну треть от общего числа членов Наблюдательного совета Учреждения. При этом не менее половины составляют представители Учредителя.

Количество представителей работников Учреждения не может превышать одну треть от общего числа членов Наблюдательного совета Учреждения.

3.10.2. Срок полномочий Наблюдательного совета равен пяти годам.

3.10.3. Полномочия члена Наблюдательного совета могут быть прекращены досрочно:

по просьбе члена Наблюдательного совета;

в случае невозможного исполнения членом Наблюдательного совета своих обязанностей по состоянию здоровья или по причине его отсутствия в месте нахождения Учреждения в течение четырех месяцев;

в случае привлечения члена Наблюдательного совета к уголовной ответственности;

в случае смерти члена Наблюдательного совета.

3.10.4. Полномочия члена Наблюдательного совета, являющегося представителем органа местного самоуправления и состоящего с этим органом в трудовых отношениях:

прекращаются досрочно в случае прекращения трудовых отношений;

могут быть прекращены досрочно по представлению указанного органа местного самоуправления.

3.10.5. Полномочия члена Наблюдательного совета, являющегося представителем работников Учреждения прекращаются досрочно в случае прекращения трудовых отношений с Учреждением.

3.10.6. Ограничения при выборе в члены Наблюдательного совета:

3.10.6.1. руководитель (директор) Учреждения, его заместители не могут быть членами Наблюдательного совета. Руководитель (директор) Учреждения участвует в заседаниях Наблюдательного совета с правом совещательного голоса;

3.10.6.2. членами Наблюдательного совета не могут быть лица, имеющие неснятую или непогашенную судимость.

3.10.7. Члены Наблюдательного совета не получают вознаграждение за выполнение ими своих обязанностей, за исключением компенсации документально подтвержденных расходов, непосредственно связанных с участием в работе Наблюдательного совета.

3.10.8. Наблюдательный совет возглавляет председатель, который избирается членами Наблюдательного совета из их числа простым большинством голосов. Председателем Наблюдательного совета не может быть избран представитель работников Учреждения. Наблюдательный совет в любое время вправе переизбрать своего председателя.

3.10.9. Полномочия Наблюдательного совета Учреждения:

3.10.9.1. Наблюдательный совет дает рекомендации по следующим вопросам:

а) предложения Учредителя или руководителя (директора) Учреждения о внесении изменений в Устав Учреждения;

б) предложения Учредителя или руководителя (директора) Учреждения о создании и ликвидации филиалов, об открытии и о закрытии представительств;

в) предложения Учредителя или руководителя (директора) Учреждения о реорганизации Учреждения или о его ликвидации;

г) предложения Учредителя или руководителя (директора) Учреждения об изъятии имущества, закрепленного за Учреждением на праве оперативного управления;

д) предложения руководителя (директора) Учреждения о совершении сделок с недвижимым имуществом и особо ценным движимым имуществом, закрепленным за Учреждением Учредителем или приобретенным за счет средств, выделенных Учредителем на приобретение этого имущества. Решение об отнесении имущества к категории особо ценного движимого имущество принимается Учредителем;

е) отчеты о деятельности Учреждения и об использовании его имущества, об исполнении плана его финансово-хозяйственной деятельности, годовую бухгалтерскую отчетность. Копии указанных документов направляются Учредителю.

Рекомендации даются большинством голосов от общего числа голосов членов Наблюдательного совета с занесением в протокол заседания Наблюдательного совета. После рассмотрения рекомендаций Наблюдательного совета Учредитель принимает по этим вопросам решение.

3.10.9.2. Наблюдательный совет Учреждения дает заключение по следующим вопросам:

а) по рассмотрению проекта плана финансово-хозяйственной деятельности Учреждения;

б) по предложению руководителя (директора) Учреждения о выборе кредитных организаций, в которых Учреждение может открыть банковские счета;

в) по предложению руководителя (директора) Учреждения об участии Учреждения в других юридических лицах, в том числе о внесении денежных средств и иного имущества в уставный (складочный) капитал других юридических лиц или передаче такого имущества иным образом другим юридическим лицам, в качестве учредителя или участника.

Заключения даются большинством голосов от общего числа голосов членов Наблюдательного совета с занесением в протокол заседания Наблюдательного совета. Руководитель (директор) Учреждения принимает по этим вопросам решение после рассмотрения заключений Наблюдательного совета.

3.10.9.3. Наблюдательный совет принимает решения, обязательные для руководителя (директора) по следующим вопросам:

а) проведение аудита годовой бухгалтерской отчетности Учреждения и утверждения аудиторской организации. Решение принимается большинством в две трети голосов от общего числа голосов членов Наблюдательного совета с занесением в протокол заседания Наблюдательного совета;

б) о совершении Учреждением крупных сделок. Решение принимается большинством в две трети голосов от общего числа голосов членов Наблюдательного совета с занесением в протокол заседания Наблюдательного совета;

в) о совершении сделок, в совершении которых имеется заинтересованность. Решение принимается большинством голосов членов Наблюдательного совета, не заинтересованных в совершении сделки с занесением в протокол заседания Наблюдательного совета.

Крупной признается сделка, связанная с распоряжением денежными средствами, привлечением заемных денежных средств, отчуждением имущества (которым в соответствии с настоящим Уставом Учреждение вправе распоряжаться самостоятельно), а также с передачей такого имущества в пользование или залог, при условии, что цена такой сделки либо стоимость отчуждаемого или передаваемого имущества превышает 3% (три процента) балансовой стоимости активов Учреждения, определяемой по данным его бухгалтерской отчетности на последнюю отчетную дату. Указанный в настоящем Уставе размер крупной сделки (процент) определен в порядке, утвержденном правовым актом Учредителя.

3.10.9.4. Наблюдательный совет утверждает Положение о закупке товаров, работ, услуг для нужд Учреждения.

3.10.10. Вопросы, относящиеся к компетенции Наблюдательного совета, не могут быть переданы на рассмотрение иных органов Учреждения.

3.10.11. По требованию Наблюдательного совета или любого из его членов другие органы Учреждения обязаны предоставить информацию по вопросам, относящимся к компетенции Наблюдательного совета.

3.10.12. Порядок проведения заседаний Наблюдательного совета:

3.10.12.1. первое заседание Наблюдательного совета после его создания, а также первое заседание нового состава Наблюдательного совета созывается по требованию Учредителя. До избрания председателя Наблюдательного совета

на заседании председательствует старший по возрасту член Наблюдательного совета, за исключением представителя работников Учреждения;

3.10.12.2. Председатель избирается на первом заседании Наблюдательного совета после его создания, а также первом заседании нового состава Наблюдательного совета из числа присутствующих простым большинством голосов;

3.10.12.3. Порядок и сроки подготовки созыва и проведения заседаний Наблюдательного совета:

3.10.12.3.1. заседания Наблюдательного совета проводятся не реже одного раза в квартал;

3.10.12.3.2. заседание Наблюдательного совета созывается его председателем по собственной инициативе либо по требованию Учредителя, члена Наблюдательного совета или руководителя (директора) Учреждения путем уведомления председателя Наблюдательного совета.

В течение 15 дней с момента получения уведомления председатель Наблюдательного совета назначает дату проведения заседания.

Не менее чем за 3 дня до назначенной даты заседания председатель Наблюдательного совета оповещает членов Наблюдательного совета о дате, времени, месте проведения и повестке заседания Наблюдательного совета.

3.10.12.4. в заседании Наблюдательного совета вправе участвовать руководитель (директор) Учреждения. Иные приглашенные председателем Наблюдательного совета, если против их присутствия не возражает более чем одна треть от общего числа членов Наблюдательного совета Учреждения;

3.10.12.5. заседание Наблюдательного совета является правомочным, если все члены Наблюдательного совета извещены о времени и месте его проведения и на заседании присутствует более половины членов;

3.10.12.6. мнение члена Наблюдательного совета Учреждения, отсутствующего на его заседании по уважительной причине учитывается в случае предоставления его в письменной форме при определении наличия кворума и результатов голосования, а также возможно принятие решений Наблюдательным советом путем проведения заочного голосования. Заочным голосованием не могут быть согласованы предложения руководителя (директора) Учреждения о совершении крупных сделок и сделок, в совершении которых имеется заинтересованность.

В протоколе о проведении заседания Наблюдательного совета Учреждения заочным голосованием в обязательном порядке указывается о направлении извещений и опросных листов членам Наблюдательного совета, о действительности и количестве опросных листов для определения кворума, результаты голосования поименно;

3.10.12.7. каждый член Наблюдательного совета Учреждения имеет при голосовании один голос. Передача членом Наблюдательного совета своего голоса другому лицу не допускается. В случае равенства голосов решающим является голос председателя Наблюдательного совета;

3.10.12.8. на заседании Наблюдательного совета ведется протокол. Протокол заседания составляется, подписывается председателем заседания, который несет ответственность за правильность его составления.

Протокол заседания Наблюдательного совета в течение 2 рабочих дней после заседания направляется Учредителю. Решения, заключения, рекомендации и протоколы заседаний Наблюдательного совета включаются в номенклатуру дел Учреждения и доступны для ознакомления любым лицам, имеющим право быть избранными в члены Наблюдательного совета;

3.10.12.9. организационно-техническое, документационное обеспечение заседаний Наблюдательного совета, подготовка аналитических, справочных и других материалов к заседаниям, оформление принятых им решений возлагается на администрацию Учреждения.

3.10.12.10. Наблюдательный совет и его представители не вправе выступать от имени Учреждения.

3.11. Педагогический совет Учреждения (далее – Педагогический совет) является коллегиальным органом управления Учреждением и создан в целях реализации права педагогических работников на участие в управлении Учреждением, развития содержания образования, повышения качества воспитания и обучения обучающихся, совершенствования методической работы, рассмотрения педагогических и методических вопросов организации образовательного процесса, изучения и распространения передового педагогического опыта в Учреждении, содействия повышению квалификации работников Учреждения.

3.11.1. Педагогический совет Учреждения действует бессрочно.

3.11.2. Членами Педагогического совета являются все лица, осуществляющие педагогическую деятельность в Учреждении на основании трудовых договоров, а также руководитель (директор) Учреждения.

Срок полномочий члена Педагогического совета: со дня заключения до дня расторжения трудового договора с Учреждением.

Председателем Педагогического совета является руководитель (директор) Учреждения (лицо, исполняющее его обязанности). Председатель Педагогического совета организует подготовку заседаний, определяет повестку дня, ведет заседания педагогического совета и контролирует выполнение решений.

Председатель назначает своим приказом секретаря Педагогического совета сроком на один год. Секретарь Педагогического совета ведет протоколы заседаний педагогического совета и организует делопроизводство.

3.11.3. Педагогический совет собирается не реже трех раз в год по инициативе руководителя (директора) Учреждения. Сроки проведения и тематика заседаний Педагогического совета определяются годовым планом работы Учреждения.

В случае необходимости, по требованию не менее 1/3 членов Педагогического совета, переданному руководителю (директору) Учреждения в письменном виде, могут созываться внеочередные заседания Педагогического совета.

Не позднее, чем за 5 дней до даты проведения Педагогического совета объявление о его проведении помещается на доску объявлений, расположенную в Учреждении, для ознакомления членов Педагогического совета.

Ход заседания Педагогического совета и решения Педагогического совета оформляются протоколом. В протоколах фиксируется ход обсуждения вопросов, выносимых на Педагогический совет, предложения и замечания членов Педагогического совета. Протоколы подписываются председателем и секретарем Педагогического совета. Протоколы Педагогического совета включаются в номенклатуру дел Учреждения и хранятся в Учреждении постоянно.

3.11.4. При необходимости Педагогический совет может;

привлекать для работы на свои заседания специалистов в области образования и науки, иных лиц, чья профессиональная деятельность связана с вопросами, входящими в компетенцию Педагогического совета.

Приглашать представителей общественных организаций, родителей обучающихся и других лиц.

Необходимость приглашения лиц, указанных в этом пункте, на заседания Педагогического совета определяется председателем Педагогического совета. Лица, приглашенные на заседание Педагогического совета, пользуются правом совещательного голоса.

3.11.5. Решение Педагогического совета по всем рассматриваемым вопросам принимается открытым голосованием простым большинством голосов. Кворумом для принятия решений является присутствие на заседании Педагогического совета не менее 2/3 его членов. Решение Педагогического совета является правомочным, если за него проголосовало не менее 1/2 присутствующих членов. При равном числе голосов решающим является голос председателя Педагогического совета.

Организацию работы по выполнению решений Педагогического совета осуществляет руководитель (директор) Учреждения (председатель Педагогического совета) и ответственные лица, указанные в решении. На очередном заседании председатель Педагогического совета докладывает о результатах этой работы.

3.11.6. К компетенции Педагогического совета относится:

3.11.6.1. планирование образовательного процесса;

3.11.6.2. согласование перспектив и приоритетов развития Учреждения;

3.11.6.3. определение стратегии образовательного процесса;

3.11.6.4. организация и совершенствование методического обеспечения образовательного процесса;

3.11.6.5. контроль за своевременностью предоставления отдельным категориям учащихся дополнительных льгот, предусмотренных законодательством Российской Федерации, муниципальными правовыми актами, локальными нормативными актами Учреждения;

3.11.6.6. разработка перечня платных образовательных услуг;

3.11.6.7. рассмотрение и принятие локальных нормативных актов Учреждения, затрагивающих права учащихся, вопросы организации образовательного процесса, в том числе регламентирующие правила внутреннего распорядка учащихся, правила приема в Учреждение, режим занятий учащихся, формы и периодичность диагностики учащихся, требования к одежде учащихся, порядок, основания и условия перевода, отчисления и восстановления учащихся, нормы профессиональной этики педагогических работников, порядок обучения по индивидуальному учебному плану, порядок оказания платных образовательных услуг, посещение учащимися по своему выбору мероприятий, которые проводятся в Учреждении, и не предусмотрены учебным планом и др.;

3.11.6.8. по представлению руководителя (директора) Учреждения рассматривает программу развития Учреждения, выражает мнение о ее принятии с последующим представлением Учредителю для согласования;

3.11.6.9. утверждение дополнительных общеобразовательных программ;

3.11.6.10. обсуждение и выбор вариантов содержания образования, форм и методов обучения;

3.11.6.11. внедрение в практическую деятельность педагогических работников достижений педагогической науки и передового педагогического опыта;

3.11.6.12. обсуждение хода экспериментальной работы;

3.11.6.13. анализ деятельности педагогического коллектива Учреждения за отчетный период;

3.11.6.14. рассмотрение вопросов повышения квалификации педагогических работников Учреждения;

3.11.6.15. заслушивание информации и отчетов педагогических работников по вопросам реализации содержания образования, применяемых технологий, повышения качества образовательного процесса.

3.12. Педагогический совет не вправе выступать от имени Учреждения.

3.13. В целях оперативной реализации решений Педагогического совета в Учреждении создается Методический совет. Методический совет не является коллегиальным органом управления Учреждением. Руководство Методическим советом осуществляет заместитель руководителя (директора) Учреждения по научно-методической работе. Состав Методического совета утверждается приказом руководителя (директора) Учреждения. Методический совет собирается по мере необходимости, но не реже трех раз в год.

3.14. В целях реализации кадровой политики в Учреждении действует служба управления персоналом. Структура и состав службы управления персоналом определяется Положением о службе управления персоналом, утвержденным приказом директора Учреждения. Целью деятельности службы управления персоналом является эффективная кадровая политика, направленная на полное обеспечение Учреждения высококвалифицированными педагогическими и

иными работниками для эффективного выполнения задач, стоящих перед Учреждением и перед отраслью образования города Перми в целом.

3.15. В Учреждении могут создаваться иные профессиональные и творческие объединения, деятельность которых направлена на совершенствование функционирования и развития Учреждения (методические объединения, советы, консилиумы, творческие и проблемные группы и т.д.).

3.16. В учреждении могут быть созданы представительные органы (Советы родителей, Профессиональные союзы работников и др.).

Состав и порядок работы таких органов регламентируется внутренними положениями и иными документами таких представительных органов.

При наличии данных органов в случаях, установленных действующим законодательством, настоящим Уставом их мнение учитывается в порядке, установленном п. 4.5 настоящего Устава.

IV. Порядок разработки и принятия локальных нормативных актов

4.1. Локальный нормативный акт Учреждения – это основанный на законодательстве официальный правовой документ, принятый Учреждением в пределах своей компетенции, рассчитанный на неоднократное применение и устанавливающий правила поведения (права и обязанности) самого Учреждения, всех или отдельных категорий работников, обучающихся и их родителей (законных представителей) в части, не урегулированной законодательством российской федерации и муниципальными правовыми актами.

4.2. Локальный нормативный акт издается Учреждением в письменной форме и содержит необходимые реквизиты: наименование, отражающее форму акта и его краткое содержание, дату издания, порядковый (регистрационный) номер, подпись уполномоченного должностного лица, в необходимых случаях визы согласования и печать Учреждения.

4.3. Подготовка проекта (разработка содержания), сроки и ответственные за разработку локального нормативного акта лица определяются локальным распорядительным актом руководителя (директора) Учреждения.

4.4. Все локальные нормативные акты Учреждения принимаются в следующем порядке: локальный нормативный акт утверждаются единоличным исполнительным органом Учреждения - руководителем (заведующим) путем издания распорядительного акта по результатам рассмотрения коллегиальными органами управления Учреждением в соответствии с компетенцией коллегиальных органов, определенной настоящим Уставом.

Результат принятия локального нормативного акта соответствующим коллегиальным органом Учреждения отражается в протоколе заседания коллегиального органа и на титульном листе локального нормативного акта.

Изменения в локальные нормативные акты Учреждения вносятся в порядке, аналогичном порядку утверждения локальных нормативных актов, установленному настоящим Уставом.

4.5. При принятии локальных нормативных актов, затрагивающих права обучающихся и работников Учреждения, учитывается мнение совета родителей, а также в порядке и в случаях, которые предусмотрены трудовым законодательством, представительного органа работников (при их наличии).

4.5.1. Порядок учета мнения родителей (законных представителей) обучающихся при принятии нормативного акта Учреждения, затрагивающего права и законные интересы обучающихся:

перед утверждением руководителем (директором) локального нормативного акта, затрагивающего права и законные интересы обучающихся, руководитель (директор) направляет проект этого локального нормативного акта на согласование в совет родителей (законных представителей) обучающихся с соответствующим сопроводительным письмом;

совет родителей обучающихся не позднее пяти рабочих дней со дня получения проекта локального нормативного акта направляет руководителю (директору) мотивированное мнение по представленному проекту в письменной форме;

в случае если совет родителей обучающихся выразил согласие с проектом локального нормативного акта, либо мотивированное мнение не поступило в указанный в предыдущем пункте срок, руководитель (директор) имеет право принять локальный нормативный акт;

в случае если советы родителей обучающихся высказали свои письменные предложения по проекту локального нормативного акта, руководитель (директор) имеет право принять локальный нормативный акт с учетом высказанных предложений;

в случае если мотивированные мнения хотя бы одного из членов совета родителей обучающихся не содержат согласия с проектом локального нормативного акта, либо содержат предложения по его доработке, которые руководитель (директор) учитывать не планирует, руководитель (директор) в течение трех рабочих дней после получения мотивированного мнения проводит дополнительные консультации с советом родителей обучающихся, направившим свое несогласие, либо предложение по доработке проекта локального нормативного акта, в целях достижения взаимоприемлемого решения;

4.5.2. Мнение представительного органа работников при принятии локальных нормативных актов учитывается в порядке и в случаях, которые предусмотрены трудовым законодательством.

4.6. Совет родителей может обжаловать принятый локальный нормативный акт в Комиссии по урегулированию споров между участниками образовательных отношений, у Учредителя, а также оспорить в соответствии с действующим законодательством.

4.7. Локальные нормативные акты Учреждения не могут противоречить действующему законодательству Российской Федерации, муниципальным правовым актам и настоящему Уставу. Нормы локальных нормативных актов Учреждения, ухудшающие положение обучающихся или работников Учреждения по сравнению с установленным законодательством об образовании, трудовым законодательством либо принятые с нарушением порядка, установленного настоящим Уставом, не применяются и подлежат отмене Учреждением.

4.8. С локальными нормативными актами Учреждения должны быть ознакомлены все лица, чьи права и интересы они затрагивают: работники Учреждения – под подпись, родители (законные представители) обучающихся, обучающиеся – путем размещения локальных нормативных актов на официальном сайте Учреждения и (или) информационном стенде Учреждения.

V. Имущество учреждения

5.1. Имущество закрепляется за Учреждением на праве оперативного управления в соответствии с Гражданским кодексом Российской Федерации. Собственником имущества Учреждения является муниципальное образование «Город Пермь».

Право оперативного управления на недвижимое имущество подлежит государственной регистрации в соответствии с действующим законодательством.

5.2. Земельный участок, необходимый для выполнения Учреждением своих уставных задач, предоставляется ему на праве постоянного (бессрочного) пользования.

5.3. На праве оперативного управления закрепляется имущество в виде нежилых помещений, зданий, сооружений, а также оборудование, транспортные средства, инвентарь и другие материальные ценности, относимые к основным средствам.

5.4. Закрепление муниципального имущества на праве оперативного управления осуществляется Департаментом в соответствии с его целевым назначением и оформляется распоряжением Департамента.

5.5. Источниками формирования имущества и финансовых ресурсов Учреждения являются:

имущество, закрепленное за ним на праве оперативного управления;

средства от сдачи в аренду имущества, закрепленного за ним на праве оперативного управления;

бюджетные поступления в виде субсидий;

средства от оказания платных услуг;

средства спонсоров и добровольные целевые пожертвования граждан и юридических лиц;

иные источники, не запрещенные действующим законодательством Российской Федерации.

5.6. Учреждение отвечает по своим обязательствам имуществом, находящимся у него на праве оперативного управления, за исключением недвижимого имущества и особо ценного движимого имущества, закрепленных за ним Департаментом или приобретенных автономным учреждением за счет средств, выделенных ему Учредителем на приобретение этого имущества.

5.7. Собственник имущества Учреждения не несет ответственность по обязательствам Учреждения, за исключением случаев, предусмотренных действующим законодательством Российской Федерации. Учреждение не отвечает по обязательствам собственника имущества Учреждения.

5.8. Учреждение вправе осуществлять приносящую доход деятельность лишь постольку, поскольку это служит достижению целей, ради которых оно создано, и соответствующую этим целям, при условии, что такая деятельность указана в его учредительных документах.

Доходы, полученные от такой деятельности, и приобретенное за счет этих доходов имущество поступают в самостоятельное распоряжение Учреждения и используются им для достижения целей, ради которых оно создано, если иное не предусмотрено Федеральным законом от 03 ноября 2006 г. № 174-ФЗ «Об автономных учреждениях».

5.9. Собственник имущества Учреждения не имеет права на получение доходов от осуществления Учреждением деятельности и использования закрепленного за Учреждением имущества.

5.10. Учреждение без согласия Учредителя не вправе распоряжаться недвижимым имуществом и особо ценным движимым имуществом, закрепленным за ним на праве оперативного управления Департаментом, или приобретенным Учреждением за счет средств, выделенных ему Учредителем на приобретение такого имущества. Остальным имуществом, находящимся у него на праве оперативного управления и приобретенным за счет собственных средств, Учреждение вправе распоряжаться самостоятельно, если иное не установлено законом.

Учреждение вправе сдавать имущество в аренду в случаях, когда распоряжение имуществом путем его передачи в аренду осуществляется в целях обеспечения более эффективной организации основной деятельности Учреждения, для которой оно создано, с согласия Департамента и Учредителя.

Имущество Учреждения может быть передано в безвозмездное пользование в соответствии с его функциональным назначением с согласия Учредителя и Департамента в порядке, предусмотренном действующим законодательством.

5.11. Недвижимое имущество, закрепленное за Учреждением или приобретенное Учреждением за счет средств, выделенных ему Учредителем на приобретение этого имущества, а также находящееся у Учреждения особо ценное движимое имущество подлежит обособленному учету в установленном порядке.

5.12. Имущество, переданное в оперативное управление, подлежит переоценке в установленном порядке.

5.13. Под особо ценным движимым имуществом понимается имущество, без которого осуществление Учреждением своей уставной деятельности будет существенно затруднено.

Порядок отнесения имущества к категории особо ценного движимого имущества устанавливается Правительством Российской Федерации. Виды такого имущества определяются в порядке, установленном нормативно-правовыми актами города Перми в отношении автономных учреждений, которые созданы на базе имущества, находящегося в муниципальной собственности.

5.14. Решение Учредителя об отнесении имущества к категории особо ценного движимого имущества принимается одновременно с принятием решения о закреплении указанного имущества за Учреждением или о выделении средств на его приобретение.

5.15. Учреждение вправе с согласия Учредителя и Департамента вносить имущество, указанное в пункте 5.11., в уставный (складочный) капитал других юридических лиц или иным образом передавать это имущество другим юридическим лицам в качестве их учредителя или участника (за исключением объектов культурного наследия народов Российской Федерации, предметов и документов, входящих в состав Музейного фонда Российской Федерации, Архивного фонда Российской Федерации, национального библиотечного фонда).

5.16. При осуществлении права оперативного управления имуществом Учреждение обязано:

5.16.1. эффективно использовать имущество;

5.16.2. использовать имущество строго в соответствии с целями создания Учреждения;

5.16.3. вести бухгалтерский учет, бухгалтерскую и статистическую отчетность в установленном порядке, обеспечить сохранность имущества;

5.16.4. не допускать ухудшения технического состояния имущества, это требование не распространяется на ухудшения, связанные с нормальным износом этого имущества в процессе эксплуатации;

5.16.5. осуществлять текущий и капитальный ремонт имущества, при этом любые произведенные улучшения имущества возмещению собственником не подлежат.

5.17. Ежегодно Учреждение обязано опубликовывать отчеты о своей деятельности и об использовании закрепленного за ним имущества в определенных Учредителем Учреждения средствах массовой информации. Порядок опубликования отчетов, а также перечень сведений, которые должны содержаться в отчетах, устанавливаются Правительством Российской Федерации, нормативными правовыми актами города Перми.

5.18. Учреждение обязано вести бухгалтерский учет, представлять бухгалтерскую отчетность и статистическую отчетность в порядке, установленном законодательством Российской Федерации.

5.19. Ответственность за сохранность муниципального имущества и использование его по назначению несет руководитель (директор) Учреждения.

5.20. Право оперативного управления на имущество прекращается по основаниям и в порядке, предусмотренном действующим законодательством.

5.21. Департамент вправе изъять излишнее, неиспользуемое или используемое не по назначению имущество, закрепленное им за Учреждением либо приобретенное Учреждением за счет средств, выделенных ему Учредителем на приобретение такого имущества.

Имуществом, изъятым у Учреждения, Департамент вправе распорядиться по своему усмотрению.

5.22. Имущество ликвидированного Учреждения, оставшееся после удовлетворения требований кредиторов, передается ликвидационной комиссией Учредителю Учреждения и направляется на цели развития образования в соответствии с Уставом Учреждения, а имущество Учреждения, на которое в соответствии с федеральными законами не может быть обращено взыскание по обязательствам Учреждения, передается ликвидационной комиссией Учредителю Учреждения.

5.23. Учреждение вправе направлять в Департамент предложения по изъятию у него имущества, закрепленного за Учреждением на праве оперативного управления, по согласованию с Учредителем.

VI. Внесение изменений в устав. Реорганизация и ликвидация учреждения

6.1. Устав Учреждения, а также вносимые в него изменения, утверждаются распоряжением Учредителя Учреждения по согласованию в части, касающейся имущества, с Департаментом и регистрируются в установленном законодательством порядке. Изменения к Уставу становятся действительными с момента их регистрации.

Изменения в Устав Учреждения предлагаются Учредителем или руководителем (директором) Учреждения, рассматриваются Наблюдательным советом, который дает по ним рекомендации, утверждаются Учредителем в порядке, установленном настоящим Уставом.

6.2. Реорганизация Учреждения (слияние, присоединение, разделение, выделение, преобразование) может быть осуществлена по решению Учредителя в порядке, установленном гражданским законодательством, и на основании положительного заключения комиссии по оценке последствий такого решения. Порядок создания комиссии по проведению оценки последствий принятия решения о реорганизации Учреждения, порядок ее проведения, включая критерии оценки, устанавливаются нормативными правовыми актами Пермского края.

6.3. При реорганизации Учреждения лицензия Учреждения переоформляется в порядке, установленном действующим законодательством.

6.4. Учреждение может быть ликвидировано в случаях и порядке, установленных действующим законодательством Российской Федерации, а также по решению суда.

6.5. Решение о ликвидации Учреждения принимается администрацией города Перми и утверждается постановлением администрации города Перми на основании положительного заключения комиссии по оценке последствий такого решения.

6.6. При ликвидации Учреждения, при прекращении его деятельности в результате реорганизации в форме разделения действие лицензии прекращается со дня внесения в единый государственный реестр юридических лиц записи соответственно о ликвидации юридического лица, о прекращении его деятельности в результате реорганизации.

6.7. При ликвидации Учреждения денежные средства за вычетом платежей по покрытию своих обязательств направляются на цели развития системы образования города Перми. Имущество ликвидированного Учреждения, оставшееся после удовлетворения требований кредиторов, передается ликвидационной комиссией Учредителю Учреждения и направляется на цели развития образования в соответствии с Уставом Учреждения, а имущество Учреждения, на которое в соответствии с федеральными законами не может быть обращено взыскание по обязательствам Учреждения, передается ликвидационной комиссией Учредителю Учреждения.

6.8. В случае реорганизации, ликвидации Учреждения Учредитель обеспечивает перевод детей с согласия их родителей в другие муниципальные образовательные учреждения города Перми соответствующего типа.

6.9. Учреждение гарантирует учет и обеспечивает сохранность документов по личному составу. В случае реорганизации Учреждение передает документы по личному составу правопреемнику, при отсутствии правопреемника Учреждение передает документы по личному составу на государственное хранение, иные документы сдаются на хранение в архив.

АДМИНИСТРАЦИЯ ГОРОДА ПЕРМИ
ЗАМЕСТИТЕЛЬ ГЛАВЫ АДМИНИСТРАЦИИ ГОРОДА ПЕРМИ-НАЧАЛЬНИК ДЕПАРТАМЕНТА ЗЕМЕЛЬНЫХ ОТНОШЕНИЙ
РАСПОРЯЖЕНИЕ

22.09.2021 № 21-01-03-1099

Об установлении публичного сервитута в отдельных целях

На основании статей 39.37, 39.43 Земельного кодекса Российской Федерации Положения о департаменте земельных отношений администрации города Перми, утвержденного решением Пермской городской Думы от 24 февраля 2015 г. № 39, ходатайства АО «Газпром газораспределение Пермь» об установлении публичного сервитута от 14 июля 2021 г. № 21-01-06-11235:

1. Установить публичный сервитут в отдельных целях, в отношении земельного участка с кадастровым номером 59:01:4716141:43, расположенного по адресу: г. Пермь, Индустриальный район, жилой район Верхние Муллы, участок 5-1, на срок 10 лет для использования в целях размещения линейного объекта системы газоснабжения, необходимого для подключения (технологического присоединения) к сетям инженерно-технического обеспечения жилого дома.

2. Утвердить границы публичного сервитута в отдельных целях согласно приложению к настоящему распоряжению (условный номер 6141:23ПС).

3. Плата за публичный сервитут в отдельных целях не устанавливается.

4. Утвердить прилагаемый график проведения работ при осуществлении деятельности, для обеспечения которой устанавливается публичный сервитут в отдельных целях.

5. АО «Газпром газораспределение Пермь» (ИНН 5902183841) обязано привести земельный участок в состояние, пригодное для его использования в соответствии с разрешенным использованием, в срок не позднее, чем 3 месяца после завершения эксплуатации инженерного сооружения, для размещения которого был установлен публичный сервитут.

6. Отделу информационно-организационной работы в течение 2 рабочих дней со дня подписания направить копию настоящего распоряжения:

6.1. в информационно-аналитическое управление администрации города Перми для размещения в течение 5 рабочих дней со дня подписания распоряжения на официальном сайте муниципального образования город Пермь в информационно-телекоммуникационной сети Интернет;

6.2. в управление по общим вопросам администрации города Перми для опубликования распоряжения (за исключением приложений к нему) в течение 5 рабочих дней со дня подписания распоряжения в печатном средстве массовой информации «Официальный бюллетень органов местного самоуправления

муниципального образования город Пермь»;

6.3. в АО «Газпром газораспределение Пермь» (ИНН 5902183841);

6.4. правообладателю земельного участка, в отношении которого принято решение об установлении публичного сервитута в отдельных целях.

7. Отделу предоставления земельных участков по работе с физическими лицами направить копию настоящего распоряжения в орган, осуществляющий государственный кадастровый учет и государственную регистрацию прав, в течение 5 рабочих дней со дня подписания настоящего распоряжения.

8. Настоящее распоряжение вступает в силу со дня подписания.

9. Контроль за исполнением настоящего распоряжения возложить на первого заместителя начальника департамента земельных отношений администрации города Перми Мехоношину Т. Н.

Исполняющий обязанности заместителя
главы администрации города Перми -
начальника департамента земельных
отношений администрации города Перми А.А. Горюнов

АДМИНИСТРАЦИЯ ГОРОДА ПЕРМИ
ЗАМЕСТИТЕЛЬ ГЛАВЫ АДМИНИСТРАЦИИ ГОРОДА ПЕРМИ-НАЧАЛЬНИК ДЕПАРТАМЕНТА ЗЕМЕЛЬНЫХ ОТНОШЕНИЙ
РАСПОРЯЖЕНИЕ

22.09.2021 № 21-01-03-1100

Об установлении публичного сервитута в отдельных целях

На основании статей 39.37, 39.43 Земельного кодекса Российской Федерации, статьи 3.6 Федерального закона от 25 октября 2001 г. № 137-ФЗ «О введении в действие Земельного кодекса Российской Федерации», Положения о департаменте земельных отношений администрации города Перми, утвержденного решением Пермской городской Думы от 24 февраля 2015 г. № 39, ходатайства АО «Газпром газораспределение Пермь» об установлении публичного сервитута от 26 июля 2021 г. № 21-01-06-11774:

1. Установить публичный сервитут в отдельных целях в отношении земель, государственная собственность на которые не разграничена, и земельных участков с кадастровыми номерами:

59:01:4713884:17, расположенного по адресу: г. Пермь, Индустриальный район, ул. Приовражная, 3;

59:01:0000000:41624, расположенного по адресу: г. Пермь, Индустриальный район, микрорайон Верхние Муллы по ул. 1-й Замулянской, ул. 2-й Замулянской, ул. Промышленной, ул. Прибрежной, ул. Приовражной, ул. Верхнемуллинской, ул. 1-й Пыжевской, на срок 48 лет 11 месяцев для обслуживания и эксплуатации газопровода, принадлежащего на праве собственности АО «Газпром газораспределение Пермь», которое подтверждается выпиской из Единого государственного реестра недвижимости от 30 августа 2021 г. № КУВИ-002/2021-113947437.

2. Утвердить границы публичного сервитута в отдельных целях согласно приложению к настоящему распоряжению (условный номер 3884:35ПС).

3. Плата за публичный сервитут в отдельных целях не устанавливается.

4. Утвердить прилагаемый график проведения работ при осуществлении деятельности, для обеспечения которой устанавливается публичный сервитут в отдельных целях.

5. АО «Газпром газораспределение Пермь» (ИНН 5902183841) обязано привести земельный участок в состояние, пригодное для его использования в соответствии с разрешенным использованием, в срок не позднее, чем 3 месяца после завершения эксплуатации инженерного сооружения, для размещения которого был установлен публичный сервитут в отдельных целях.

6. Отделу информационно-организационной работы в течение 2 рабочих дней со дня подписания направить копию настоящего распоряжения:

6.1. в информационно-аналитическое управление администрации города Перми для размещения в течение 5 рабочих дней со дня подписания распоряжения на официальном сайте муниципального образования город Пермь в информационно-телекоммуникационной сети Интернет;

6.2. в управление по общим вопросам администрации города Перми для опубликования распоряжения (за исключением приложений к нему) в течение 5 рабочих дней со дня подписания распоряжения в печатном средстве массовой информации «Официальный бюллетень органов местного самоуправления муниципального образования город Пермь»;

6.3. в АО «Газпром газораспределение Пермь» (ИНН 5902183841);

6.4. правообладателям земельных участков, в отношении которых принято решение об установлении публичного сервитута в отдельных целях.

7. Отделу предоставления земельных участков по работе с физическими лицами направить копию настоящего распоряжения в орган, осуществляющий государственный кадастровый учет и государственную регистрацию прав, в течение 5 рабочих дней со дня подписания распоряжения.

8. Настоящее распоряжение вступает в силу со дня подписания.

9. Контроль за исполнением настоящего распоряжения возложить на первого заместителя начальника департамента земельных отношений администрации города Перми Мехоношину Т. Н.

Исполняющий обязанности заместителя
главы администрации города Перми -
начальника департамента земельных
отношений администрации города Перми А.А. Горюнов

АДМИНИСТРАЦИЯ ГОРОДА ПЕРМИ
ЗАМЕСТИТЕЛЬ ГЛАВЫ АДМИНИСТРАЦИИ ГОРОДА ПЕРМИ-НАЧАЛЬНИК ДЕПАРТАМЕНТА ЗЕМЕЛЬНЫХ ОТНОШЕНИЙ
РАСПОРЯЖЕНИЕ

22.09.2021 № 21-01-03-1101

Об установлении публичного сервитута в отдельных целях

На основании статей 39.37, 39.43 Земельного кодекса Российской Федерации, статьи 3.6 Федерального закона от 25 октября 2001 г. № 137-ФЗ «О введении в действие Земельного кодекса Российской Федерации», Положения о департаменте земельных отношений администрации города Перми, утвержденного решением Пермской городской Думы от 24 февраля 2015 г. № 39, ходатайства ОАО «МРСК Урала» об установлении публичного сервитута от 05 июля 2021 г. № 21-01-06-10759:

1. Установить публичный сервитут в отдельных целях в отношении земельных участков с кадастровыми номерами:

59:01:4410179:1600, расположенного по адресу: г. Пермь, Свердловский район, ул. Революции;

59:01:4410179:1594, расположенного по адресу: г. Пермь, Свердловский район, ул. Революции;

59:01:4410179:1593, расположенного по адресу: г. Пермь, Свердловский район, ул. Революции, з/у 48в, на срок 48 лет 11 месяцев для использования в целях эксплуатации линейного объекта ОАО «МРСК Урала» БКТП 6539 с кадастровым номером 59:01:0000000:90671, принадлежащего ОАО «МРСК Урала» на праве собственности, которое подтверждается выпиской из Единого государственного реестра недвижимости от 24 августа 2021 г. № КУВИ -002/2021-111156676.

2. Утвердить границы публичного сервитута в отдельных целях согласно приложению к настоящему распоряжению (условный номер 179:75ПС).

3. Утвердить прилагаемый порядок расчета и внесения платы за публичный сервитут.

4. Утвердить прилагаемый график проведения работ при осуществлении деятельности, для обеспечения которой устанавливается публичный сервитут в отдельных целях.

5. ОАО «МРСК Урала» (ИНН 6671163413) обязано привести земельный участок в состояние, пригодное для его использования в соответствии с разрешенным использованием, в срок не позднее, чем 3 месяца после завершения эксплуатации инженерного сооружения, для размещения которого был установлен публичный сервитут.

6. Отделу информационно-организационной работы в течение 2 рабочих дней со дня подписания направить копию настоящего распоряжения:

6.1. в информационно-аналитическое управление администрации города Перми для размещения в течение 5 рабочих дней со дня подписания распоряжения на официальном сайте муниципального образования город Пермь в информационно-телекоммуникационной сети Интернет;

6.2. в территориальный орган администрации города Перми по месту нахождения земельных участков для размещения в общедоступных местах (на досках объявлений, размещенных во всех подъездах многоквартирного дома, или в пределах земельного участка, на котором расположен многоквартирный дом) в течение 5 рабочих дней со дня подписания распоряжения;

6.3. в управление по общим вопросам администрации города Перми для опубликования распоряжения (за исключением приложений к нему) в течение 5 рабочих дней со дня подписания распоряжения в печатном средстве массовой информации «Официальный бюллетень органов местного самоуправления муниципального образования город Пермь»;

6.4. в ОАО «МРСК Урала» (ИНН 6671163413);

6.5. правообладателям земельных участков, в отношении, которого принято решение об установлении публичного сервитута в отдельных целях.

7. Отделу предоставления земельных участков по работе с физическими лицами направить копию настоящего распоряжения в орган, осуществляющий государственный кадастровый учет и государственную регистрацию прав, в течение 5 рабочих дней со дня подписания настоящего распоряжения.

8. Настоящее распоряжение вступает в силу со дня подписания.

9. Контроль за исполнением настоящего распоряжения возложить на первого заместителя начальника департамента земельных отношений администрации города Перми Мехоношину Т. Н.

Исполняющий обязанности заместителя
главы администрации города Перми -
начальника департамента земельных
отношений администрации города Перми А.А. Горюнов

ПРАВОВЫЕ АКТЫ ТЕРРИТОРИАЛЬНЫХ ОРГАНОВ АДМИНИСТРАЦИИ ГОРОДА ПЕРМИ

АДМИНИСТРАЦИЯ ГОРОДА ПЕРМИ

ГЛАВА АДМИНИСТРАЦИИ КИРОВСКОГО РАЙОНА

РАСПОРЯЖЕНИЕ

22.09.2021 № 059-23-01-02-286

О внесении изменений в состав административной комиссии на территории Кировского района города Перми, утвержденный распоряжением главы администрации Кировского района города Перми от 28.02.2017 № СЭД-059-23-01-02-32

В целях актуализации правового акта главы администрации Кировского района города Перми и в связи с кадровыми изменениями:

1. Внести в состав административной комиссии на территории Кировского района города Перми, утвержденный распоряжением главы администрации Кировского района города Перми от 28 февраля 2017 г. № СЭД-059-23-01-02-32 «Об утверждении состава административной комиссии на территории Кировского района города Перми» (в ред. от 18.07.2017 № СЭД-059-23-01-02-131, от 29.08.2017 № СЭД-059-23-01-02-173, от 15.11.2017 № СЭД-059-23-01-02-240, от 16.07.2018 № СЭД-059-23-01-02-127, от 05.02.2019 № СЭД-059-23-01-02-28, от 24.04.2019 № 59-23-01-02-104; от 27.11.2019 № 059-23-01-02-324; от 17.08.2020 № 059-23-01-02-176; от 02.04.2021 № 059-23-01-02-92) следующие изменения:

1.1. Позицию:

«Заместитель председателя:
Каримов Павел Нурисламович - начальник отдела благоустройства администрации Кировского района города Перми»

изложить в следующей редакции:
«Заместитель председателя:
Спиридонов Андрей Юрьевич - начальник сектора по взаимодействию с административными органами администрации Кировского района города Перми»;

1.2. Позицию:
«Марамыгина Ольга Александровна - главный специалист юридического отдела администрации Кировского района города Перми»

изложить в следующей редакции:
«Ярков Владимир Александрович - главный специалист юридического отдела администрации Кировского района города Перми»;

1.3. Позицию:
«Керимова Ольга Александровна - начальник сектора потребительского рынка администрации Кировского района города Перми»

изложить в следующей редакции:
«Чуклина Наталья Викторовна - начальник сектора потребительского рынка администрации Кировского района города Перми»;

1.4. Позицию:
«Бахтагареев Павел Равильевич - начальник отдела жилищно-коммунального хозяйства и жилищных отношений администрации Кировского района города Перми»

изложить в следующей редакции:
Щукина Татьяна Валерьевна - начальник отдела жилищно-коммунального хозяйства и жилищных отношений администрации Кировского района города Перми»;

1.5. Позицию:
«Бахтин Павел Павлович - заместитель начальник отдела жилищно-коммунального хозяйства и жилищных отношений администрации Кировского района города Перми»

изложить в следующей редакции:
«Назукина Екатерина Николаевна - заместитель начальник отдела жилищно-коммунального хозяйства и жилищных отношений администрации Кировского района города Перми»;

1.6. Позицию:
«Бусовикова Ксения Петровна - заместитель начальник отдела благоустройства администрации Кировского района города Перми»

изложить в следующей редакции:
«Зевакина Марина Владимировна - заместитель начальник отдела благоустройства администрации Кировского района города Перми».

2. Включить в состав комиссии членами комиссии следующих лиц:
Мурсалимова Наила Ахнафовича - начальник отдела благоустройства администрации Кировского района города Перми

Сальникову Евгению Вадимовну	- главного специалиста сектора по взаимодействию с административными органами администрации Кировского района города Перми»

3. Настоящее распоряжение вступает в силу со дня официального опубликования в печатном средстве массовой информации «Официальный бюллетень органов местного самоуправления муниципального образования город Пермь».

4. Общему отделу администрации Кировского района города Перми обеспечить опубликование настоящего распоряжения в печатном средстве массовой информации «Официальный бюллетень органов местного самоуправления муниципального образования город Пермь».

5. Контроль за исполнением распоряжения возложить на первого заместителя главы администрации Кировского района города Перми Пономарева В.Л.

М.А. Борисов

АДМИНИСТРАЦИЯ ГОРОДА ПЕРМИ

ГЛАВА АДМИНИСТРАЦИИ МОТОВИЛИХИНСКОГО РАЙОНА

РАСПОРЯЖЕНИЕ

22.09.2021 № 059-36-01-05-365

О принудительном демонтаже и перемещении самовольно установленных и незаконно размещенных движимых объектов

В соответствии с Положением о порядке выявления и демонтажа самовольно установленных и незаконно размещенных движимых объектов на территории города Перми, утвержденным решением Пермской городской Думы от 08 ноября 2005 г. № 192, Типовым положением о территориальном органе администрации города Перми, утвержденным решением Пермской городской Думы от 29 января 2013 г. № 7, Регламентом взаимодействия департамента экономики и промышленной политики администрации города Перми, территориальных органов администрации города Перми и муниципального учреждения, подведомственного функциональному органу администрации города Перми, осуществляющему функции в сфере управления и распоряжения муниципальным имуществом города Перми, в сфере потребительского рынка, утвержденным постановлением администрации города Перми от 19 мая 2005 г. № 286:

1. Утвердить прилагаемый Перечень самовольно установленных и незаконно размещенных движимых объектов на территории Мотовилихинского района города Перми, подлежащих принудительному демонтажу и перемещению (далее – Объекты).

2. Сектору потребительского рынка администрации Мотовилихинского района города Перми организовать мероприятия по принудительному демонтажу и перемещению Объектов с 29 сентября 2021 года с 10.00 часов.

3. Определить место временного хранения демонтируемых Объектов по адресу: г. Пермь, ул. Волочаевская, 32.

4. Уполномоченным лицом, ответственным за организацию работ по принудительному демонтажу и перемещению Объектов, назначить Ежову Тамару Георгиевну, начальника сектора потребительского рынка администрации Мотовилихинского района города Перми.

5. Принудительный демонтаж, перемещение и временное хранение Объектов осуществляется муниципальным казенным учреждением «Содержание муниципального имущества».

6. Настоящее распоряжение вступает в силу со дня официального опубликования в печатном средстве массовой информации «Официальный бюллетень органов местного самоуправления муниципального образования город Пермь».

7. Общему отделу администрации Мотовилихинского района города Перми обеспечить опубликование распоряжения в печатном средстве массовой информации «Официальный бюллетень органов местного самоуправления муниципального образования город Пермь».

8. Контроль за исполнением распоряжения возложить на и. о. первого заместителя главы администрации Мотовилихинского района города Перми Мясоедова Д. А.

А.А. Хаткевич

УТВЕРЖДЕН
распоряжением главы администрации
Мотовилихинского района
города Перми
от 22.09.2021 № 059-36-01-05-365

ПЕРЕЧЕНЬ
самовольно установленных и незаконно размещенных движимых объектов на территории Мотовилихинского района города Перми, подлежащих принудительному демонтажу и перемещению

№	Тип объекта	Адрес нахождения объекта	Номер объекта в Едином реестре самовольно установленных и незаконно размещенных движимых объектов, выявленных на территории Мотовилихинского района города Перми	Дата и время начала работ по принудительному демонтажу	Единица измерения, шт.
1	Палатка	ул. Тургенева, 23	2294	с 29.09.2021 с 10.00	1
2	Киоск	ул. Крупской, 25	2296	с 29.09.2021 с 10.00	1
Итого:					2

АДМИНИСТРАЦИЯ ГОРОДА ПЕРМИ

ГЛАВА АДМИНИСТРАЦИИ ИНДУСТРИАЛЬНОГО РАЙОНА

РАСПОРЯЖЕНИЕ

13.09.2021 № 059-16-01-03-387

О внесении изменений в состав административной комиссии Индустриального района города Перми, утвержденный распоряжением главы администрации Индустриального района города Перми

В связи с кадровыми изменениями в администрации Индустриального района города Перми:

1. Внести изменения в состав административной комиссии Индустриального района города Перми, утвержденный распоряжением главы администрации Индустриального района города Перми от 22 марта 2017 г. № СЭД-059-16-01-03-59, изложив в новой редакции согласно приложению к настоящему распоряжению.

2. Настоящее распоряжение вступает в силу со дня официального опубликования в печатном средстве массовой информации «Официальный бюллетень органов местного самоуправления муниципального образования город Пермь».

3. Общему отделу администрации Индустриального района города Перми обеспечить опубликование настоящего распоряжения в печатном средстве массовой информации «Официальный бюллетень органов местного самоуправления муниципального образования город Пермь».

4. Контроль за исполнением настоящего распоряжения возложить на первого заместителя главы администрации Индустриального района города Перми Гилева Е. Г.

А.И. Иванов

Приложение
к распоряжению главы администрации
Индустриального района города Перми
от 13.09.2021 № 059-16-01-03-387

Состав
административной комиссии Индустриального района города Перми

Председатель:	
Гилев Евгений Григорьевич	- первый заместитель главы администрации Индустриального района города Перми
Заместитель председателя:	
Рассадова Светлана Анатольевна	- начальник отдела благоустройства администрации Индустриального района города Перми
Секретарь:	
Львова Анна Сергеевна	- ведущий специалист сектора по взаимодействию с административными органами администрации Индустриального района города Перми
Члены комиссии:	
Попова Марина Николаевна	- начальник юридического отдела администрации Индустриального района города Перми
Соловьева Светлана Анатольевна	- начальник отдела жилищно- коммунального хозяйства и жилищных отношений администрации Индустриального района города Перми
Меренкова Анастасия Николаевна	- начальник отдела градостроительства, земельных и имущественных отношений администрации Индустриального района города Перми
Ившина Светлана Вячеславовна	- начальник сектора потребительского рынка администрации Индустриального района города Перми
Гарифуллин Руслан Ренадевич	- начальник сектора по взаимодействию с административными органами администрации Индустриального района города Перми
Римаренко Александр Владимирович	- заместитель начальника отдела благоустройства администрации Индустриального района города Перми
Фурашов Валерий Олегович	- заместитель начальника отдела жилищно- коммунального хозяйства и жилищных отношений администрации Индустриального района города Перми

АДМИНИСТРАЦИЯ ГОРОДА ПЕРМИ

ГЛАВА АДМИНИСТРАЦИИ ИНДУСТРИАЛЬНОГО РАЙОНА

РАСПОРЯЖЕНИЕ

23.09.2021 № 059-16-01-03-389

О принудительном демонтаже самовольно установленных и незаконно размещенных движимых объектов

В соответствии с Положением о порядке выявления и демонтажа самовольно установленных и незаконно размещенных движимых объектов на территории города Перми, утвержденным решением Пермской городской Думы от 08 ноября 2005 г. № 192, Типовым положением о территориальном органе администрации города Перми, утвержденным решением Пермской городской Думы от 29 января 2013 г. № 7:

1. Утвердить прилагаемый перечень самовольно установленных (незаконно размещенных) движимых объектов, подлежащих принудительному демонтажу и перемещению (далее – Объекты).

2. Сектору потребительского рынка администрации Индустриального района города Перми организовать работы по принудительному демонтажу и перемещению Объектов 29 сентября 2021 г. с 10.00 часов.

3. Определить место временного хранения демонтируемых Объектов по адресу: Пермский край, г. Пермь, ул. Волочаевская, 32.

4. Уполномоченным лицом, ответственным за организацию работ по принудительному демонтажу, перемещению и временному хранению Объектов назначить Ившину Светлану Вячеславовну, начальника сектора потребительского рынка администрации Индустриального района города Перми.

5. Принудительный демонтаж, перемещение и временное хранение Объектов осуществляется муниципальным казенным учреждением «Содержание муниципального имущества».

6. Настоящее распоряжение вступает в силу со дня официального опубликования в печатном средстве массовой информации «Официальный бюллютень органов местного самоуправления муниципального образования город Пермь».

7. Общему отделу администрации Индустриального района города Перми обеспечить опубликование настоящего распоряжения в печатном средстве массовой информации «Официальный бюллетень органов местного самоуправления муниципального образования город Пермь».

8. Контроль за исполнением настоящего распоряжения возложить на первого заместителя главы администрации Индустриального района города Перми Гилева Е.Г.

А.И. Иванов

УТВЕРЖДЕН
распоряжением главы администрации
Индустриального района города Перми
23.09.2021 059-16-01-03-389

ПЕРЕЧЕНЬ
самовольно установленных (незаконно размещенных) движимых объектов, подлежащих принудительному демонтажу и перемещению

№	Тип объекта	Адрес нахождения объекта	Учетный номер объекта в Едином реестре самовольно установленных и незаконно размещенных движимых объектов, выявленных на территории города Перми	Дата и время начала работ по принудительному демонтажу	Единица измерения, шт.
1	Киоск	Карпинского, 67	2300	29.09.2021 с 10.00	1
2	Павильон	Мира, 33	2297	29.09.2021 с 10.00	1
ИТОГО					2

АДМИНИСТРАЦИЯ ГОРОДА ПЕРМИ

ГЛАВА АДМИНИСТРАЦИИ ЛЕНИНСКОГО РАЙОНА

РАСПОРЯЖЕНИЕ

23.09.2021 № 059-26-01-02-444

О принудительном демонтаже незаконно размещенного движимого объекта

В соответствии с Положением о порядке выявления и демонтажа самовольно установленных и незаконно размещенных движимых объектов на территории города Перми, утвержденным решением Пермской городской Думы от 08 ноября 2005 г. № 192, Типовым положением о территориальном органе администрации города Перми, утвержденным решением Пермской городской Думы от 29 января 2013 г. № 7:

1. Организовать принудительный демонтаж, перемещение и временное хранение незаконно размещенного движимого объекта (автостоянка открытого типа) по адресу: город Пермь, ул. Пермская, 126 Б, номер объекта 270 в Едином реестре самовольно установленных и незаконно размещенных движимых объектов, выявленных на территории города Перми (далее – Объект)

2. Сектору потребительского рынка администрации Ленинского района города Перми организовать работы по принудительному демонтажу и перемещению Объекта с 04 октября 2021 г. с 10.00 часов.

3. Определить место временного хранения демонтируемого Объекта по адресу: город Пермь, ул. Волочаевская, 32.

4. Уполномоченным лицом, ответственным за организацию работ по принудительному демонтажу, перемещению и временному хранению Объекта, назначить Власова Игоря Анатольевича, начальника сектора потребительского рынка администрации Ленинского района города Перми.

5. Лицом, осуществляющим принудительный демонтаж, перемещение и временное хранение Объекта является муниципальное казенное учреждение «Содержание муниципального имущества».

6. Настоящее распоряжение вступает в силу со дня официального опубликования в печатном средстве массовой информации «Официальный бюллетень органов местного самоуправления муниципального образования город Пермь».

7. Общему отделу администрации Ленинского района города Перми обеспечить опубликование настоящего распоряжения в печатном средстве массовой информации «Официальный бюллетень органов местного самоуправления муниципального образования город Пермь».

8. Контроль за исполнением настоящего распоряжения возложить на первого заместителя главы администрации Ленинского района города Перми Курышева Д.А.

А.Н. Козенков

РЕШЕНИЯ
ИЗБИРАТЕЛЬНОЙ КОМИССИИ ГОРОДА ПЕРМИ

ИЗБИРАТЕЛЬНАЯ КОМИССИЯ ГОРОДА ПЕРМИ
Ул. Сибирская, 8, г. Пермь, 614000. Тел. (342) 212-76-70, факс (342) 212-76-70
E-mail: ik@gorodperm.ru, http://www.duma-perm.ru/izbirkom
ОКПО 55039064, ОГРН 1045900070171, ИНН 5902292583

Решение № 255/57

г. Пермь 27.09.2021

Об установлении общих результатов выборов депутатов Пермской городской Думы седьмого созыва

На основании протокола Избирательной комиссии города Перми о результатах выборов депутатов Пермской городской Думы седьмого созыва по единому избирательному округу от 22 сентября 2021 года и протоколов окружных избирательных комиссии о результатах выборов депутатов Пермской городской Думы седьмого созыва по одномандатным избирательным округам, принимая во внимание решения Избирательной комиссии города Перми от 27.09.2021 № 251/57, № 252/57, № 253/57, № 254/57, в соответствии со статьей 73 Закона Пермского края от 09.11.2009 № 525-ПК «О выборах депутатов представительных органов муниципальных образований в Пермском крае»

Комиссия РЕШИЛА:

1. Признать выборы депутатов Пермской городской Думы седьмого созыва по единому избирательному округу и по 22 (двадцать два) одномандатным избирательным округам состоявшимися и действительными.
2. Установить, что в Пермскую городскую Думу седьмого созыва избрано 36 (тридцать шесть) депутатов: 14 (четырнадцать) – по единому избирательному округу и 22 (двадцать два) – по одномандатным избирательным округам (список избранных депутатов прилагается).
3. Опубликовать настоящее решение в печатном средстве массовой информации «Официальный бюллетень органов местного самоуправления муниципального образования город Пермь».
4. Разместить настоящее решение на сайте Пермской городской Думы в разделе «Избирательная комиссия».
5. Контроль за исполнением настоящего решения возложить на секретаря комиссии Е.И. Миронова.

Председатель комиссии И.Ю. Алаев

Секретарь комиссии Е.И. Миронов

Приложение
к решению
Избирательной комиссии
города Перми от 27.09.2021 № 255/57

СПИСОК
избранных депутатов Пермской городской Думы седьмого созыва

1. По единому избирательному округу:

Всероссийская политическая партия «ЕДИНАЯ РОССИЯ»
1. Ивонин Александр Валентинович
2. Бесфамильный Михаил Александрович
3. Соколова Галина Анатольевна
4. Мельник Наталья Николаевна
5. Лялина Екатерина Леонидовна
6. Морозов Даниил Александрович

ПОЛИТИЧЕСКАЯ ПАРТИЯ «КОММУНИСТИЧЕСКАЯ ПАРТИЯ РОССИЙСКОЙ ФЕДЕРАЦИИ»
1. Гилёв Николай Анатольевич
2. Медведев Сергей Юрьевич
3. Сторожев Геннадий Алексеевич
4. Власов Илья Алексеевич

Политическая партия СПРАВЕДЛИВАЯ РОССИЯ – ЗА ПРАВДУ
1. Коробов Марк Павлович
2. Мирзамухаметов Эдуард Ильдусович

Политическая партия «НОВЫЕ ЛЮДИ»
1. Овчинников Алексей Александрович

Политическая партия ЛДПР - Либерально-демократическая партия России
1. Бусовиков Константин Алексеевич

2. По одномандатным избирательным округам:

Одномандатный избирательный округ № 1	–	Чащихин Тимофей Владимирович
Одномандатный избирательный округ № 2	–	Спиридонов Максим Александрович
Одномандатный избирательный округ № 3	–	Плотников Владимир Иванович
Одномандатный избирательный округ № 4	–	Черепанов Михаил Юрьевич
Одномандатный избирательный округ № 5	–	Захаров Сергей Геннадьевич
Одномандатный избирательный округ № 6	–	Малютин Дмитрий Васильевич
Одномандатный избирательный округ № 7	–	Кузнецов Василий Владимирович
Одномандатный избирательный округ № 8	–	Болквадзе Арсен Давидович
Одномандатный избирательный округ № 9	–	Пономарев Роман Георгиевич
Одномандатный избирательный округ № 10	–	Рослякова Наталья Михайловна
Одномандатный избирательный округ № 11	–	Шестакова Татьяна Анатольевна
Одномандатный избирательный округ № 12	–	Колчанов Александр Иванович
Одномандатный избирательный округ № 13	–	Горбунова Ирина Викторовна
Одномандатный избирательный округ № 14	–	Бурдин Олег Аркадьевич
Одномандатный избирательный округ № 15	–	Манин Владимир Григорьевич
Одномандатный избирательный округ № 16	–	Молоковских Владимир Евгеньевич
Одномандатный избирательный округ № 17	–	Гараев Эдуард Ринатович
Одномандатный избирательный округ № 18	–	Стенно Сергей Петрович
Одномандатный избирательный округ № 19	–	Оборин Алексей Юрьевич
Одномандатный избирательный округ № 20	–	Федоров Дмитрий Александрович
Одномандатный избирательный округ № 21	–	Булатов Николай Анатольевич
Одномандатный избирательный округ № 22	–	Раев Алексей Юрьевич

РАЗДЕЛ ВТОРОЙ
ОФИЦИАЛЬНАЯ ИНФОРМАЦИЯ

МИНИСТЕРСТВО ТРАНСПОРТА РОССИЙСКОЙ ФЕДЕРАЦИИ

ФЕДЕРАЛЬНОЕ АГЕНТСТВО ЖЕЛЕЗНОДОРОЖНОГО ТРАНСПОРТА
(РОСЖЕЛДОР)

РАСПОРЯЖЕНИЕ

08 апреля 2011 Москва № АИ-90-р

Об установлении публичного сервитута в интересах дирекции по комплексной реконструкции железных дорог и строительству объектов железнодорожного транспорта – филиала открытого акционерного общества «Российские железные дороги»

В соответствии с Земельным кодексом Российской Федерации, статьей 4 Федерального закона от 31.07.2020 № 254-ФЗ «Об особенностях регулирования отдельных отношений в целях модернизации и расширения магистральной инфраструктуры и о внесении изменений в отдельные законодательные акты Российской Федерации», пунктом 5.3.18 (3) Положения о Федеральном агентстве железнодорожного транспорта, утвержденного постановлением Правительства Российской Федерации от 30.07.2004 № 397, и на основании ходатайства дирекции по комплексной реконструкции железных дорог и строительству объектов железнодорожного транспорта – филиала открытого акционерного общества «Российские железные дороги» (далее – Дирекция), поступившего с письмом Дирекции от 18.03.2021 № ИСХ-2839/ДКРС:

1. Установить публичный сервитут на срок 81 месяц в интересах Дирекции (ОГРН 1037739877295, ИНН 7708503727) в отношении части земельного участка площадью 158 кв.м в границах земельного участка с кадастровым номером 59:01:00000000:81854, с адресным ориентиром: Пермский край, г. Пермь.

2. Срок, в течение которого использование земельного участка (его части) и (или) расположенного на нем объекта недвижимости в соответствии с их разрешенным использованием будет невозможно или существенно затруднено (при возникновении таких обстоятельств) не более 12 месяцев.

3. Утвердить границы публичного сервитута общей площадью 158 кв. м согласно прилагаемому графическому описанию местоположения границ публичного сервитута и перечням координат характерных точек вышеуказанных границ, являющихся неотъемлемой частью настоящего распоряжения.

4. Публичный сервитут устанавливается в целях строительства и реконструкции для объекта: «Северный железнодорожный обход г. Перми» I этап строительства – «Строительство предохранительных тупиков и укладка стрелок

примыкания Северного железнодорожного обхода на перегоне Кабельная – Блочная с включением в электрическую централизацию станции Кабельная» на основании документации по планировке территории (проекта планировки территории и проекта межевания территории), утвержденной распоряжениями Федерального агентства железнодорожного транспорта от 18.01.2021 № ЭБ-10-р и от 11.02.2021 № ЭБ-41-р.

5. Управлению финансов, инвестиций и капитального строительства Федерального агентства железнодорожного транспорта:

1) в соответствии с Федеральным законом от 13.07.2015 № 218-ФЗ «О государственной регистрации недвижимости» направить копию настоящего распоряжения в филиал ФГБУ «ФКП Росреестра» по Пермскому краю;

2) направить копию настоящего распоряжения в Дирекцию;

3) обеспечить размещение настоящего распоряжения на официальном сайте Федерального агентства железнодорожного транспорта в информационно-коммуникационной сети «Интернет».

6. Контроль за исполнением настоящего распоряжения оставляю за собой.

Врио руководителя А.О. Иванов

УФИКС
(499) 550-34-36 доб. 1182

Графическое описание местоположения границ публичного сервитута

В целях обеспечения строительства, реконструкции объектов инфраструктуры при реализации объекта «Северный железнодорожный обход г. Перми: «3 этап – Железнодорожный путь с примыканием к станции Кабельная», «5 этап – Мостовой переход через реку Кама» на земельном участке с кадастровым номером 59:01:0000000:81854, находящемся в частной собственности

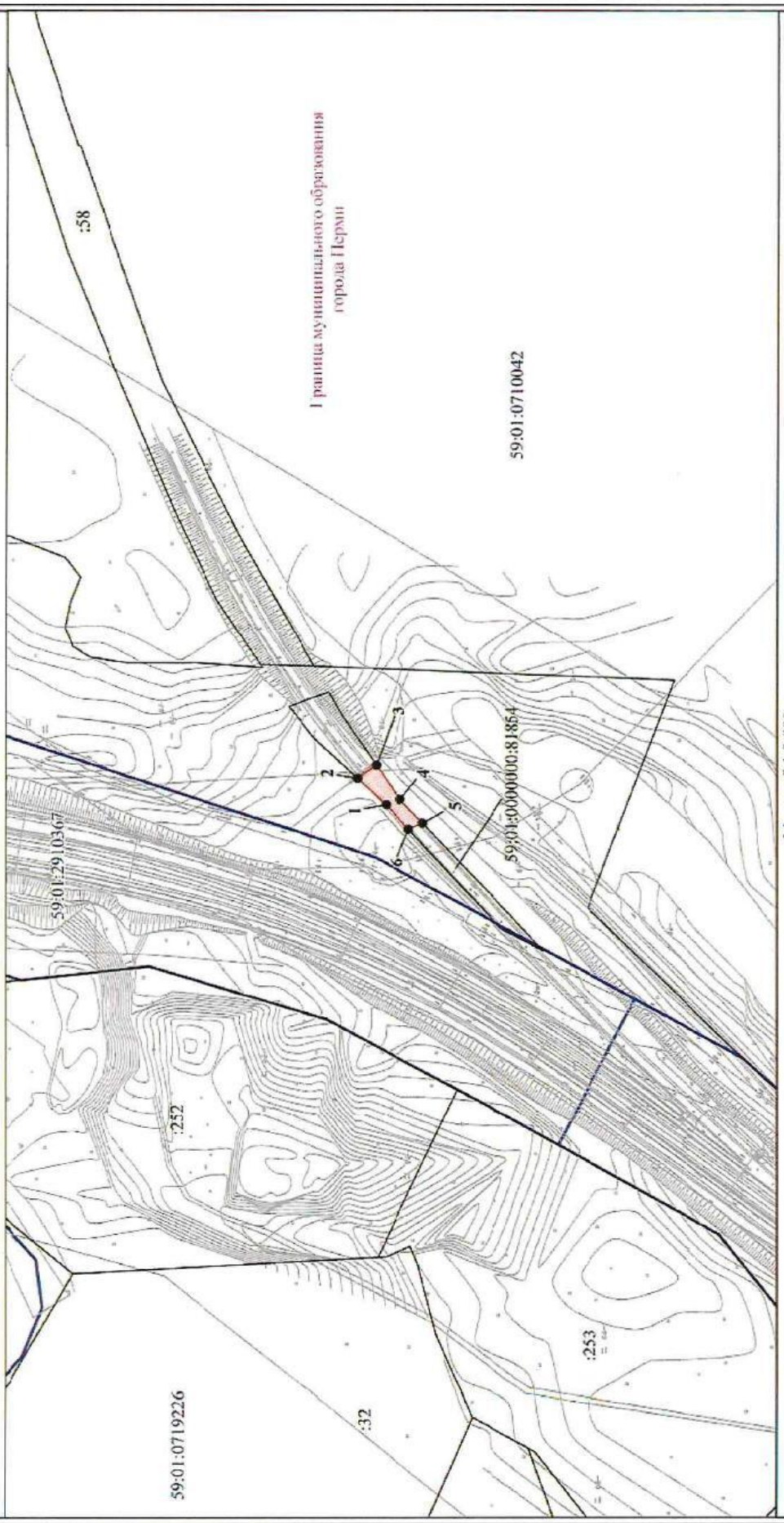

Условные обозначения

59:01:0710042 Номер кадастрового квартала

:58 Кадастровый номер земельного участка

Проектная граница публичного сервитута

Существующая часть границы, имеющиеся в ЕГРН сведения о которой достаточны для определения ее местоположения

Граница кадастрового квартала

Граница кадастрового квартала

1 ●

Графическое описание местоположения границ публичного сервитута В целях обеспечения строительства, реконструкции объектов инфраструктуры при реализации объекта «Северный железнодорожный обход г. Перми: «3 этап – Железнодорожный путь с примыканием к станции Кабельная», «5 этап – Мостовой переход через реку Кама» на земельном участке с кадастровым номером 59:01:0000000:81854, находящемся в частной собственности				
Местоположение земельного участка (публичного сервитута)			Пермский край, г Пермь	
Система координат			МСК-59, зона 2	
Площадь земельного участка (части земельного участка)			158 кв. м	
Перечень характерных точек				
Обозначение характерных точек границ	Координаты, м		Метод определения координат характерной точки	Средняя квадратическая погрешность положения характерной точки (Mt), м
	X	Y		
1	2	3	4	5
1	526423.00	2235274.00	Аналитический метод	0.10
2	526433.42	2235283.62	Аналитический метод	0.10
3	526426.54	2235288.37	Аналитический метод	0.10
4	526418.00	2235276.00	Аналитический метод	0.10
5	526409.76	2235267.32	Аналитический метод	0.10
6	526414.85	2235265.20	Аналитический метод	0.10
1	526423.00	2235274.00	Аналитический метод	0.10

МИНИСТЕРСТВО ТРАНСПОРТА РОССИЙСКОЙ ФЕДЕРАЦИИ

ФЕДЕРАЛЬНОЕ АГЕНТСТВО ЖЕЛЕЗНОДОРОЖНОГО ТРАНСПОРТА
(РОСЖЕЛДОР)

РАСПОРЯЖЕНИЕ

08 апреля 2021 **Москва** № АИ-91-р

Об установлении публичного сервитута в интересах дирекции по комплексной реконструкции железных дорог и строительству объектов железнодорожного транспорта – филиала открытого акционерного общества «Российские железные дороги»

В соответствии с Земельным кодексом Российской Федерации, статьей 4 Федерального закона от 31.07.2020 № 254-ФЗ «Об особенностях регулирования отдельных отношений в целях модернизации и расширения магистральной инфраструктуры и о внесении изменений в отдельные законодательные акты Российской Федерации», пунктом 5.3.18 (3) Положения о Федеральном агентстве железнодорожного транспорта, утвержденного постановлением Правительства Российской Федерации от 30.07.2004 № 397, и на основании ходатайства дирекции по комплексной реконструкции железных дорог и строительству объектов железнодорожного транспорта – филиала открытого акционерного общества «Российские железные дороги» (далее – Дирекция), поступившего с письмом Дирекции от 18.03.2021 № ИСХ-2842/ДКРС:

1. Установить публичный сервитут на срок 81 месяц в интересах Дирекции (ОГРН 1037739877295, ИНН 7708503727) в отношении части земельного участка площадью 4159 кв.м в границах земельного участка с кадастровым номером 59:01:0719226:24, с адресным ориентиром: Пермский край, г. Пермь.

2. Срок, в течение которого использование земельного участка (его части) и (или) расположенного на нем объекта недвижимости в соответствии с их разрешенным использованием будет невозможно или существенно затруднено (при возникновении таких обстоятельств) не более 12 месяцев.

3. Утвердить границы публичного сервитута общей площадью 4159 кв. м согласно прилагаемому графическому описанию местоположения границ публичного сервитута и перечням координат характерных точек вышеуказанных границ, являющихся неотъемлемой частью настоящего распоряжения.

4. Публичный сервитут устанавливается в целях строительства и реконструкции для объекта: «Северный железнодорожный обход г. Перми» I этап строительства – «Строительство предохранительных тупиков и укладка стрелок

примыкания Северного железнодорожного обхода на перегоне Кабельная – Блочная с включением в электрическую централизацию станции Кабельная» на основании документации по планировке территории (проекта планировки территории и проекта межевания территории), утвержденной распоряжениями Федерального агентства железнодорожного транспорта от 18.01.2021 № ЭБ-10-р и от 11.02.2021 № ЭБ-41-р.

5. Управлению финансов, инвестиций и капитального строительства Федерального агентства железнодорожного транспорта:

1) в соответствии с Федеральным законом от 13.07.2015 № 218-ФЗ «О государственной регистрации недвижимости» направить копию настоящего распоряжения в филиал ФГБУ «ФКП Росреестра» по Пермскому краю;

2) направить копию настоящего распоряжения в Дирекцию;

3) обеспечить размещение настоящего распоряжения на официальном сайте Федерального агентства железнодорожного транспорта в информационно-коммуникационной сети «Интернет».

6. Контроль за исполнением настоящего распоряжения оставляю за собой.

Врио руководителя А.О. Иванов

УФИКС
(499) 550-34-36 доб. 1182

Графическое описание местоположения границ публичного сервитута

В целях обеспечения строительства, реконструкции объектов инфраструктуры при реализации объекта «Северный железнодорожный обход г. Перми: «3 этап – Железнодорожный путь с примыканием к станции Кабельная», «5 этап – Мостовой переход через реку Кама» на земельном участке с кадастровым номером 59:01:0719226:24, находящемся в частной собственности

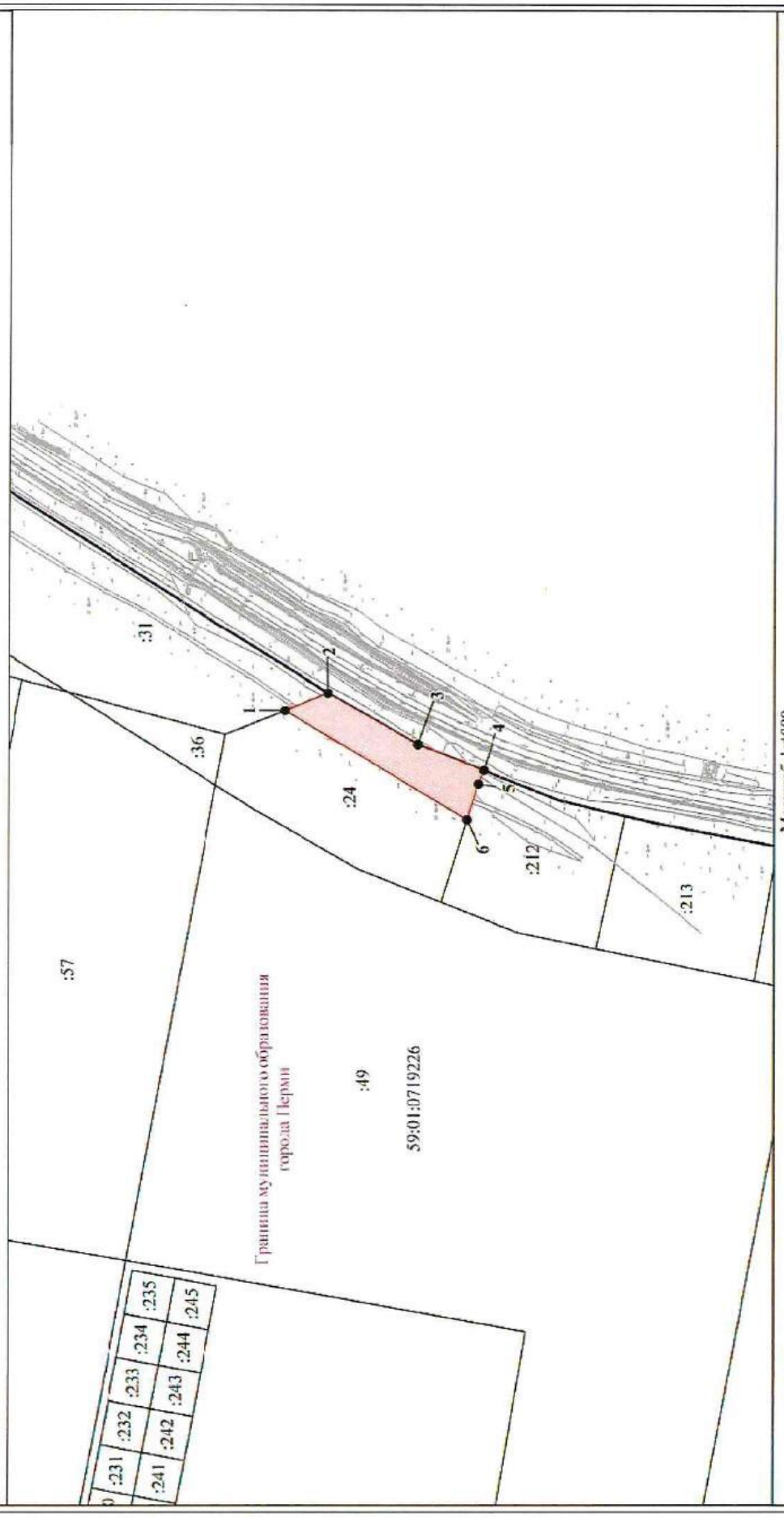

Условные обозначения

59:01:0719226:24	Номер кадастрового квартала
	Кадастровый номер земельного участка
	Проектная граница публичного сервитута
	Существующая часть границы, имеющиеся в ЕГРН сведения о которой достаточны для определения ее местоположения
	Граница кадастрового квартала
	Граница кадастрового квартала

Графическое описание местоположения границ публичного сервитута В целях обеспечения строительства, реконструкции объектов инфраструктуры при реализации объекта «Северный железнодорожный обход г. Перми: «3 этап – Железнодорожный путь с примыканием к станции Кабельная», «5 этап – Мостовой переход через реку Кама» на земельном участке с кадастровым номером 59:01:0719226:24, находящемся в частной собственности				
Местоположение земельного участка (публичного сервитута)			Пермский край, г Пермь	
Система координат			МСК-59, зона 2	
Площадь земельного участка (части земельного участка)			4 159 кв. м	
Перечень характерных точек				
Обозначение характерных точек границ	Координаты, м		Метод определения координат характерной точки	Средняя квадратическая погрешность положения характерной точки (Mt), м
	X	Y		
1	2	3	4	5
1	525621.63	2234449.85	Аналитический метод	0.10
2	525590.41	2234462.61	Аналитический метод	0.10
3	525524.59	2234425.02	Аналитический метод	0.10
4	525477.19	2234406.12	Аналитический метод	0.10
5	525481.30	2234396.16	Аналитический метод	0.10
6	525489.23	2234370.48	Аналитический метод	0.10
1	525621.63	2234449.85	Аналитический метод	0.10

МИНИСТЕРСТВО ТРАНСПОРТА РОССИЙСКОЙ ФЕДЕРАЦИИ

ФЕДЕРАЛЬНОЕ АГЕНТСТВО ЖЕЛЕЗНОДОРОЖНОГО ТРАНСПОРТА
(РОСЖЕЛДОР)

РАСПОРЯЖЕНИЕ

08 апреля 2021 **Москва** № АИ-92-р

Об установлении публичного сервитута в интересах дирекции по комплексной реконструкции железных дорог и строительству объектов железнодорожного транспорта – филиала открытого акционерного общества «Российские железные дороги»

В соответствии с Земельным кодексом Российской Федерации, статьей 4 Федерального закона от 31.07.2020 № 254-ФЗ «Об особенностях регулирования отдельных отношений в целях модернизации и расширения магистральной инфраструктуры и о внесении изменений в отдельные законодательные акты Российской Федерации», пунктом 5.3.18 (3) Положения о Федеральном агентстве железнодорожного транспорта, утвержденного постановлением Правительства Российской Федерации от 30.07.2004 № 397, и на основании ходатайства дирекции по комплексной реконструкции железных дорог и строительству объектов железнодорожного транспорта – филиала открытого акционерного общества «Российские железные дороги» (далее – Дирекция), поступившего с письмом Дирекции от 18.03.2021 № ИСХ-2838/ДКРС:

1. Установить публичный сервитут на срок 81 месяц в интересах Дирекции (ОГРН 1037739877295, ИНН 7708503727) в отношении части земельного участка площадью 17423 кв.м в границах земельного участка с кадастровым номером 59:01:0719226:31, с адресным ориентиром: Пермский край, г. Пермь.

2. Срок, в течение которого использование земельного участка (его части) и (или) расположенного на нем объекта недвижимости в соответствии с их разрешенным использованием будет невозможно или существенно затруднено (при возникновении таких обстоятельств) не более 12 месяцев.

3. Утвердить границы публичного сервитута общей площадью 17423 кв. м согласно прилагаемому графическому описанию местоположения границ публичного сервитута и перечням координат характерных точек вышеуказанных границ, являющихся неотъемлемой частью настоящего распоряжения.

4. Публичный сервитут устанавливается в целях строительства и реконструкции для объекта: «Северный железнодорожный обход г. Перми» I этап строительства – «Строительство предохранительных тупиков и укладка стрелок

примыкания Северного железнодорожного обхода на перегоне Кабельная – Блочная с включением в электрическую централизацию станции Кабельная» на основании документации по планировке территории (проекта планировки территории и проекта межевания территории), утвержденной распоряжениями Федерального агентства железнодорожного транспорта от 18.01.2021 № ЭБ-10-р и от 11.02.2021 № ЭБ-41-р.

5. Управлению финансов, инвестиций и капитального строительства Федерального агентства железнодорожного транспорта:

1) в соответствии с Федеральным законом от 13.07.2015 № 218-ФЗ «О государственной регистрации недвижимости» направить копию настоящего распоряжения в филиал ФГБУ «ФКП Росреестра» по Пермскому краю;

2) направить копию настоящего распоряжения в Дирекцию;

3) обеспечить размещение настоящего распоряжения на официальном сайте Федерального агентства железнодорожного транспорта в информационно-коммуникационной сети «Интернет».

6. Контроль за исполнением настоящего распоряжения оставляю за собой.

Врио руководителя А.О. Иванов

УФИКС
(499) 550-34-36 доб. 1182

Графическое описание местоположения границ публичного сервитута

В целях обеспечения строительства, реконструкции объектов инфраструктуры при реализации объекта «Северный железнодорожный обход г. Перми: «3 этап – Железнодорожный путь с примыканием к станции Кабельная», «5 этап – Мостовой переход через реку Кама» на земельном участке с кадастровым номером 59:01:0719226:31, находящемся в частной собственности

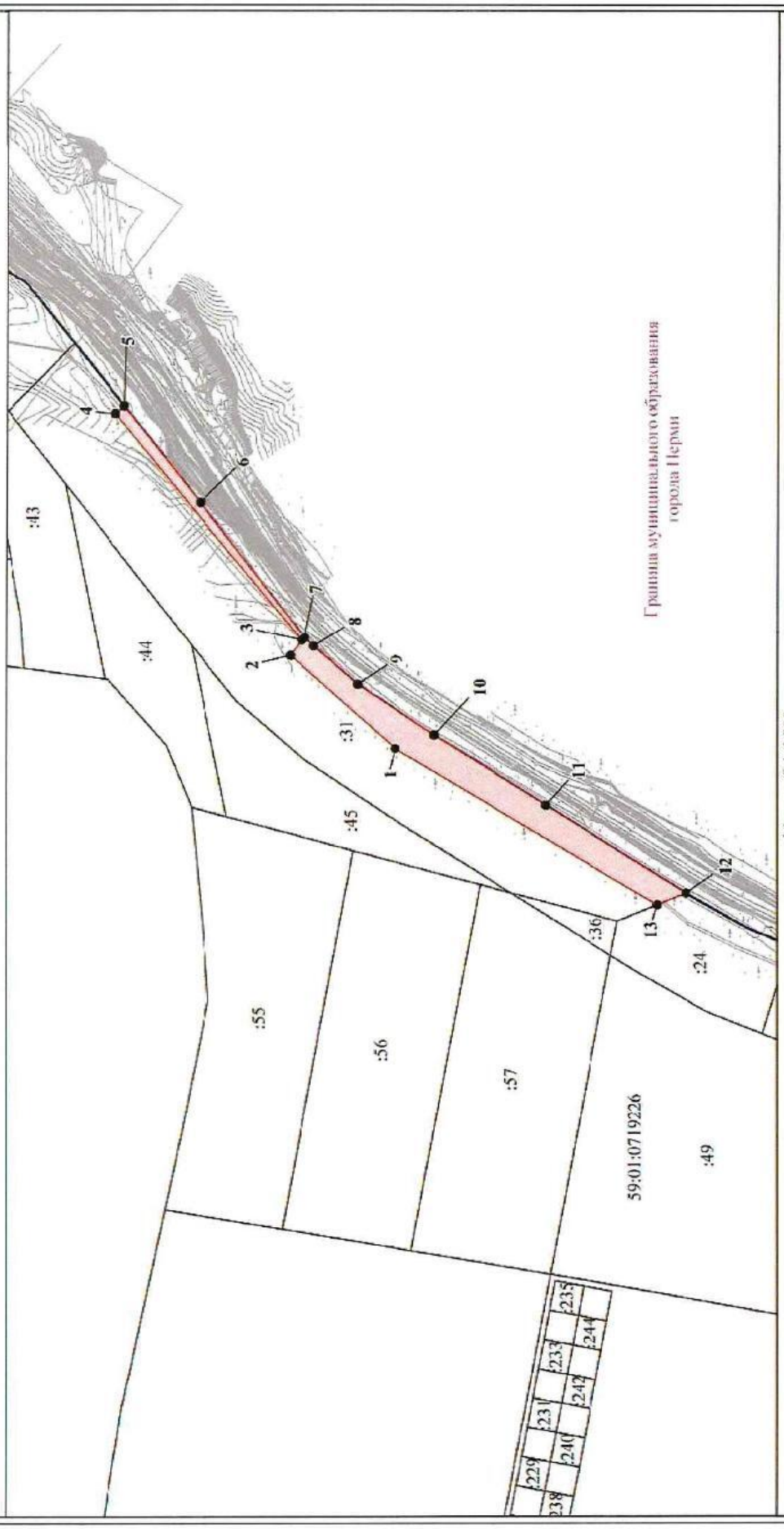

Условные обозначения

59:01:0719226:31 Номер кадастрового квартала

Кадастровый номер земельного участка

Проектная граница публичного сервитута

Существующая часть границы, имеющиеся в ЕГРН сведения о которой достаточны для определения ее местоположения

Граница кадастрового квартала

Граница кадастрового квартала

Графическое описание местоположения границ публичного сервитута В целях обеспечения строительства, реконструкции объектов инфраструктуры при реализации объекта «Северный железнодорожный обход г. Перми: «3 этап – Железнодорожный путь с примыканием к станции Кабельная», «5 этап – Мостовой переход через реку Кама» на земельном участке с кадастровым номером 59:01:0719226:31, находящемся в частной собственности				
Местоположение земельного участка (публичного сервитута)			Пермский край, г Пермь	
Система координат			МСК-59, зона 2	
Площадь земельного участка (части земельного участка)			17 423 кв. м	
Перечень характерных точек				
Обозначение характерных точек границ	Координаты, м		Метод определения координат характерной точки	Средняя квадратическая погрешность положения характерной точки (Mt), м
	X	Y		
1	2	3	4	5
1	525903.51	2234618.83	Аналитический метод	0.10
2	526017.62	2234720.55	Аналитический метод	0.10
3	526005.11	2234737.13	Аналитический метод	0.10
4	526206.74	2234978.91	Аналитический метод	0.10
5	526197.25	2234987.25	Аналитический метод	0.10
6	526114.59	2234884.51	Аналитический метод	0.10
7	526002.45	2234739.80	Аналитический метод	0.10
8	525992.16	2234730.75	Аналитический метод	0.10
9	525944.42	2234688.73	Аналитический метод	0.10
10	525861.66	2234633.49	Аналитический метод	0.10
11	525741.17	2234557.62	Аналитический метод	0.10
12	525590.41	2234462.61	Аналитический метод	0.10
13	525621.64	2234449.86	Аналитический метод	0.10
1	525903.51	2234618.83	Аналитический метод	0.10

МИНИСТЕРСТВО ТРАНСПОРТА РОССИЙСКОЙ ФЕДЕРАЦИИ

ФЕДЕРАЛЬНОЕ АГЕНТСТВО ЖЕЛЕЗНОДОРОЖНОГО ТРАНСПОРТА
(РОСЖЕЛДОР)

РАСПОРЯЖЕНИЕ

08 апреля 2021 Москва № АИ-93-р

Об установлении публичного сервитута в интересах дирекции по комплексной реконструкции железных дорог и строительству объектов железнодорожного транспорта – филиала открытого акционерного общества «Российские железные дороги»

В соответствии с Земельным кодексом Российской Федерации, статьей 4 Федерального закона от 31.07.2020 № 254-ФЗ «Об особенностях регулирования отдельных отношений в целях модернизации и расширения магистральной инфраструктуры и о внесении изменений в отдельные законодательные акты Российской Федерации», пунктом 5.3.18 (3) Положения о Федеральном агентстве железнодорожного транспорта, утвержденного постановлением Правительства Российской Федерации от 30.07.2004 № 397, и на основании ходатайства дирекции по комплексной реконструкции железных дорог и строительству объектов железнодорожного транспорта – филиала открытого акционерного общества «Российские железные дороги» (далее – Дирекция), поступившего с письмом Дирекции от 18.03.2021 № ИСХ-2841/ДКРС:

1. Установить публичный сервитут на срок 81 месяц в интересах Дирекции (ОГРН 1037739877295, ИНН 7708503727) в отношении части земельного участка площадью 2444 кв.м в границах земельного участка с кадастровым номером 59:01:0719226:212, с адресным ориентиром: Пермский край, г. Пермь.

2. Срок, в течение которого использование земельного участка (его части) и (или) расположенного на нем объекта недвижимости в соответствии с их разрешенным использованием будет невозможно или существенно затруднено (при возникновении таких обстоятельств) не более 12 месяцев.

3. Утвердить границы публичного сервитута общей площадью 2444 кв. м согласно прилагаемому графическому описанию местоположения границ публичного сервитута и перечням координат характерных точек вышеуказанных границ, являющихся неотъемлемой частью настоящего распоряжения.

4. Публичный сервитут устанавливается в целях строительства и реконструкции для объекта: «Северный железнодорожный обход г. Перми» I этап строительства – «Строительство предохранительных тупиков и укладка стрелок

примыкания Северного железнодорожного обхода на перегоне Кабельная – Блочная с включением в электрическую централизацию станции Кабельная» на основании документации по планировке территории (проекта планировки территории и проекта межевания территории), утвержденной распоряжениями Федерального агентства железнодорожного транспорта от 18.01.2021 № ЭБ-10-р и от 11.02.2021 № ЭБ-41-р.

5. Управлению финансов, инвестиций и капитального строительства Федерального агентства железнодорожного транспорта:

1) в соответствии с Федеральным законом от 13.07.2015 № 218-ФЗ «О государственной регистрации недвижимости» направить копию настоящего распоряжения в филиал ФГБУ «ФКП Росреестра» по Пермскому краю;

2) направить копию настоящего распоряжения в Дирекцию;

3) обеспечить размещение настоящего распоряжения на официальном сайте Федерального агентства железнодорожного транспорта в информационно-коммуникационной сети «Интернет».

6. Контроль за исполнением настоящего распоряжения оставляю за собой.

Врио руководителя А.О. Иванов

УФИКС
(499) 550-34-36 доб. 1182

Графическое описание местоположения границ публичного сервитута

В целях обеспечения строительства, реконструкции объектов инфраструктуры при реализации объекта «Северный железнодорожный обход г. Перми: «3 этап – Железнодорожный путь с примыканием к станции Кабельная», «5 этап – Мостовой переход через реку Кама» на земельном участке с кадастровым номером 59:01:0719226:212, находящемся в частной собственности

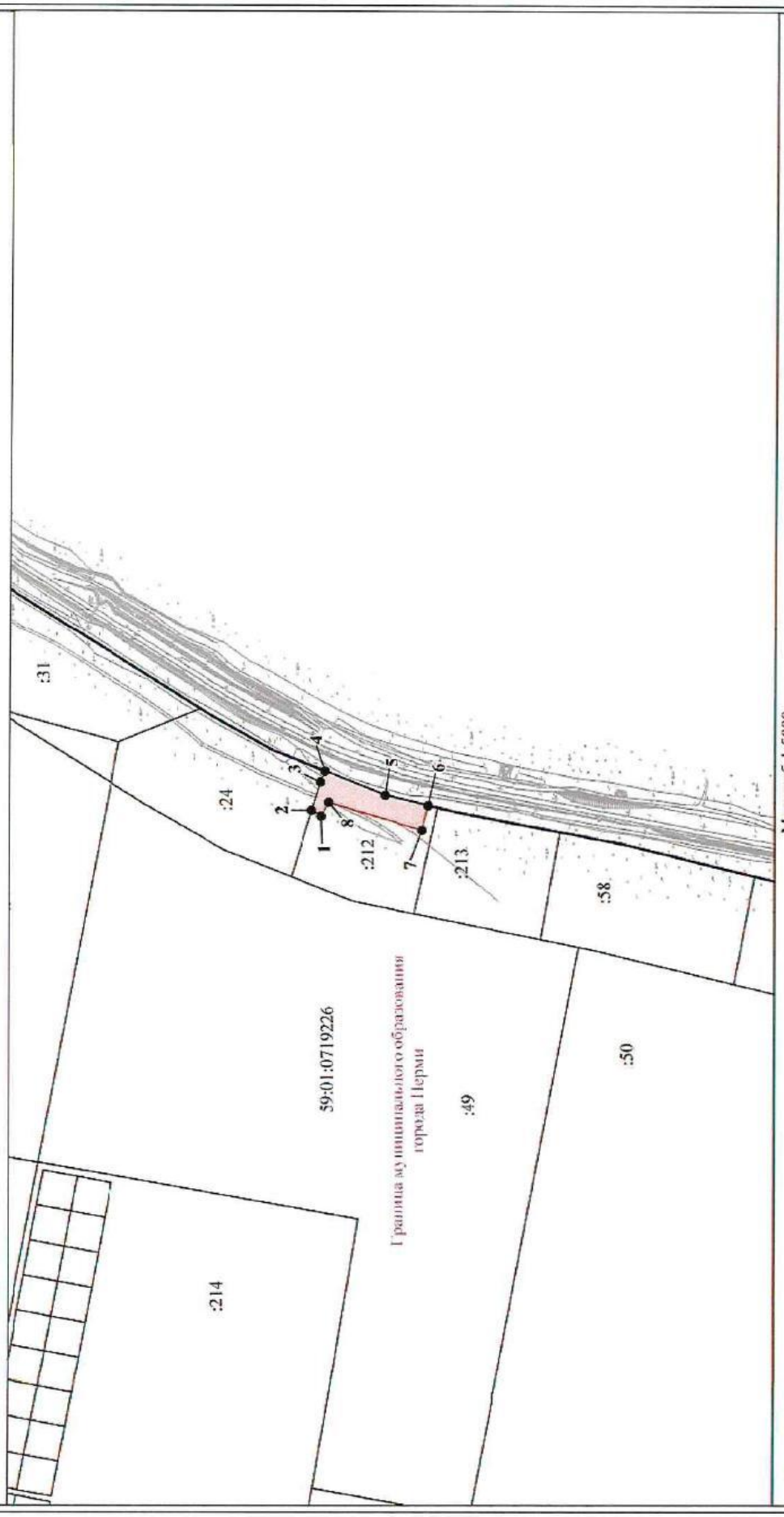

Условные обозначения

59:01:0719226 Номер кадастрового квартала

:212 Кадастровый номер земельного участка

Проектная граница публичного сервитута

Существующая часть границы, имеющиеся в ЕГРН сведения о которой достаточны для определения ее местоположения

Граница кадастрового квартала

Граница кадастрового квартала

1 •

Графическое описание местоположения границ публичного сервитута В целях обеспечения строительства, реконструкции объектов инфраструктуры при реализации объекта «Северный железнодорожный обход г. Перми: «3 этап – Железнодорожный путь с примыканием к станции Кабельная», «5 этап – Мостовой переход через реку Кама» на земельном участке с кадастровым номером 59:01:0719226:212, находящемся в частной собственности				
Местоположение земельного участка (публичного сервитута)			Пермский край, г Пермь	
Система координат			МСК-59, зона 2	
Площадь земельного участка (части земельного участка)			2 444 кв. м	
Перечень характерных точек				
Обозначение характерных точек границ	Координаты, м		Метод определения координат характерной точки	Средняя квадратическая погрешность положения характерной точки (Mt), м
	X	Y		
1	2	3	4	5
1	525480.72	2234365.38	Аналитический метод	0.10
2	525489.22	2234370.48	Аналитический метод	0.10
3	525481.30	2234396.16	Аналитический метод	0.10
4	525477.19	2234406.12	Аналитический метод	0.10
5	525422.71	2234384.39	Аналитический метод	0.10
6	525383.35	2234375.05	Аналитический метод	0.10
7	525388.68	2234352.61	Аналитический метод	0.10
8	525473.90	2234377.72	Аналитический метод	0.10
1	525480.72	2234365.38	Аналитический метод	0.10

МИНИСТЕРСТВО ТРАНСПОРТА РОССИЙСКОЙ ФЕДЕРАЦИИ

ФЕДЕРАЛЬНОЕ АГЕНТСТВО ЖЕЛЕЗНОДОРОЖНОГО ТРАНСПОРТА
(РОСЖЕЛДОР)

РАСПОРЯЖЕНИЕ

19 апреля 2021 **Москва** № АИ-98-р

Об установлении публичного сервитута в интересах дирекции по комплексной реконструкции железных дорог и строительству объектов железнодорожного транспорта – филиала открытого акционерного общества «Российские железные дороги»

В соответствии с Земельным кодексом Российской Федерации, статьей 4 Федерального закона от 31.07.2020 № 254-ФЗ «Об особенностях регулирования отдельных отношений в целях модернизации и расширения магистральной инфраструктуры и о внесении изменений в отдельные законодательные акты Российской Федерации», пунктом 5.3.18 (3) Положения о Федеральном агентстве железнодорожного транспорта, утвержденного постановлением Правительства Российской Федерации от 30.07.2004 № 397, и на основании ходатайства Дирекции по комплексной реконструкции железных дорог и строительству объектов железнодорожного транспорта – филиала открытого акционерного общества «Российские железные дороги» (далее – Дирекция), поступившего с письмом Дирекции от 31.03.2021 № ИСХ-3455/ДКРС:

1. Установить публичный сервитут на срок 81 месяц в интересах Дирекции (ОГРН 1037739877295, ИНН 7708503727) в отношении части земельного участка площадью 75 кв.м в границах земельного участка с кадастровым номером 59:01:2910297:2, с адресным ориентиром: Пермский край, г. Пермь, Орджоникидзевский район, ул. Ново-Гайвинская, д. 94.

2. Срок, в течение которого использование земельного участка (его части) и (или) расположенного на нем объекта недвижимости в соответствии с их разрешенным использованием будет невозможно или существенно затруднено (при возникновении таких обстоятельств) не более 3 месяцев.

3. Утвердить границы публичного сервитута общей площадью 75 кв. м согласно прилагаемому графическому описанию местоположения границ публичного сервитута и перечням координат характерных точек вышеуказанных границ, являющихся неотъемлемой частью настоящего распоряжения.

4. Публичный сервитут устанавливается в целях строительства и реконструкции для объекта: «Северный железнодорожный обход г. Перми» I этап строительства – «Строительство предохранительных тупиков и укладка стрелок примыкания Северного железнодорожного обхода на перегоне Кабельная – Блочная с включением в электрическую централизацию станции Кабельная» на основании документации по планировке территории (проекта планировки территории и проекта межевания территории), утвержденной распоряжениями Федерального агентства железнодорожного транспорта от 18.01.2021 № ЭБ-10-р и от 11.02.2021 № ЭБ-41-р.

5. Управлению финансов, инвестиций и капитального строительства Федерального агентства железнодорожного транспорта:

1) в соответствии с Федеральным законом от 13.07.2015 № 218-ФЗ «О государственной регистрации недвижимости» направить копию настоящего распоряжения в филиал ФГБУ «ФКП Росреестра» по Пермскому краю;

2) направить копию настоящего распоряжения в Дирекцию;

3) обеспечить размещение настоящего распоряжения на официальном сайте Федерального агентства железнодорожного транспорта в информационно-коммуникационной сети «Интернет».

6. Контроль за исполнением настоящего распоряжения возложить на начальника Управления финансов, инвестиций и капитального строительства Федерального агентства железнодорожного транспорта С.В. Капустянского.

Врио руководителя А.О. Иванов

УФИКС
(499) 550-34-36 доб. 1182

Графическое описание местоположения границ публичного сервитута

В целях обеспечения строительства, реконструкции объектов инфраструктуры при реализации объекта «Северный железнодорожный обход г. Перми: «3 этап – Железнодорожный путь с примыканием к станции Кабельная», «5 этап – Мостовой переход через реку Кама»

на земельном участке с кадастровым номером 59:01:2910297:2, находящемся в муниципальной собственности

Графическое описание местоположения границ публичного сервитута В целях обеспечения строительства, реконструкции объектов инфраструктуры при реализации объекта «Северный железнодорожный обход г. Перми: «3 этап – Железнодорожный путь с примыканием к станции Кабельная», «5 этап – Мостовой переход через реку Кама» на земельном участке с кадастровым номером 59:01:2910297:2, находящемся в муниципальной собственности				
Местоположение земельного участка (публичного сервитута)			Пермский край, г Пермь	
Система координат			МСК-59, зона 2	
Площадь земельного участка (части земельного участка)			75 кв. м	
Перечень характерных точек				
Обозначение характерных точек границ	Координаты, м		Метод определения координат характерной точки	Средняя квадратическая погрешность положения характерной точки (Mt), м
	X	Y		
1	2	3	4	5
1	527654.54	2236229.42	Аналитический метод	0.10
2	527663.65	2236251.62	Аналитический метод	0.10
3	527661.31	2236252.40	Аналитический метод	0.10
4	527651.10	2236231.06	Аналитический метод	0.10
1	527654.54	2236229.42	Аналитический метод	0.10

МИНИСТЕРСТВО ТРАНСПОРТА РОССИЙСКОЙ ФЕДЕРАЦИИ

ФЕДЕРАЛЬНОЕ АГЕНТСТВО ЖЕЛЕЗНОДОРОЖНОГО ТРАНСПОРТА
(РОСЖЕЛДОР)

РАСПОРЯЖЕНИЕ

16 апреля 2021 **Москва** № АИ-119-р

Об установлении публичного сервитута в интересах дирекции по комплексной реконструкции железных дорог и строительству объектов железнодорожного транспорта – филиала открытого акционерного общества «Российские железные дороги»

В соответствии с Земельным кодексом Российской Федерации, статьей 4 Федерального закона от 31.07.2020 № 254-ФЗ «Об особенностях регулирования отдельных отношений в целях модернизации и расширения магистральной инфраструктуры и о внесении изменений в отдельные законодательные акты Российской Федерации», пунктом 5.3.18 (3) Положения о Федеральном агентстве железнодорожного транспорта, утвержденного постановлением Правительства Российской Федерации от 30.07.2004 № 397, и на основании ходатайства Дирекции по комплексной реконструкции железных дорог и строительству объектов железнодорожного транспорта – филиала открытого акционерного общества «Российские железные дороги» (далее – Дирекция), поступившего с письмом Дирекции от 13.04.2021 № ИСХ-3957/ДКРС:

1. Установить публичный сервитут на срок 81 месяц в интересах Дирекции (ОГРН 1037739877295, ИНН 7708503727) в отношении части земельного участка площадью 503 кв.м в границах земельного участка с кадастровым номером 59:01:3810302:394 с адресным ориентиром: Пермский край, г. Пермь, ул. Соликамская, з/у 307д.

2. Срок, в течение которого использование земельного участка (его части) и (или) расположенного на нем объекта недвижимости в соответствии с их разрешенным использованием будет невозможно или существенно затруднено (при возникновении таких обстоятельств) не более 12 месяцев.

3. Утвердить границы публичного сервитута общей площадью 503 кв. м согласно прилагаемому графическому описанию местоположения границ публичного сервитута и перечням координат характерных точек вышеуказанных границ, являющихся неотъемлемой частью настоящего распоряжения.

4. Публичный сервитут устанавливается в целях строительства и реконструкции для объекта: «Северный железнодорожный обход г. Перми» II этап строительства – «Строительство предохранительных тупиков и укладка стрелок примыкания Северного железнодорожного обхода на перегоне Левшино - Балмошная с включением в электрическую централизацию станции Левшино» на основании документации по планировке территории (проекта планировки территории и проекта межевания территории), утвержденной распоряжениями Федерального агентства железнодорожного транспорта от 15.01.2021 № ЭБ-7-р и от 11.02.2021 № ЭБ-40-р.

5. Управлению финансов, инвестиций и капитального строительства Федерального агентства железнодорожного транспорта:

1) в соответствии с Федеральным законом от 13.07.2015 № 218-ФЗ «О государственной регистрации недвижимости» направить копию настоящего распоряжения в филиал ФГБУ «ФКП Росреестра» по Пермскому краю;

2) направить копию настоящего распоряжения в Дирекцию;

3) обеспечить размещение настоящего распоряжения на официальном сайте Федерального агентства железнодорожного транспорта в информационно-коммуникационной сети «Интернет».

Врио руководителя А.О. Иванов

УФИКС
(499) 550-34-36 доб. 1182

Графическое описание местоположения границ публичного сервитута

В целях обеспечения строительства, реконструкции объектов инфраструктуры при реализации объекта «Северный железнодорожный обход г. Перми:
«2 этап – Переустройство ул. Соликамская», «4 этап – Железнодорожный путь с примыканием к станции Левшино», «5 этап – Мостовой переход через реку Кама»
на земельном участке с кадастровым номером 59:01:3810302:394, находящемся в частной собственности

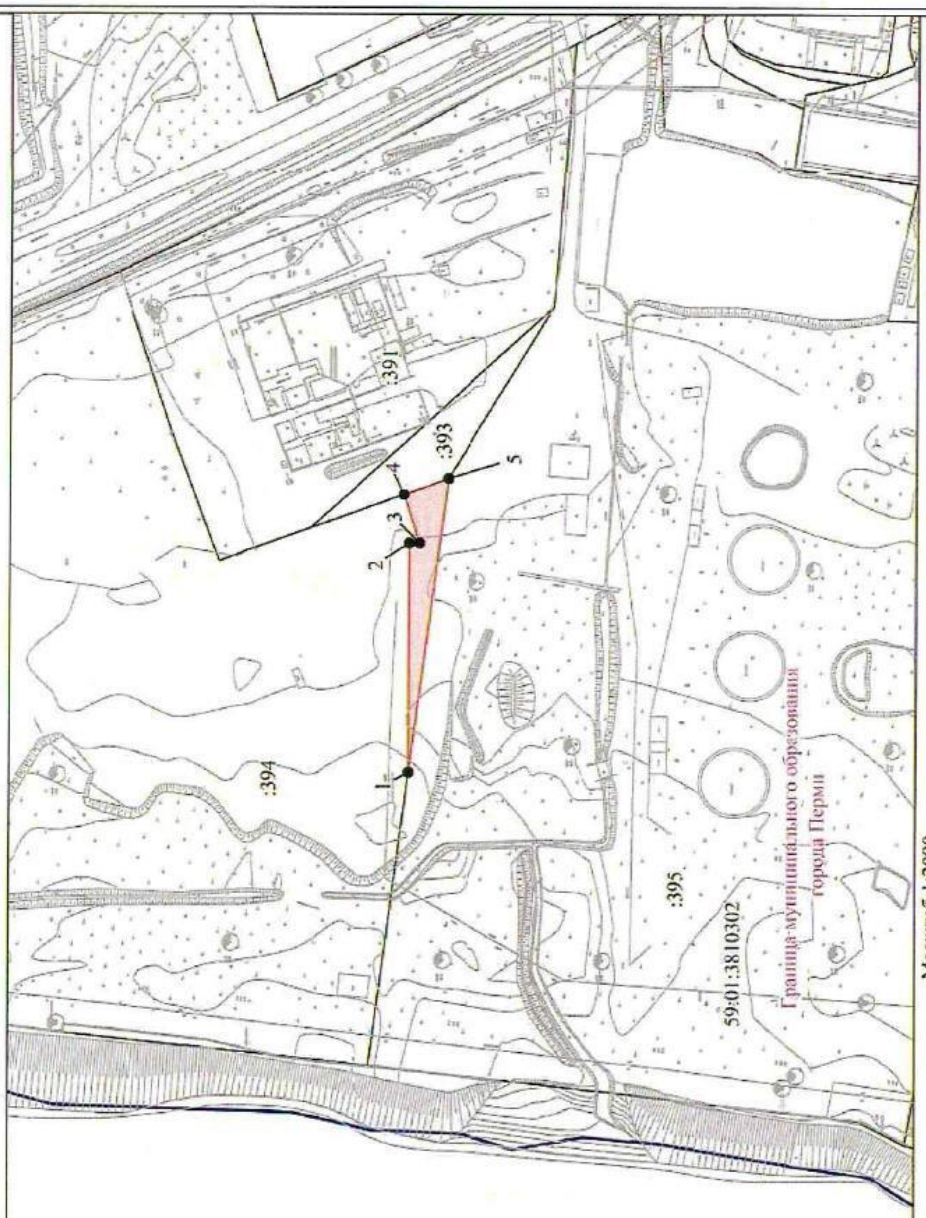

Условные обозначения

59:01:3810302 Номер кадастрового квартала

:395 Кадастровый номер земельного участка

Проектная граница публичного сервитута

Существующая часть границы, имеющаяся в ЕГРН сведения о которой достаточны для определения ее местоположения

Граница кадастрового квартала

Граница кадастрового квартала

1 •

Графическое описание местоположения границ публичного сервитута
В целях обеспечения строительства, реконструкции объектов инфраструктуры при реализации объекта «Северный железнодорожный обход г. Перми: «2 этап – Переустройство ул. Соликамская», «4 этап – Железнодорожный путь с примыканием к станции Левшино», «5 этап – Мостовой переход через реку Кама» на земельном участке с кадастровым номером 59:01:3810302:394, находящемся в частной собственности

Местоположение земельного участка (публичного сервитута)	Пермский край, г Пермь
Система координат	МСК-59, зона 2
Площадь земельного участка (части земельного участка)	503 кв. м

Перечень характерных точек

Обозначение характерных точек границ	**Координаты, м**		**Метод определения координат характерной точки**	**Средняя квадратическая погрешность положения характерной точки (Mt), м**
	X	**Y**		
1	**2**	**3**	**4**	**5**
1	527767.78	2237998.44	Аналитический метод	0.10
2	527767.81	2238069.07	Аналитический метод	0.10
3	527764.71	2238069.00	Аналитический метод	0.10
4	527769.53	2238083.89	Аналитический метод	0.10
5	527755.91	2238088.75	Аналитический метод	0.10
1	527767.78	2237998.44	Аналитический метод	0.10

МИНИСТЕРСТВО ТРАНСПОРТА РОССИЙСКОЙ ФЕДЕРАЦИИ

ФЕДЕРАЛЬНОЕ АГЕНТСТВО ЖЕЛЕЗНОДОРОЖНОГО ТРАНСПОРТА
(РОСЖЕЛДОР)

РАСПОРЯЖЕНИЕ

16 апреля 2021 Москва № АИ-110-р

Об установлении публичного сервитута в интересах дирекции по комплексной реконструкции железных дорог и строительству объектов железнодорожного транспорта – филиала открытого акционерного общества «Российские железные дороги»

В соответствии с Земельным кодексом Российской Федерации, статьей 4 Федерального закона от 31.07.2020 № 254-ФЗ «Об особенностях регулирования отдельных отношений в целях модернизации и расширения магистральной инфраструктуры и о внесении изменений в отдельные законодательные акты Российской Федерации», пунктом 5.3.18 (3) Положения о Федеральном агентстве железнодорожного транспорта, утвержденного постановлением Правительства Российской Федерации от 30.07.2004 № 397, и на основании ходатайства Дирекции по комплексной реконструкции железных дорог и строительству объектов железнодорожного транспорта – филиала открытого акционерного общества «Российские железные дороги» (далее – Дирекция), поступившего с письмом Дирекции от 13.04.2021 № ИСХ-3954/ДКРС:

1. Установить публичный сервитут на срок 81 месяц в интересах Дирекции (ОГРН 1037739877295, ИНН 7708503727) в отношении части земельного участка площадью 761 кв.м в границах земельного участка с кадастровым номером 59:01:3810302:391, с адресным ориентиром: Пермский край, г. Пермь, Орджоникидзевский район, ул. Соликамская.

2. Срок, в течение которого использование земельного участка (его части) и (или) расположенного на нем объекта недвижимости в соответствии с их разрешенным использованием будет невозможно или существенно затруднено (при возникновении таких обстоятельств) не более 12 месяцев.

3. Утвердить границы публичного сервитута общей площадью 761 кв. м согласно прилагаемому графическому описанию местоположения границ публичного сервитута и перечням координат характерных точек вышеуказанных границ, являющихся неотъемлемой частью настоящего распоряжения.

4. Публичный сервитут устанавливается в целях строительства и реконструкции для объекта: «Северный железнодорожный обход г. Перми» II этап строительства – «Строительство предохранительных тупиков и укладка стрелок примыкания Северного железнодорожного обхода на перегоне Левшино - Балмошная с включением в электрическую централизацию станции Левшино» на основании документации по планировке территории (проекта планировки территории и проекта межевания территории), утвержденной распоряжениями Федерального агентства железнодорожного транспорта от 15.01.2021 № ЭБ-7-р и от 11.02.2021 № ЭБ-40-р.

5. Управлению финансов, инвестиций и капитального строительства Федерального агентства железнодорожного транспорта:

1) в соответствии с Федеральным законом от 13.07.2015 № 218-ФЗ «О государственной регистрации недвижимости» направить копию настоящего распоряжения в филиал ФГБУ «ФКП Росреестра» по Пермскому краю;

2) направить копию настоящего распоряжения в Дирекцию;

3) обеспечить размещение настоящего распоряжения на официальном сайте Федерального агентства железнодорожного транспорта в информационно-коммуникационной сети «Интернет».

Врио руководителя А.О. Иванов

УФИКС
(499) 550-34-36 доб. 1182

Графическое описание местоположения границ публичного сервитута

В целях обеспечения строительства, реконструкции объектов инфраструктуры при реализации объекта «Северный железнодорожный обход г. Перми: «2 этап – Переустройство ул. Соликамская», «4 этап – Железнодорожный путь с примыканием к станции Левшино», «5 этап – Мостовой переход через реку Кама» на земельном участке с кадастровым номером 59:01:3810302:391, находящемся в частной собственности

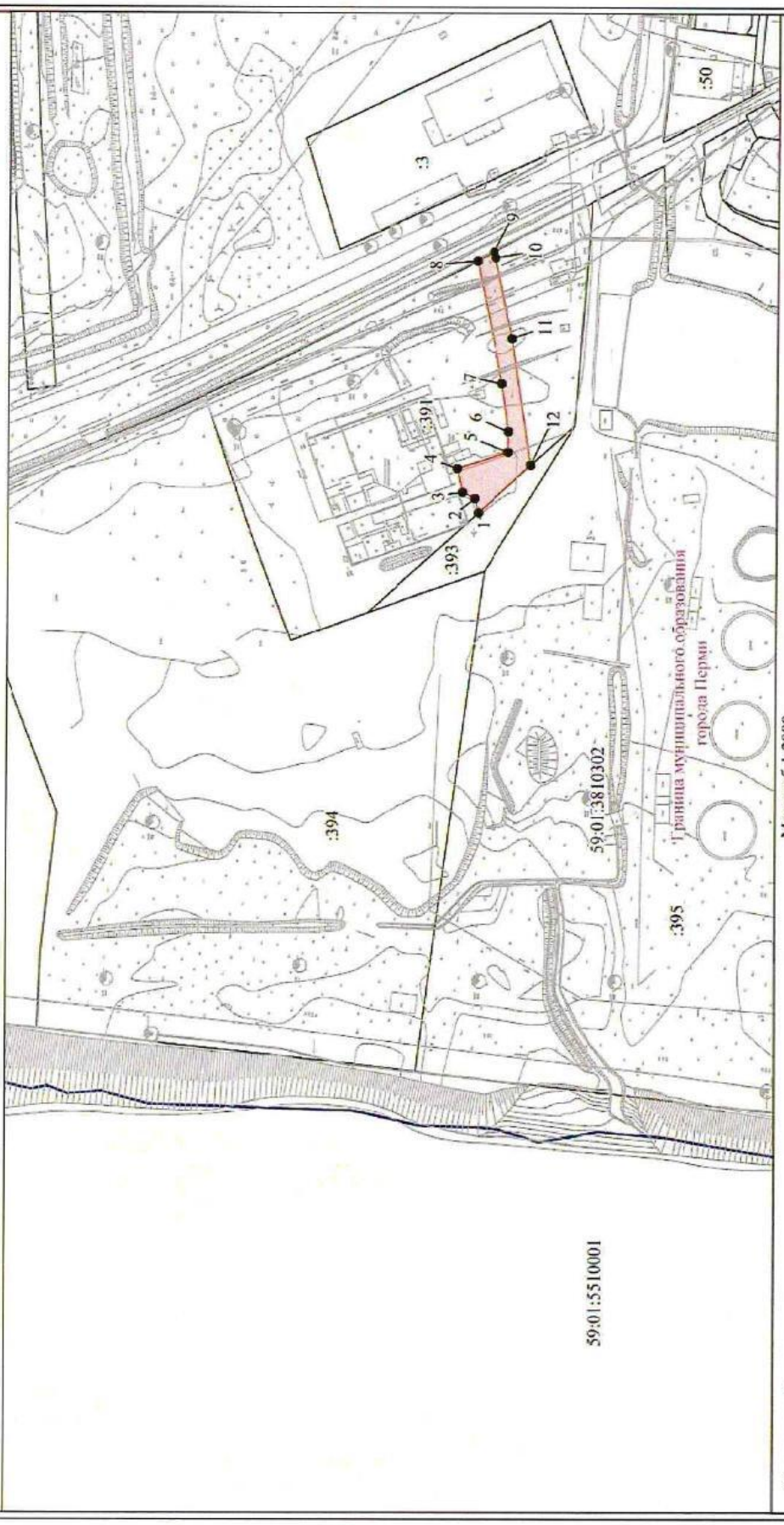

Графическое описание местоположения границ публичного сервитута
В целях обеспечения строительства, реконструкции объектов инфраструктуры при реализации объекта «Северный железнодорожный обход г. Перми: «2 этап – Переустройство ул. Соликамская», «4 этап – Железнодорожный путь с примыканием к станции Левшино», «5 этап – Мостовой переход через реку Кама» на земельном участке с кадастровым номером 59:01:3810302:391, находящемся в частной собственности

Местоположение земельного участка (публичного сервитута)	Пермский край, г Пермь
Система координат	МСК-59, зона 2
Площадь земельного участка (части земельного участка)	761 кв. м

Перечень характерных точек

Обозначение характерных точек границ	**Координаты, м**		**Метод определения координат характерной точки**	**Средняя квадратическая погрешность положения характерной точки (Mt), м**
	X	**Y**		
1	**2**	**3**	**4**	**5**
1	527758.24	2238109.69	Аналитический метод	0.10
2	527759.63	2238114.89	Аналитический метод	0.10
3	527763.98	2238117.12	Аналитический метод	0.10
4	527765.90	2238125.51	Аналитический метод	0.10
5	527747.54	2238131.29	Аналитический метод	0.10
6	527747.46	2238138.72	Аналитический метод	0.10
7	527749.90	2238155.75	Аналитический метод	0.10
8	527759.10	2238199.65	Аналитический метод	0.10
9	527753.16	2238202.88	Аналитический метод	0.10
10	527752.56	2238200.77	Аналитический метод	0.10
11	527746.42	2238171.73	Аналитический метод	0.10
12	527739.40	2238126.71	Аналитический метод	0.10
1	527758.24	2238109.69	Аналитический метод	0.10

МИНИСТЕРСТВО ТРАНСПОРТА РОССИЙСКОЙ ФЕДЕРАЦИИ

ФЕДЕРАЛЬНОЕ АГЕНТСТВО ЖЕЛЕЗНОДОРОЖНОГО ТРАНСПОРТА
(РОСЖЕЛДОР)

РАСПОРЯЖЕНИЕ

26 апреля 2021 Москва № АИ-111-р

Об установлении публичного сервитута в интересах дирекции по комплексной реконструкции железных дорог и строительству объектов железнодорожного транспорта – филиала открытого акционерного общества «Российские железные дороги»

В соответствии с Земельным кодексом Российской Федерации, статьей 4 Федерального закона от 31.07.2020 № 254-ФЗ «Об особенностях регулирования отдельных отношений в целях модернизации и расширения магистральной инфраструктуры и о внесении изменений в отдельные законодательные акты Российской Федерации», пунктом 5.3.18 (3) Положения о Федеральном агентстве железнодорожного транспорта, утвержденного постановлением Правительства Российской Федерации от 30.07.2004 № 397, и на основании ходатайства Дирекции по комплексной реконструкции железных дорог и строительству объектов железнодорожного транспорта – филиала открытого акционерного общества «Российские железные дороги» (далее – Дирекция), поступившего с письмом Дирекции от 13.04.2021 № ИСХ-3952/ДКРС:

1. Установить публичный сервитут на срок 81 месяц в интересах Дирекции (ОГРН 1037739877295, ИНН 7708503727) в отношении части земельного участка площадью 473 кв.м в границах земельного участка с кадастровым номером 59:01:3810302:393, с адресным ориентиром: Пермский край, г. Пермь, Орджоникидзевский район, ул. Соликамская.

2. Срок, в течение которого использование земельного участка (его части) и (или) расположенного на нем объекта недвижимости в соответствии с их разрешенным использованием будет невозможно или существенно затруднено (при возникновении таких обстоятельств) не более 12 месяцев.

3. Утвердить границы публичного сервитута общей площадью 473 кв. м согласно прилагаемому графическому описанию местоположения границ публичного сервитута и перечням координат характерных точек вышеуказанных границ, являющихся неотъемлемой частью настоящего распоряжения.

4. Публичный сервитут устанавливается в целях строительства и реконструкции для объекта: «Северный железнодорожный обход г. Перми» II этап строительства – «Строительство предохранительных тупиков и укладка стрелок примыкания Северного железнодорожного обхода на перегоне Левшино - Балмошная с включением в электрическую централизацию станции Левшино» на основании документации по планировке территории (проекта планировки территории и проекта межевания территории), утвержденной распоряжениями Федерального агентства железнодорожного транспорта от 15.01.2021 № ЭБ-7-р и от 11.02.2021 № ЭБ-40-р.

5. Управлению финансов, инвестиций и капитального строительства Федерального агентства железнодорожного транспорта:

1) в соответствии с Федеральным законом от 13.07.2015 № 218-ФЗ «О государственной регистрации недвижимости» направить копию настоящего распоряжения в филиал ФГБУ «ФКП Росреестра» по Пермскому краю;

2) направить копию настоящего распоряжения в Дирекцию;

3) обеспечить размещение настоящего распоряжения на официальном сайте Федерального агентства железнодорожного транспорта в информационно-коммуникационной сети «Интернет».

Врио руководителя А.О. Иванов

УФИКС
(499) 550-34-36 доб. 1182

Графическое описание местоположения границ публичного сервитута

В целях обеспечения строительства, реконструкции объектов инфраструктуры при реализации объекта «Северный железнодорожный обход г. Перми: «2 этап – Переустройство ул. Соликамская», «4 этап – Железнодорожный путь с примыканием к станции Левшино», «5 этап – Мостовой переход через реку Кама» на земельном участке с кадастровым номером 59:01:3810302:393, находящемся в частной собственности

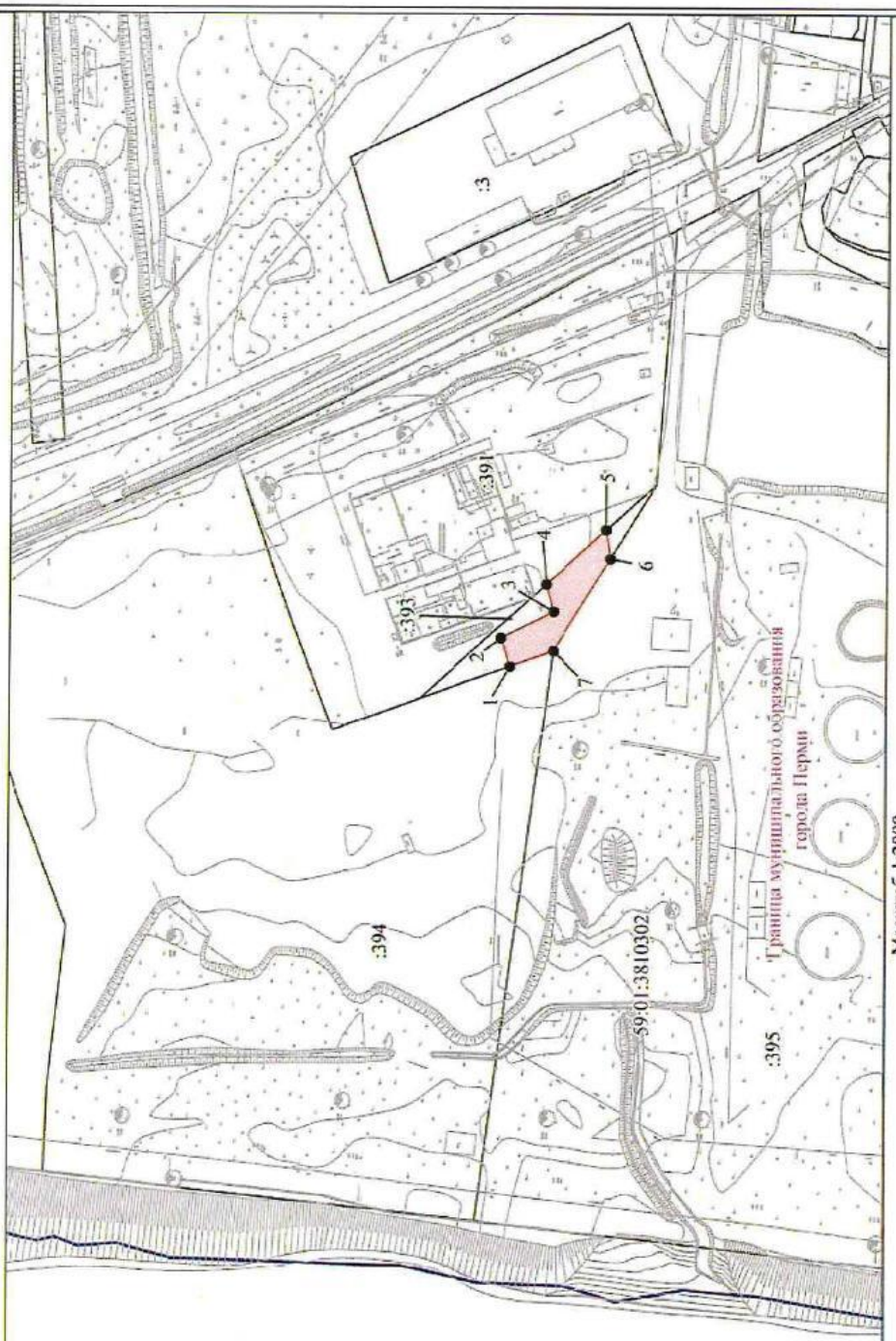

Масштаб 1:2000

Условные обозначения

59:01:3810302 Номер кадастрового квартала

:395 Кадастровый номер земельного участка

Проектная граница публичного сервитута

Существующая часть границы, имеющаяся в ЕГРН сведения о которой достаточны для определения ее местоположения

Граница кадастрового квартала

Граница кадастрового квартала

Графическое описание местоположения границ публичного сервитута
В целях обеспечения строительства, реконструкции объектов инфраструктуры при реализации объекта «Северный железнодорожный обход г. Перми: «2 этап – Переустройство ул. Соликамская», «4 этап – Железнодорожный путь с примыканием к станции Левшино», «5 этап – Мостовой переход через реку Кама» на земельном участке с кадастровым номером 59:01:3810302:393, находящемся в частной собственности

Местоположение земельного участка (публичного сервитута)	Пермский край, г Пермь
Система координат	МСК-59, зона 2
Площадь земельного участка (части земельного участка)	473 кв. м

Перечень характерных точек

Обозначение характерных точек границ	**Координаты, м**		**Метод определения координат характерной точки**	**Средняя квадратическая погрешность положения характерной точки (Mt), м**
	X	**Y**		
1	**2**	**3**	**4**	**5**
1	527769.53	2238083.89	Аналитический метод	0.10
2	527772.41	2238092.81	Аналитический метод	0.10
3	527755.95	2238101.10	Аналитический метод	0.10
4	527758.24	2238109.69	Аналитический метод	0.10
5	527739.40	2238126.71	Аналитический метод	0.10
6	527738.02	2238117.76	Аналитический метод	0.10
7	527755.91	2238088.75	Аналитический метод	0.10
1	527769.53	2238083.89	Аналитический метод	0.10

МИНИСТЕРСТВО ТРАНСПОРТА РОССИЙСКОЙ ФЕДЕРАЦИИ

ФЕДЕРАЛЬНОЕ АГЕНТСТВО ЖЕЛЕЗНОДОРОЖНОГО ТРАНСПОРТА
(РОСЖЕЛДОР)

РАСПОРЯЖЕНИЕ

16 апреля 2021 Москва № АИ-111-р

Об установлении публичного сервитута в интересах дирекции по комплексной реконструкции железных дорог и строительству объектов железнодорожного транспорта – филиала открытого акционерного общества «Российские железные дороги»

В соответствии с Земельным кодексом Российской Федерации, статьей 4 Федерального закона от 31.07.2020 № 254-ФЗ «Об особенностях регулирования отдельных отношений в целях модернизации и расширения магистральной инфраструктуры и о внесении изменений в отдельные законодательные акты Российской Федерации», пунктом 5.3.18 (3) Положения о Федеральном агентстве железнодорожного транспорта, утвержденного постановлением Правительства Российской Федерации от 30.07.2004 № 397, и на основании ходатайства Дирекции по комплексной реконструкции железных дорог и строительству объектов железнодорожного транспорта – филиала открытого акционерного общества «Российские железные дороги» (далее – Дирекция), поступившего с письмом Дирекции от 13.04.2021 № ИСХ-3953/ДКРС:

1. Установить публичный сервитут на срок 81 месяц в интересах Дирекции (ОГРН 1037739877295, ИНН 7708503727) в отношении части земельного участка площадью 2868 кв.м в границах земельного участка с кадастровым номером 59:01:3810369:3 с адресным ориентиром: Пермский край, г. Пермь, Орджоникидзевский район, ул. Соликамская, 293.

2. Срок, в течение которого использование земельного участка (его части) и (или) расположенного на нем объекта недвижимости в соответствии с их разрешенным использованием будет невозможно или существенно затруднено (при возникновении таких обстоятельств) не более 12 месяцев.

3. Утвердить границы публичного сервитута общей площадью 2868 кв. м согласно прилагаемому графическому описанию местоположения границ публичного сервитута и перечням координат характерных точек вышеуказанных границ, являющихся неотъемлемой частью настоящего распоряжения.

4. Публичный сервитут устанавливается в целях строительства и реконструкции для объекта: «Северный железнодорожный обход г. Перми» II этап строительства – «Строительство предохранительных тупиков и укладка стрелок примыкания Северного железнодорожного обхода на перегоне Левшино - Балмошная с включением в электрическую централизацию станции Левшино» на основании документации по планировке территории (проекта планировки территории и проекта межевания территории), утвержденной распоряжениями Федерального агентства железнодорожного транспорта от 15.01.2021 № ЭБ-7-р и от 11.02.2021 № ЭБ-40-р.

5. Управлению финансов, инвестиций и капитального строительства Федерального агентства железнодорожного транспорта:

1) в соответствии с Федеральным законом от 13.07.2015 № 218-ФЗ «О государственной регистрации недвижимости» направить копию настоящего распоряжения в филиал ФГБУ «ФКП Росреестра» по Пермскому краю;

2) направить копию настоящего распоряжения в Дирекцию;

3) обеспечить размещение настоящего распоряжения на официальном сайте Федерального агентства железнодорожного транспорта в информационно-коммуникационной сети «Интернет».

Врио руководителя А.О. Иванов

УФИКС
(499) 550-34-36 доб. 1182

Графическое описание местоположения границ публичного сервитута

В целях собеспечения строительства, реконструкции объектов инфраструктуры при реализации объекта «Северный железнодорожный обход г. Перми:
«2 этап – Переустройство ул. Соликамская», «4 этап – Железнодорожный путь с примыканием к станции Левшино», «5 этап – Мостовой переход через реку Кама»
на земельном участке с кадастровым номером 59:01:3810369:3, находящемся в частной собственности

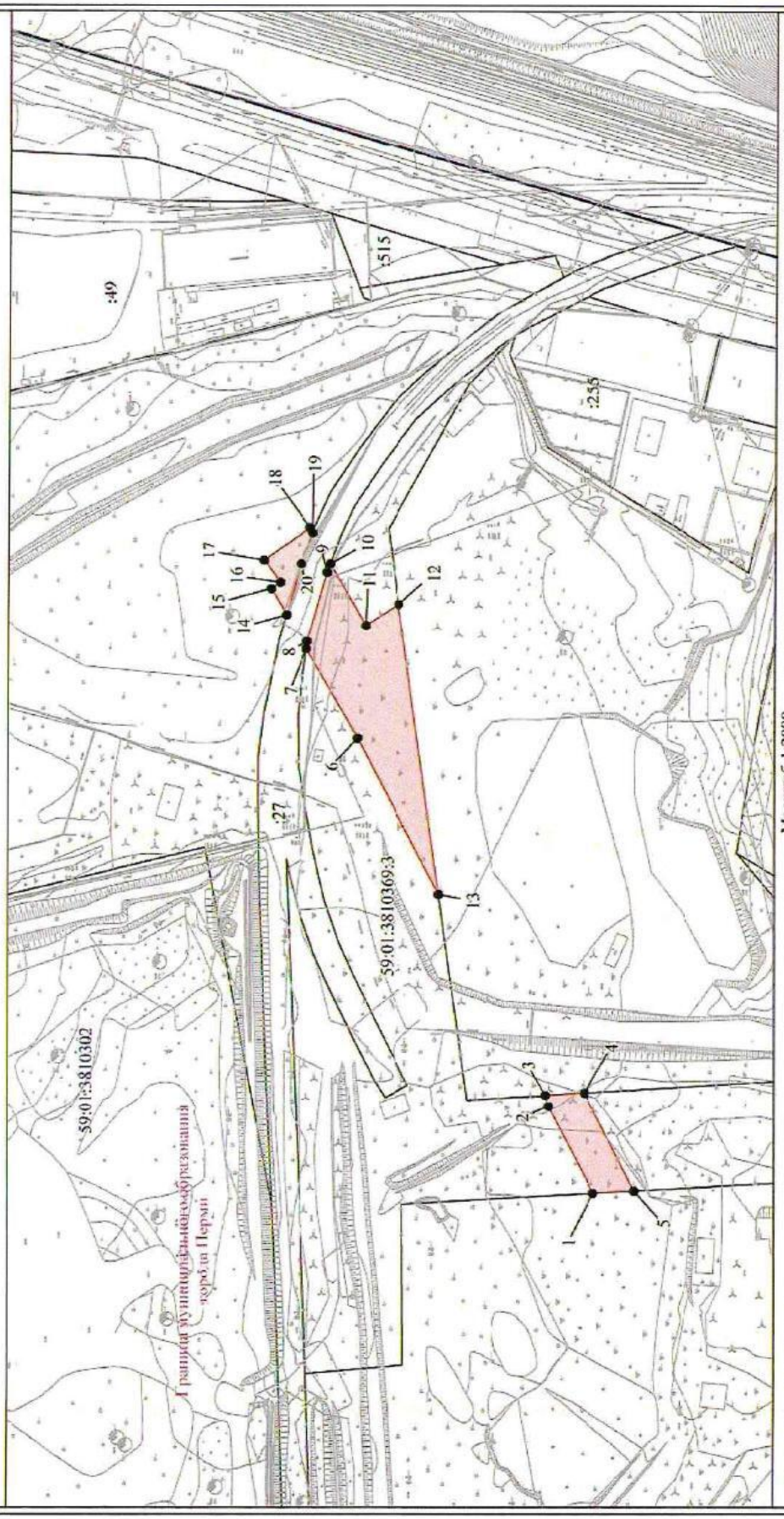

Графическое описание местоположения границ публичного сервитута
В целях обеспечения строительства, реконструкции объектов инфраструктуры при реализации объекта «Северный железнодорожный обход г. Перми: «2 этап – Переустройство ул. Соликамская», «4 этап – Железнодорожный путь с примыканием к станции Левшино», «5 этап – Мостовой переход через реку Кама» на земельном участке с кадастровым номером 59:01:3810369:3, находящемся в частной собственности

Местоположение земельного участка (публичного сервитута)	Пермский край, г Пермь
Система координат	МСК-59, зона 2
Площадь земельного участка (части земельного участка)	2 868 кв. м

Перечень характерных точек

Обозначение характерных точек границ	**Координаты, м**		**Метод определения координат характерной точки**	**Средняя квадратическая погрешность положения характерной точки (Mt), м**
	X	**Y**		
1	**2**	**3**	**4**	**5**
Площадь 540 кв.м.				
Кадастровый номер земельного участка 59:01:3810369:3				
1	527818.17	2238453.24	Аналитический метод	0.10
2	527834.43	2238484.80	Аналитический метод	0.10
3	527835.48	2238488.70	Аналитический метод	0.10
4	527821.41	2238489.56	Аналитический метод	0.10
5	527803.48	2238454.05	Аналитический метод	0.10
1	527818.17	2238453.24	Аналитический метод	0.10
Площадь 2 108 кв.м.				
Кадастровый номер земельного участка 59:01:3810369:3				
6	527903.82	2238618.22	Аналитический метод	0.10
7	527922.61	2238650.63	Аналитический метод	0.10
8	527922.27	2238653.40	Аналитический метод	0.10
9	527915.06	2238678.26	Аналитический метод	0.10
10	527913.89	2238681.35	Аналитический метод	0.10
11	527900.92	2238659.10	Аналитический метод	0.10
12	527888.97	2238666.73	Аналитический метод	0.10
13	527874.26	2238561.57	Аналитический метод	0.10
6	527903.82	2238618.22	Аналитический метод	0.10
Площадь 220 кв.м.				
Кадастровый номер земельного участка 59:01:3810369:3				
14	527929.80	2238663.02	Аналитический метод	0.10
15	527935.30	2238672.49	Аналитический метод	0.10
16	527932.07	2238674.71	Аналитический метод	0.10
17	527937.95	2238682.67	Аналитический метод	0.10

18	527921.42	2238694.24	Аналитический метод	0.10
19	527920.40	2238692.48	Аналитический метод	0.10
20	527924.56	2238681.42	Аналитический метод	0.10
14	527929.80	2238663.02	Аналитический метод	0.10

МИНИСТЕРСТВО ТРАНСПОРТА РОССИЙСКОЙ ФЕДЕРАЦИИ

ФЕДЕРАЛЬНОЕ АГЕНТСТВО ЖЕЛЕЗНОДОРОЖНОГО ТРАНСПОРТА
(РОСЖЕЛДОР)

РАСПОРЯЖЕНИЕ

16 июня 2011 Москва № АИ-111-р

Об установлении публичного сервитута в интересах дирекции по комплексной реконструкции железных дорог и строительству объектов железнодорожного транспорта – филиала открытого акционерного общества «Российские железные дороги»

В соответствии с Земельным кодексом Российской Федерации, статьей 4 Федерального закона от 31.07.2020 № 254-ФЗ «Об особенностях регулирования отдельных отношений в целях модернизации и расширения магистральной инфраструктуры и о внесении изменений в отдельные законодательные акты Российской Федерации», пунктом 5.3.18 (3) Положения о Федеральном агентстве железнодорожного транспорта, утвержденного постановлением Правительства Российской Федерации от 30.07.2004 № 397, и на основании ходатайства Дирекции по комплексной реконструкции железных дорог и строительству объектов железнодорожного транспорта – филиала открытого акционерного общества «Российские железные дороги» (далее – Дирекция), поступившего с письмом Дирекции от 27.05.2021 № ИСХ-5602/ДКРС:

1. Установить публичный сервитут на срок 81 месяц в интересах Дирекции (ОГРН 1037739877295, ИНН 7708503727) в отношении:

1) части земельного участка площадью 212 кв.м в границах земельного участка с кадастровым номером 59:01:0000000:88504, с адресным ориентиром: Пермский край, город Пермь, ул. Соликамская.

2. Срок, в течение которого использование земельного участка (его части) и (или) расположенного на нем объекта недвижимости в соответствии с их разрешенным использованием будет невозможно или существенно затруднено (при возникновении таких обстоятельств) не более 12 месяцев.

3. Утвердить границы публичного сервитута общей площадью 212 кв. м согласно прилагаемому графическому описанию местоположения границ публичного сервитута и перечням координат характерных точек вышеуказанных границ, являющихся неотъемлемой частью настоящего распоряжения.

4. Публичный сервитут устанавливается в целях строительства и реконструкции для объекта: «Северный железнодорожный обход города Перми». II этап строительства – «Строительство предохранительных тупиков и укладка стрелок примыкания Северного железнодорожного обхода на перегоне Левшино – Балмошная с включением в электрическую централизацию станции Левшино» на основании документации по планировке территории (проекта планировки территории и проекта межевания территории), утвержденной распоряжениями Федерального агентства железнодорожного транспорта от 15.01.2021 № ЭБ-7-р и от 11.02.2021 № ЭБ-40-р.

5. Управлению финансов, инвестиций и капитального строительства Федерального агентства железнодорожного транспорта:

1) в соответствии с Федеральным законом от 13.07.2015 № 218-ФЗ «О государственной регистрации недвижимости» направить копию настоящего распоряжения в филиал ФГБУ «ФКП Росреестра» по Пермскому краю;

2) направить копию настоящего распоряжения в Дирекцию;

3) обеспечить размещение настоящего распоряжения на официальном сайте Федерального агентства железнодорожного транспорта в информационно-коммуникационной сети «Интернет».

Заместитель руководителя А.О. Иванов

УФИКС
(499) 550-34-36 доб. 1182

Графическое описание местоположения границ публичного сервитута

В целях обеспечения строительства, реконструкции объектов инфраструктуры при реализации объекта «Северный железнодорожный обход г. Перми:
«2 этап – Переустройство ул. Соликамская», «4 этап – Железнодорожный путь с примыканием к станции Левшино», «5 этап – Мостовой переход через реку Кама»
на земельном участке с кадастровым номером 59:01:0000000:88504, находящемся в муниципальной собственности

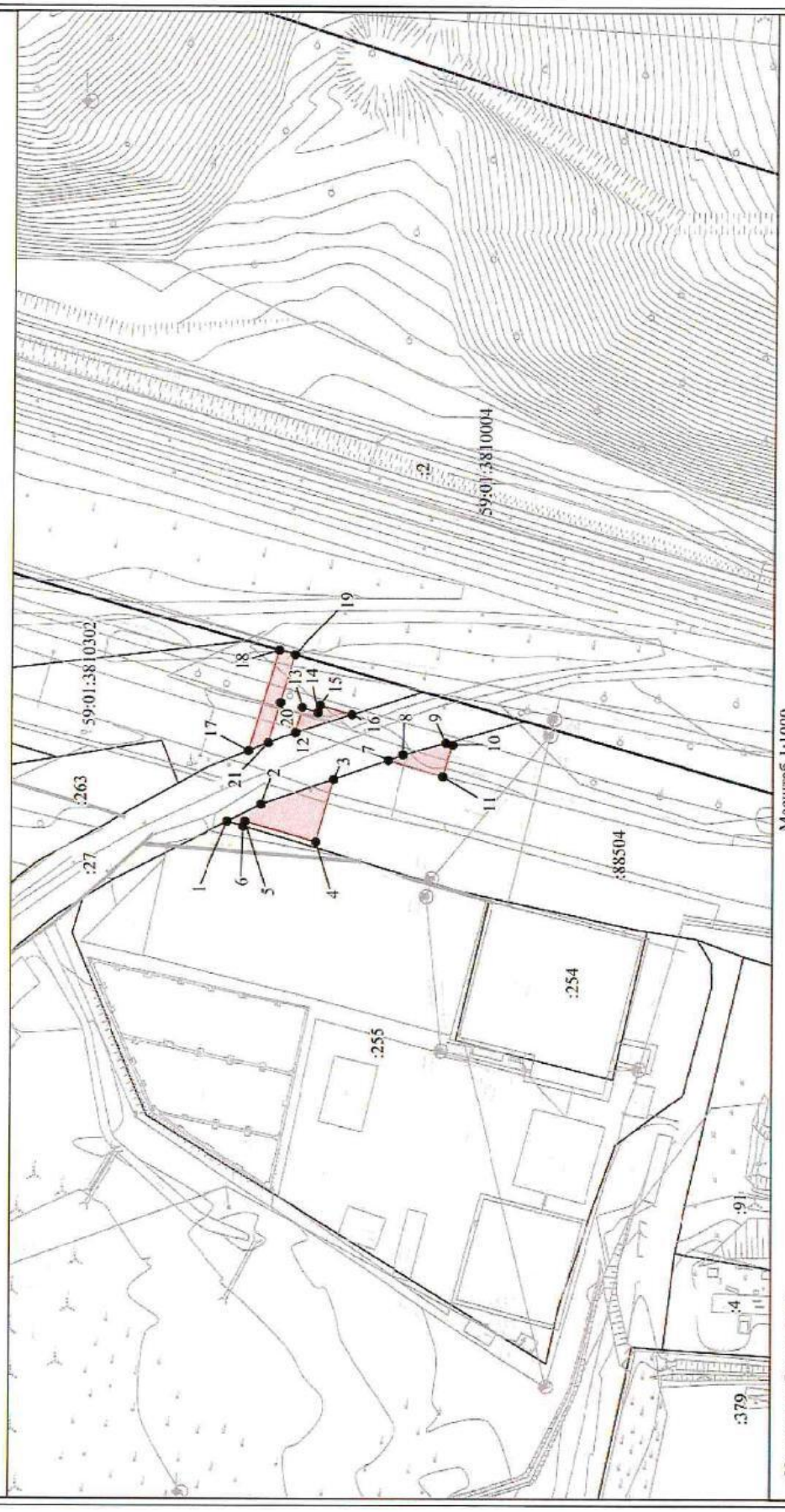

Графическое описание местоположения границ публичного сервитута В целях обеспечения строительства, реконструкции объектов инфраструктуры при реализации объекта «Северный железнодорожный обход г. Перми: «2 этап – Переустройство ул. Соликамская», «4 этап – Железнодорожный путь с примыканием к станции Левшино», «5 этап – Мостовой переход через реку Кама» на земельном участке с кадастровым номером 59:01:0000000:88504, находящемся в муниципальной собственности				
Местоположение земельного участка (публичного сервитута)			Пермский край, г Пермь	
Система координат			МСК-59, зона 2	
Площадь земельного участка (части земельного участка)			212 кв. м	
Перечень характерных точек				
Обозначение характерных точек границ	Координаты, м		Метод определения координат характерной точки	Средняя квадратическая погрешность положения характерной точки (Mt), м
	X	Y		
1	2	3	4	5
Площадь 99 кв.м.				
Кадастровый номер земельного участка 59:01:0000000:88504				
1	527821.09	2238776.76	Метод спутниковых геодезических измерений (определений)	0.10
2	527814.96	2238779.89	Метод спутниковых геодезических измерений (определений)	0.10
3	527801.82	2238784.45	Метод спутниковых геодезических измерений (определений)	0.10
4	527804.99	2238773.06	Метод спутниковых геодезических измерений (определений)	0.10
5	527817.91	2238776.78	Метод спутниковых геодезических измерений (определений)	0.10
6	527818.18	2238775.90	Метод спутниковых геодезических измерений (определений)	0.10
1	527821.09	2238776.76	Метод спутниковых геодезических измерений	0.10

			(определений)	
Площадь 36 кв.м.				
Кадастровый номер земельного участка 59:01:0000000:88504				
7	527791.88	2238787.91	Метод спутниковых геодезических измерений (определений)	0.10
8	527789.05	2238788.90	Метод спутниковых геодезических измерений (определений)	0.10
9	527781.35	2238791.05	Метод спутниковых геодезических измерений (определений)	0.10
10	527780.17	2238790.69	Метод спутниковых геодезических измерений (определений)	0.10
11	527781.87	2238784.93	Метод спутниковых геодезических измерений (определений)	0.10
7	527791.88	2238787.91	Метод спутниковых геодезических измерений (определений)	0.10
Площадь 24 кв.м.				
Кадастровый номер земельного участка 59:01:0000000:88504				
12	527808.90	2238792.85	Метод спутниковых геодезических измерений (определений)	0.10
13	527807.64	2238797.47	Метод спутниковых геодезических измерений (определений)	0.10
14	527804.68	2238796.54	Метод спутниковых геодезических измерений (определений)	0.10
15	527804.31	2238797.86	Метод спутниковых геодезических измерений (определений)	0.10
16	527798.54	2238796.15	Метод спутниковых геодезических	0.10

			измерений (определений)	
12	527808.90	2238792.85	Метод спутниковых геодезических измерений (определений)	0.10
Площадь 53 кв.м.				
Кадастровый номер земельного участка 59:01:0000000:88504				
17	527817.30	2238789.61	Метод спутниковых геодезических измерений (определений)	0.10
18	527811.87	2238807.94	Метод спутниковых геодезических измерений (определений)	0.10
19	527809.06	2238807.13	Метод спутниковых геодезических измерений (определений)	0.10
20	527811.61	2238798.37	Метод спутниковых геодезических измерений (определений)	0.10
21	527813.73	2238791.08	Метод спутниковых геодезических измерений (определений)	0.10
17	527817.30	2238789.61	Метод спутниковых геодезических измерений (определений)	0.10

МИНИСТЕРСТВО ТРАНСПОРТА РОССИЙСКОЙ ФЕДЕРАЦИИ

ФЕДЕРАЛЬНОЕ АГЕНТСТВО ЖЕЛЕЗНОДОРОЖНОГО ТРАНСПОРТА
(РОСЖЕЛДОР)

РАСПОРЯЖЕНИЕ

25 августа 2021 **Москва** № АК-377-р

Об установлении публичного сервитута в интересах дирекции по комплексной реконструкции железных дорог и строительству объектов железнодорожного транспорта – филиала открытого акционерного общества «Российские железные дороги»

В соответствии с Земельным кодексом Российской Федерации, статьей 4 Федерального закона от 31.07.2020 № 254-ФЗ «Об особенностях регулирования отдельных отношений в целях модернизации и расширения магистральной инфраструктуры и о внесении изменений в отдельные законодательные акты Российской Федерации», пунктом 5.3.18 (3) Положения о Федеральном агентстве железнодорожного транспорта, утвержденного постановлением Правительства Российской Федерации от 30.07.2004 № 397, и на основании ходатайства Дирекции по комплексной реконструкции железных дорог и строительству объектов железнодорожного транспорта – филиала открытого акционерного общества «Российские железные дороги» (далее – Дирекция), поступившего с письмом Дирекции от 02.08.2021 № ИСХ-8375/ДКРС:

1. Установить публичный сервитут на срок 39 месяцев в интересах Дирекции (ОГРН 1037739877295, ИНН 7708503727) в отношении земельного участка с кадастровым номером 59:01:0000000:277 площадью 4382 кв.м, с адресным ориентиром: Пермский край, г. Пермь, Орджоникидзевский район, ул. Соликамская, 329.

2. Срок, в течение которого использование земельного участка (его части) и (или) расположенного на нем объекта недвижимости в соответствии с их разрешенным использованием будет невозможно или существенно затруднено (при возникновении таких обстоятельств) не более 8 месяцев.

3. Утвердить границы публичного сервитута общей площадью 4382 кв. м согласно прилагаемому графическому описанию местоположения границ публичного сервитута и перечням координат характерных точек вышеуказанных границ, являющихся неотъемлемой частью настоящего распоряжения.

4. Публичный сервитут устанавливается в целях обеспечения строительства, реконструкции объектов инфраструктуры в рамках реализации объекта: «Северный

железнодорожный обход города Перми» 6 этап – Продление струенаправляющей дамбы, разделяющей турбинный тракт Камской ГЭС и нижний подходной канал Пермского судоходного шлюза» на основании документации по планировке территории (проекта планировки территории и проекта межевания территории), утвержденной распоряжением Федерального агентства железнодорожного транспорта от 25.06.2021 № АИ-243-р.

5. Управлению финансов, инвестиций и капитального строительства Федерального агентства железнодорожного транспорта:

1) в соответствии с Федеральным законом от 13.07.2015 № 218-ФЗ «О государственной регистрации недвижимости» направить копию настоящего распоряжения в филиал ФГБУ «ФКП Росреестра» по Пермскому краю;

2) направить копию настоящего распоряжения в Дирекцию;

3) обеспечить размещение настоящего распоряжения на официальном сайте Федерального агентства железнодорожного транспорта в информационно-коммуникационной сети «Интернет».

Заместитель руководителя А.О. Иванов

УФИКС
(499) 550-34-36 доб. 1182

Графическое описание местоположения границ публичного сервитута
В целях обеспечения строительства, реконструкции объектов инфраструктуры реализации объекта: ««Северный железнодорожный обход г. Перми» 6 этап – Продление струенаправляющей дамбы, разделяющей турбинный тракт Камской ГЭС и нижний подходной канал Пермского судоходного шлюза»
на земельном участке с кадастровым номером 59:01:0000000:277, находящемся в государственной собственности

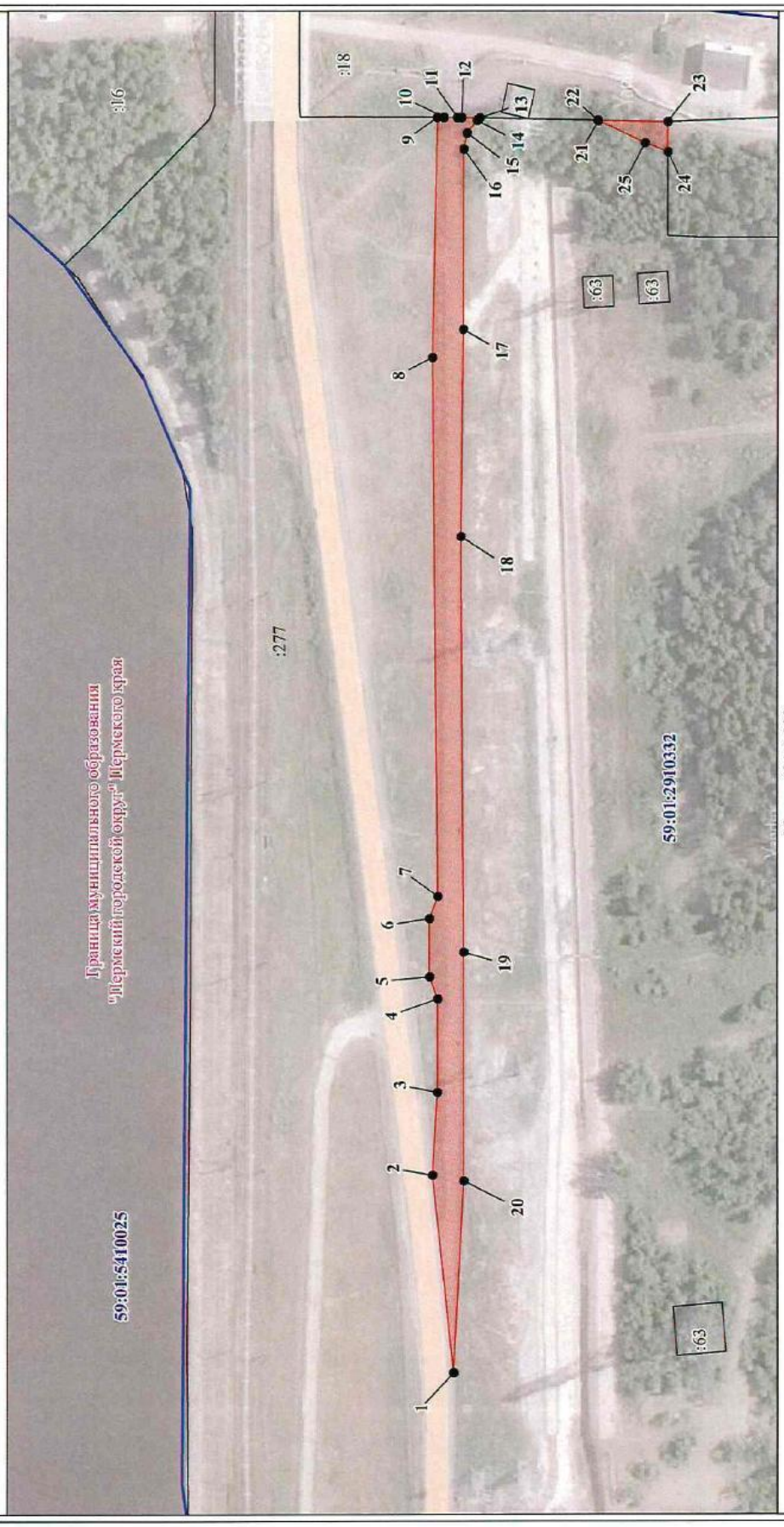

Масштаб 1:2 000

Условные обозначения

59:01:2910332 — Номер кадастрового квартала
:1217 — Кадастровый номер земельного участка
Проектная граница публичного сервитута
Существующая часть границы, имеющиеся в ЕГРН сведения о которой достаточны для определения ее местоположения
Граница кадастрового квартала
1 ● Характерная точка границ публичного сервитута

Графическое описание местоположения границ публичного сервитута В целях обеспечения строительства, реконструкции объектов инфраструктуры реализации объекта: ««Северный железнодорожный обход г. Перми» 6 этап – Продление струенаправляющей дамбы, разделяющей турбинный тракт Камской ГЭС и нижний подходной канал Пермского судоходного шлюза» на земельном участке с кадастровым номером 59:01:0000000:277, находящемся в государственной собственности				
Местоположение земельного участка (публичного сервитута)			Пермский край, г Пермь	
Система координат			МСК-59, зона 2	
Площадь земельного участка (части земельного участка)			4 382 кв. м	
Перечень характерных точек				
Обозначение характерных точек границ	**Координаты, м**		**Метод определения координат характерной точки**	**Средняя квадратическая погрешность положения характерной точки (Mt), м**
	X	**Y**		
1	**2**	**3**	**4**	**5**
Площадь 4 242 кв.м.				
Кадастровый номер земельного участка 59:01:0000000:277				
1	529377.05	2237431.74	Метод спутниковых геодезических измерений (определений)	0.10
2	529384.36	2237502.85	Метод спутниковых геодезических измерений (определений)	0.10
3	529382.46	2237532.52	Метод спутниковых геодезических измерений (определений)	0.10
4	529382.28	2237566.15	Метод спутниковых геодезических измерений (определений)	0.10
5	529385.17	2237574.08	Метод спутниковых геодезических измерений (определений)	0.10
6	529385.14	2237595.02	Метод спутниковых геодезических измерений (определений)	0.10
7	529382.09	2237603.04	Метод спутниковых геодезических измерений	0.10

			(определений)	
8	529383.60	2237796.68	Метод спутниковых геодезических измерений (определений)	0.10
9	529381.85	2237881.95	Метод спутниковых геодезических измерений (определений)	0.10
10	529379.44	2237881.94	Метод спутниковых геодезических измерений (определений)	0.10
11	529374.59	2237881.84	Метод спутниковых геодезических измерений (определений)	0.10
12	529373.04	2237881.80	Метод спутниковых геодезических измерений (определений)	0.10
13	529366.53	2237881.66	Метод спутниковых геодезических измерений (определений)	0.10
14	529367.52	2237880.89	Метод спутниковых геодезических измерений (определений)	0.10
15	529371.08	2237876.37	Метод спутниковых геодезических измерений (определений)	0.10
16	529372.25	2237870.73	Метод спутниковых геодезических измерений (определений)	0.10
17	529372.51	2237806.66	Метод спутниковых геодезических измерений (определений)	0.10
18	529373.43	2237732.55	Метод спутниковых геодезических измерений (определений)	0.10
19	529372.86	2237582.91	Метод спутниковых геодезических измерений (определений)	0.10

20	529373.07	2237500.73	Метод спутниковых геодезических измерений (определений)	0.10
1	529377.05	2237431.74	Метод спутниковых геодезических измерений (определений)	0.10
Площадь 140 кв.м.				
Кадастровый номер земельного участка 59:01:0000000:277				
21	529323.71	2237880.67	Метод спутниковых геодезических измерений (определений)	0.10
22	529323.87	2237880.77	Метод спутниковых геодезических измерений (определений)	0.10
23	529298.67	2237880.24	Метод спутниковых геодезических измерений (определений)	0.10
24	529298.70	2237869.54	Метод спутниковых геодезических измерений (определений)	0.10
25	529306.90	2237872.80	Метод спутниковых геодезических измерений (определений)	0.10
21	529323.71	2237880.67	Метод спутниковых геодезических измерений (определений)	0.10

МИНИСТЕРСТВО ТРАНСПОРТА РОССИЙСКОЙ ФЕДЕРАЦИИ

ФЕДЕРАЛЬНОЕ АГЕНТСТВО ЖЕЛЕЗНОДОРОЖНОГО ТРАНСПОРТА
(РОСЖЕЛДОР)

РАСПОРЯЖЕНИЕ

01 сентября 2021 **Москва** № МЦ-411-р

Об установлении публичного сервитута в интересах дирекции по комплексной реконструкции железных дорог и строительству объектов железнодорожного транспорта – филиала открытого акционерного общества «Российские железные дороги»

В соответствии с Земельным кодексом Российской Федерации, статьей 4 Федерального закона от 31.07.2020 № 254-ФЗ «Об особенностях регулирования отдельных отношений в целях модернизации и расширения магистральной инфраструктуры и о внесении изменений в отдельные законодательные акты Российской Федерации», пунктом 5.3.18 (3) Положения о Федеральном агентстве железнодорожного транспорта, утвержденного постановлением Правительства Российской Федерации от 30.07.2004 № 397, и на основании ходатайства Дирекции по комплексной реконструкции железных дорог и строительству объектов железнодорожного транспорта – филиала открытого акционерного общества «Российские железные дороги» (далее – Дирекция), поступившего с письмом Дирекции от 02.08.2021 № ИСХ-8376/ДКРС:

1. Установить публичный сервитут на срок 39 месяцев в интересах Дирекции (ОГРН 1037739877295, ИНН 7708503727) в отношении земельного участка с кадастровым номером 59:01:0000000:641 площадью 22653 кв.м, с адресным ориентиром: Пермский край, г. Пермь, Орджоникидзевский район, ул. Соликамская, 327.

2. Срок, в течение которого использование земельного участка (его части) и (или) расположенного на нем объекта недвижимости в соответствии с их разрешенным использованием будет невозможно или существенно затруднено (при возникновении таких обстоятельств) не более 12 месяцев.

3. Утвердить границы публичного сервитута общей площадью 22653 кв. м согласно прилагаемому графическому описанию местоположения границ публичного сервитута и перечням координат характерных точек вышеуказанных границ, являющихся неотъемлемой частью настоящего распоряжения.

4. Публичный сервитут устанавливается в целях обеспечения строительства, реконструкции объектов инфраструктуры в рамках реализации объекта: «Северный

железнодорожный обход города Перми» 6 этап – Продление струенаправляющей дамбы, разделяющей турбинный тракт Камской ГЭС и нижний подходной канал Пермского судоходного шлюза» на основании документации по планировке территории (проекта планировки территории и проекта межевания территории), утвержденной распоряжением Федерального агентства железнодорожного транспорта от 25.06.2021 № АИ-243-р.

5. Управлению финансов, инвестиций и капитального строительства Федерального агентства железнодорожного транспорта:

1) в соответствии с Федеральным законом от 13.07.2015 № 218-ФЗ «О государственной регистрации недвижимости» направить копию настоящего распоряжения в филиал ФГБУ «ФКП Росреестра» по Пермскому краю;

2) направить копию настоящего распоряжения в Дирекцию;

3) обеспечить размещение настоящего распоряжения на официальном сайте Федерального агентства железнодорожного транспорта в информационно-коммуникационной сети «Интернет».

Заместитель руководителя А.О. Иванов

УФИКС
(499) 550-34-36 доб. 1182

Графическое описание местоположения границ публичного сервитута

В целях обеспечения строительства, реконструкции объектов инфраструктуры реализации объекта: ««Северный железнодорожный обход г. Перми» 6 этап – Продление струенаправляющей дамбы, разделяющей турбинный тракт Камской ГЭС и нижний подходной канал Пермского судоходного шлюза» на земельном участке с кадастровым номером 59:01:0000000:641, находящемся в государственной собственности

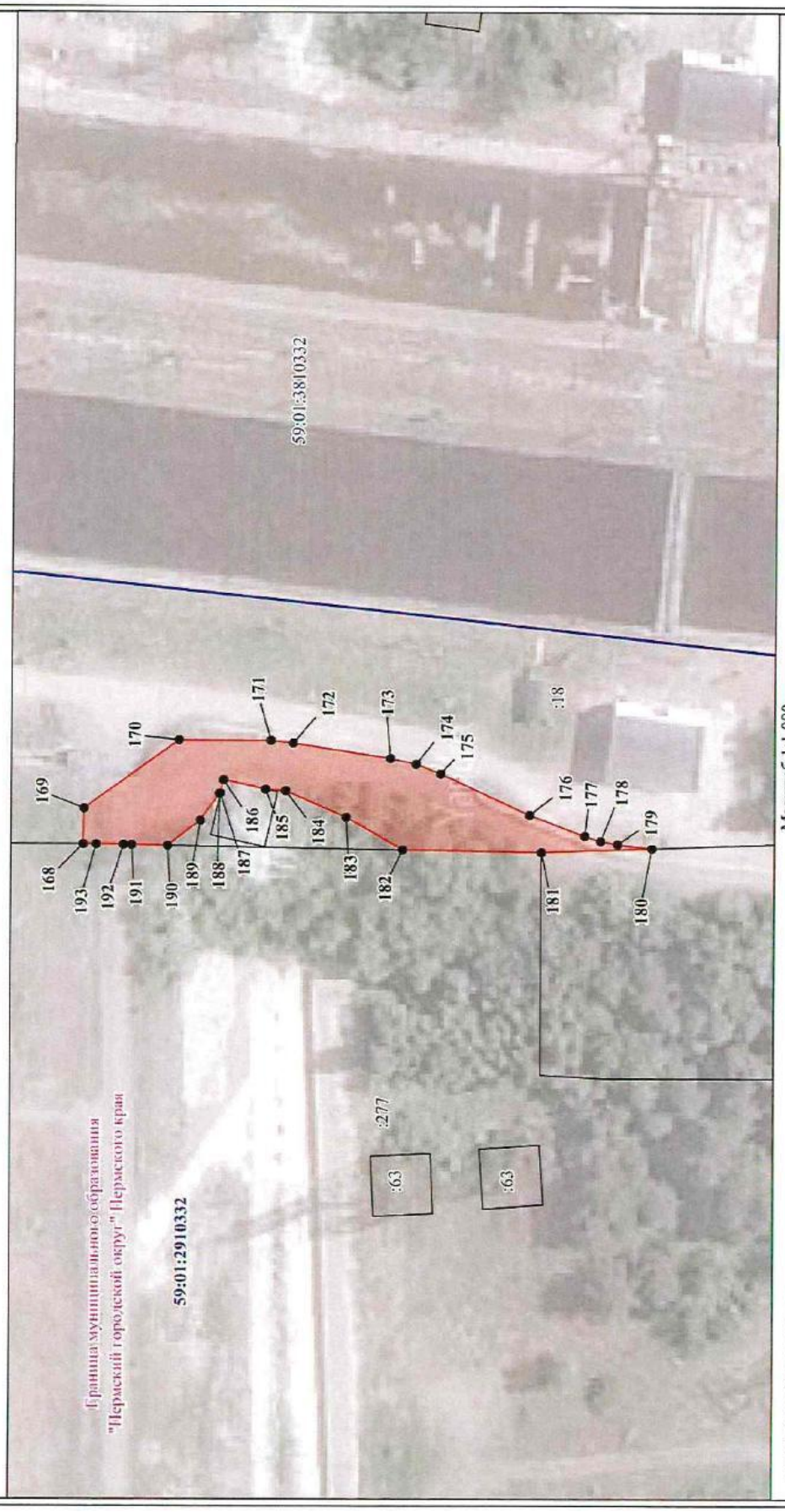

Условные обозначения

59:01:2910332 Номер кадастрового квартала

:1217 Кадастровый номер земельного участка

Проектная граница публичного сервитута

Существующая часть границы, имеющиеся в ЕГРН сведения о которой достаточны для определения ее местоположения

Граница кадастрового квартала

1● Характерная точка границ публичного сервитута

Графическое описание местоположения границ публичного сервитута

В целях обеспечения строительства, реконструкции объектов инфраструктуры реализации объекта: ««Северный железнодорожный обход г. Перми» 6 этап – Продление струенаправляющей дамбы, разделяющей турбинный тракт Камской ГЭС и нижний подходной канал Пермского судоходного шлюза» на земельном участке с кадастровым номером 59:01:0000000:641, находящемся в государственной собственности

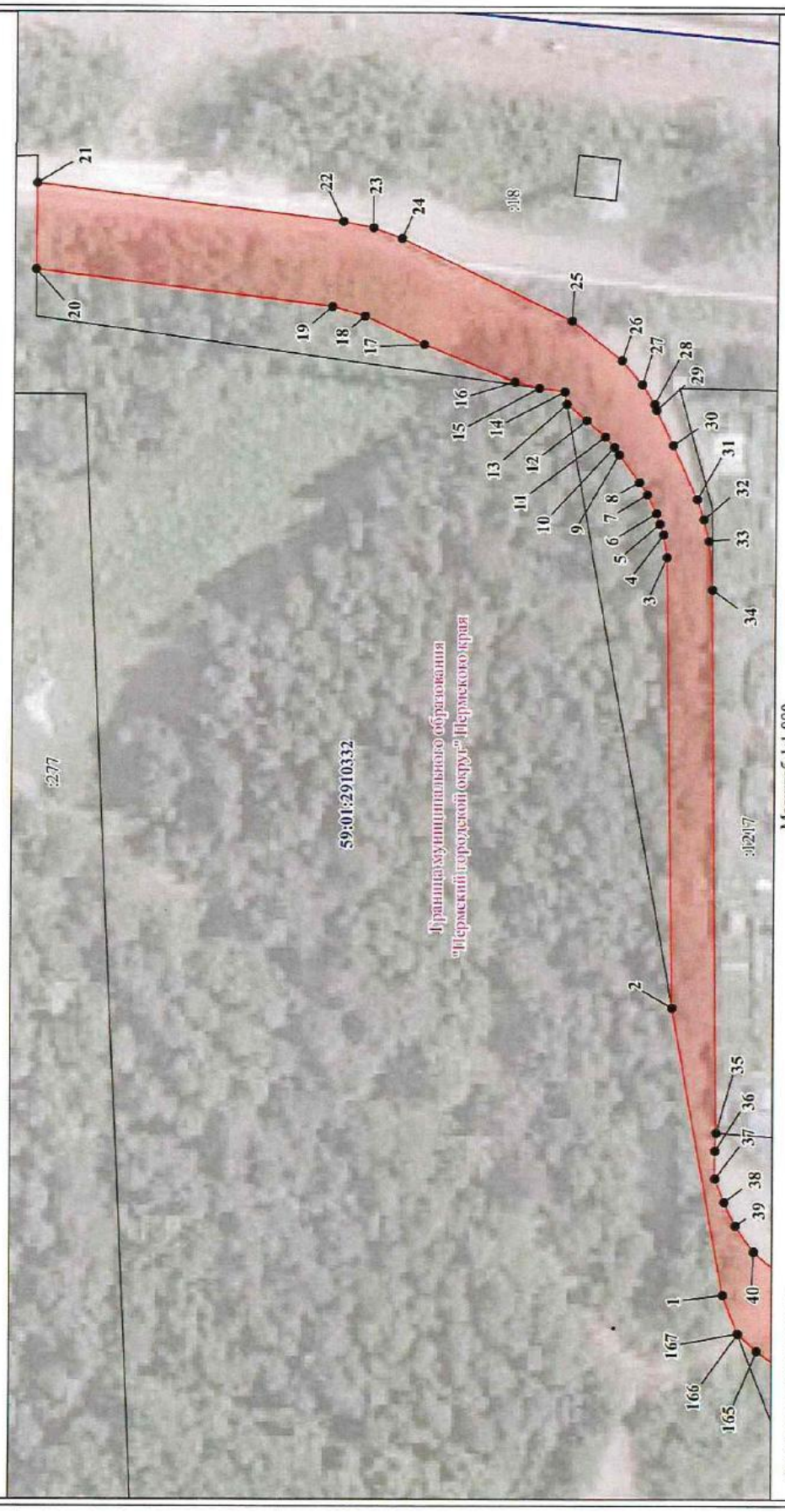

Условные обозначения

59:01:2910332 Номер кадастрового квартала

:18 Кадастровый номер земельного участка

Проектная граница публичного сервитута

Существующая часть границы, имеющиеся в ЕГРН сведения о которой достаточны для определения ее местоположения

Граница кадастрового квартала

1● Характерная точка границ публичного сервитута

Графическое описание местоположения границ публичного сервитута
В целях обеспечения строительства, реконструкции объектов инфраструктуры реализации объекта:
««Северный железнодорожный обход г. Перми» 6 этап – Продление струенаправляющей
дамбы, разделяющей турбинный тракт Камской ГЭС и нижний подходной канал Пермского судоходного шлюза»
на земельном участке с кадастровым номером 59:01:0000000:641, находящемся в государственной собственности

Масштаб 1:1 000

Условные обозначения

59:01:2910332	Номер кадастрового квартала
:1217	Кадастровый номер земельного участка
	Проектная граница публичного сервитута
	Существующая часть границы, имеющиеся в ЕГРН сведения о которой достаточны для определения ее местоположения
	Граница кадастровго квартала
1 ●	Характерная точка границ публичного сервитута

Графическое описание местоположения границ публичного сервитута
В целях обеспечения строительства, реконструкции объектов инфраструктуры реализации объекта:
««Северный железнодорожный обход г. Перми» 6 этап – Продление струенаправляющей
дамбы, разделяющей турбинный тракт Камской ГЭС и нижний подходной канал Пермского судоходного шлюза»
на земельном участке с кадастровым номером 59:01:0000000:641, находящемся в государственной собственности

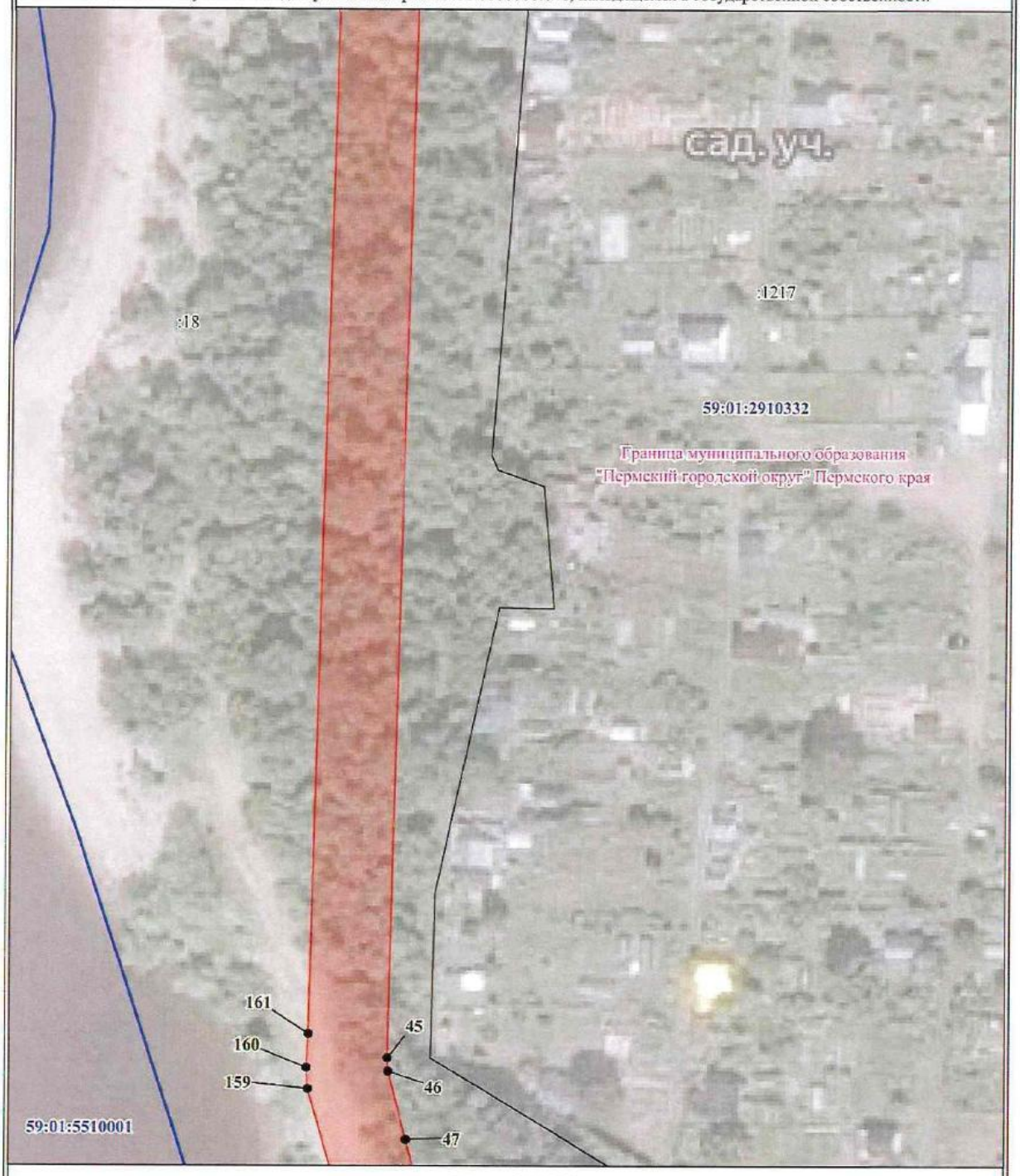

Масштаб 1:1 000

Условные обозначения

59:01:2910332	Номер кадастрового квартала
:1217	Кадастровый номер земельного участка
	Проектная граница публичного сервитута
	Существующая часть границы, имеющиеся в ЕГРН сведения о которой достаточны для определения ее местоположения
	Граница кадастровго квартала
1 ●	Характерная точка границ публичного сервитута

Графическое описание местоположения границ публичного сервитута
В целях обеспечения строительства, реконструкции объектов инфраструктуры реализации объекта:
««Северный железнодорожный обход г. Перми» 6 этап – Продление струенаправляющей
дамбы, разделяющей турбинный тракт Камской ГЭС и нижний подходной канал Пермского судоходного шлюза»
на земельном участке с кадастровым номером 59:01:0000000:641, находящемся в государственной собственности

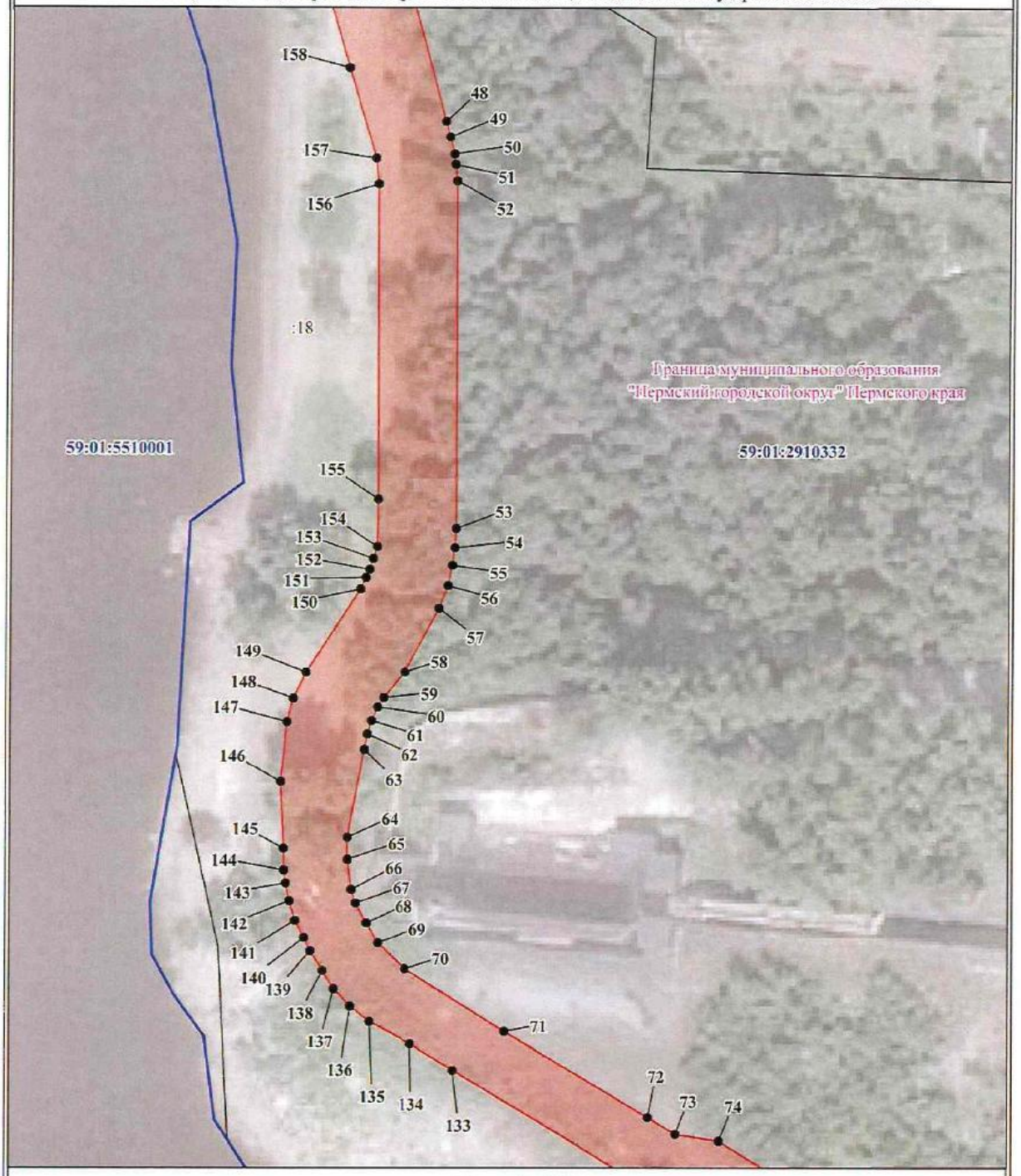

Масштаб 1:1 000

Условные обозначения

59:01:2910332	Номер кадастрового квартала
:18	Кадастровый номер земельного участка
	Проектная граница публичного сервитута
	Существующая часть границы, имеющиеся в ЕГРН сведения о которой достаточны для определения ее местоположения
	Граница кадастровго квартала
1 ●	Характерная точка границ публичного сервитута

Графическое описание местоположения границ публичного сервитута
В целях обеспечения строительства, реконструкции объектов инфраструктуры реализации объекта:
««Северный железнодорожный обход г. Перми» 6 этап – Продление струенаправляющей
дамбы, разделяющей турбинный тракт Камской ГЭС и нижний подходной канал Пермского судоходного шлюза»
на земельном участке с кадастровым номером 59:01:0000000:641, находящемся в государственной собственности

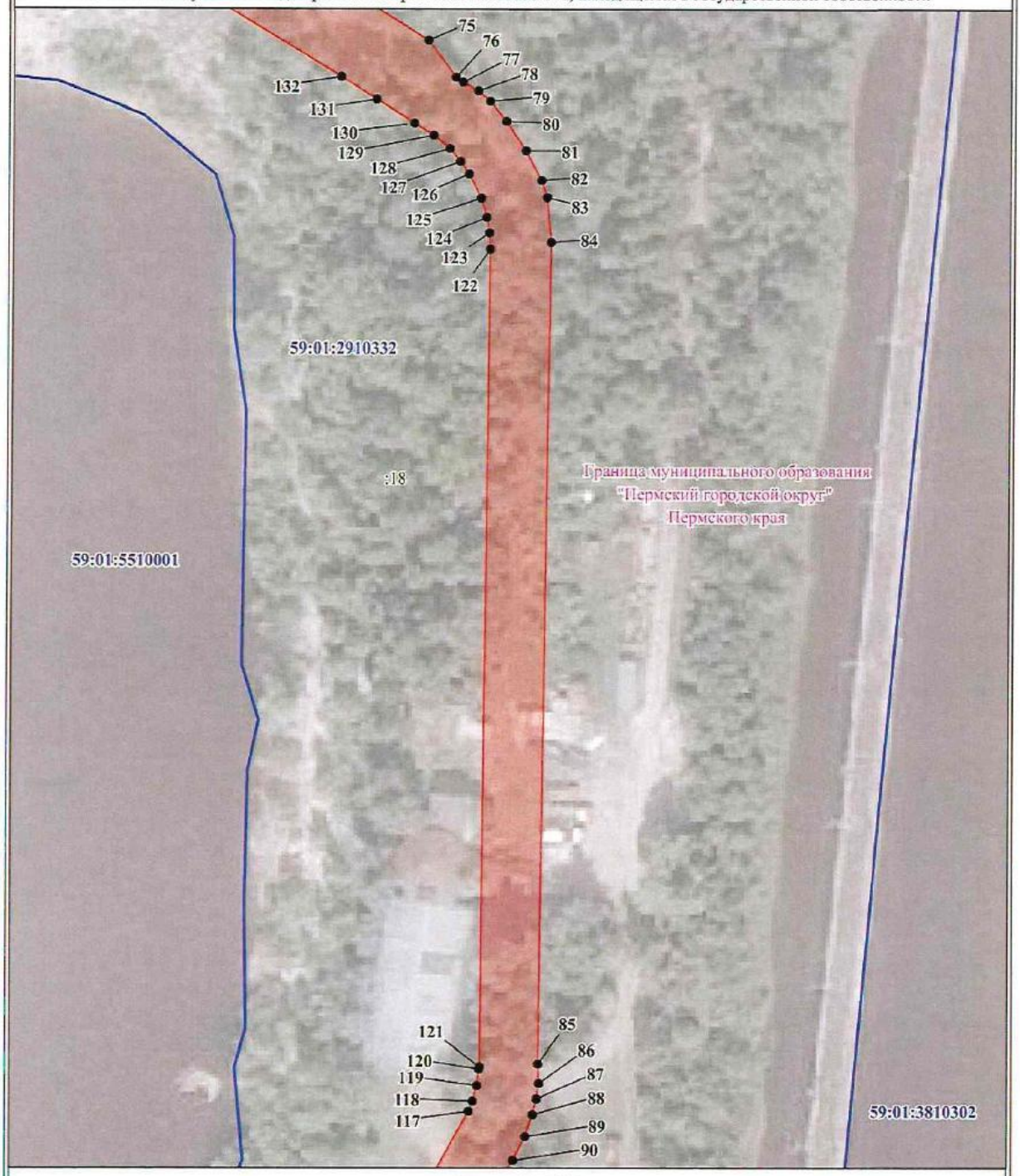

Масштаб 1:1 000

Условные обозначения

59:01:2910332	Номер кадастрового квартала
:18	Кадастровый номер земельного участка
	Проектная граница публичного сервитута
	Существующая часть границы, имеющиеся в ЕГРН сведения о которой достаточны для определения ее местоположения
	Граница кадастровго квартала
1 ●	Характерная точка границ публичного сервитута

Графическое описание местоположения границ публичного сервитута
В целях обеспечения строительства, реконструкции объектов инфраструктуры реализации объекта:
««Северный железнодорожный обход г. Перми» 6 этап – Продление струенаправляющей
дамбы, разделяющей турбинный тракт Камской ГЭС и нижний подходной канал Пермского судоходного шлюза»
на земельном участке с кадастровым номером 59:01:0000000:641, находящемся в государственной собственности

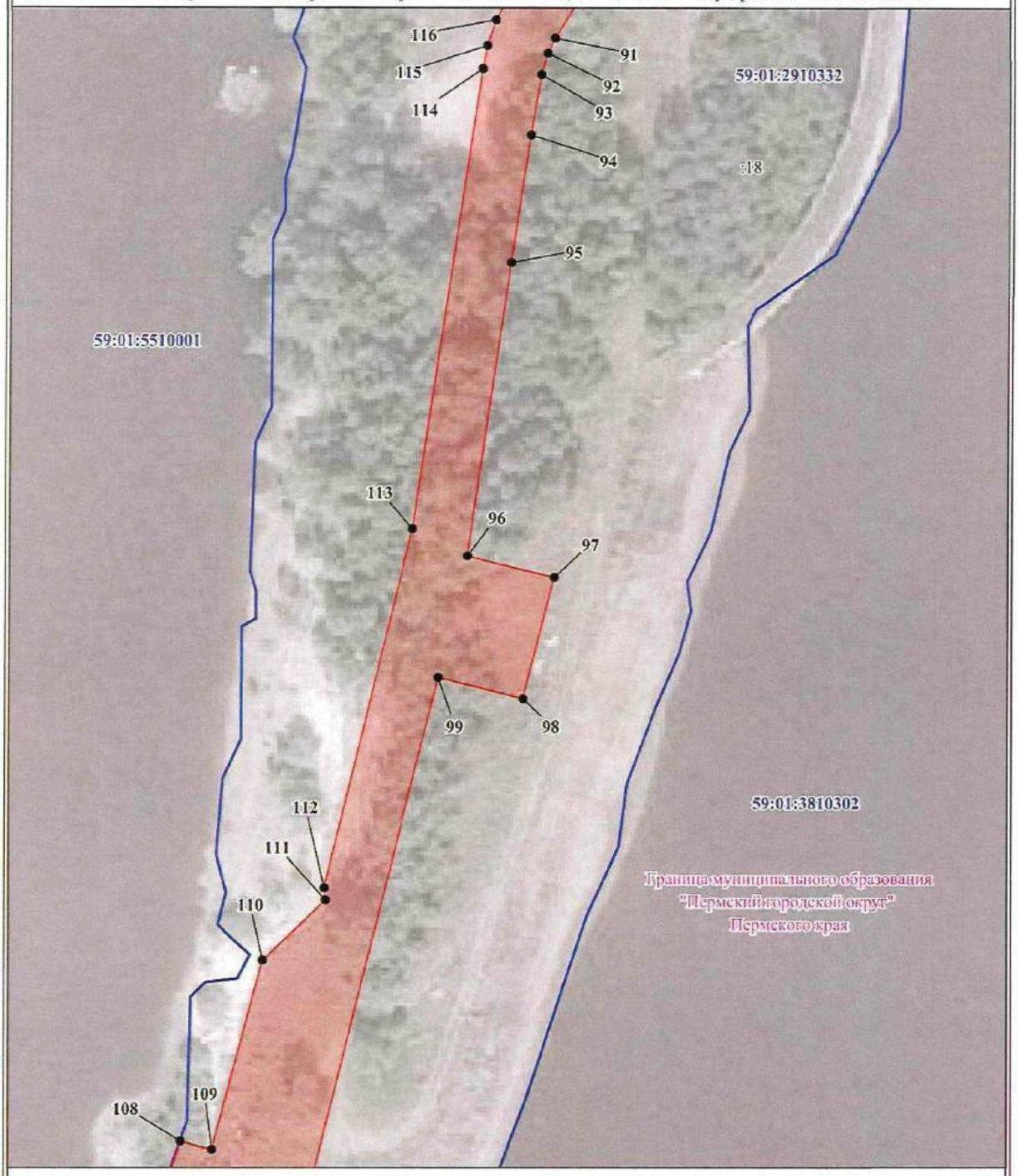

Масштаб 1:1 000

Условные обозначения

59:01:2910332	Номер кадастрового квартала
:18	Кадастровый номер земельного участка
	Проектная граница публичного сервитута
	Существующая часть границы, имеющиеся в ЕГРН сведения о которой достаточны для определения ее местоположения
	Граница кадастровго квартала
1 ●	Характерная точка границ публичного сервитута

Графическое описание местоположения границ публичного сервитута
В целях обеспечения строительства, реконструкции объектов инфраструктуры реализации объекта:
««Северный железнодорожный обход г. Перми» 6 этап – Продление струенаправляющей
дамбы, разделяющей турбинный тракт Камской ГЭС и нижний подходной канал Пермского судоходного шлюза»
на земельном участке с кадастровым номером 59:01:0000000:641, находящемся в государственной собственности

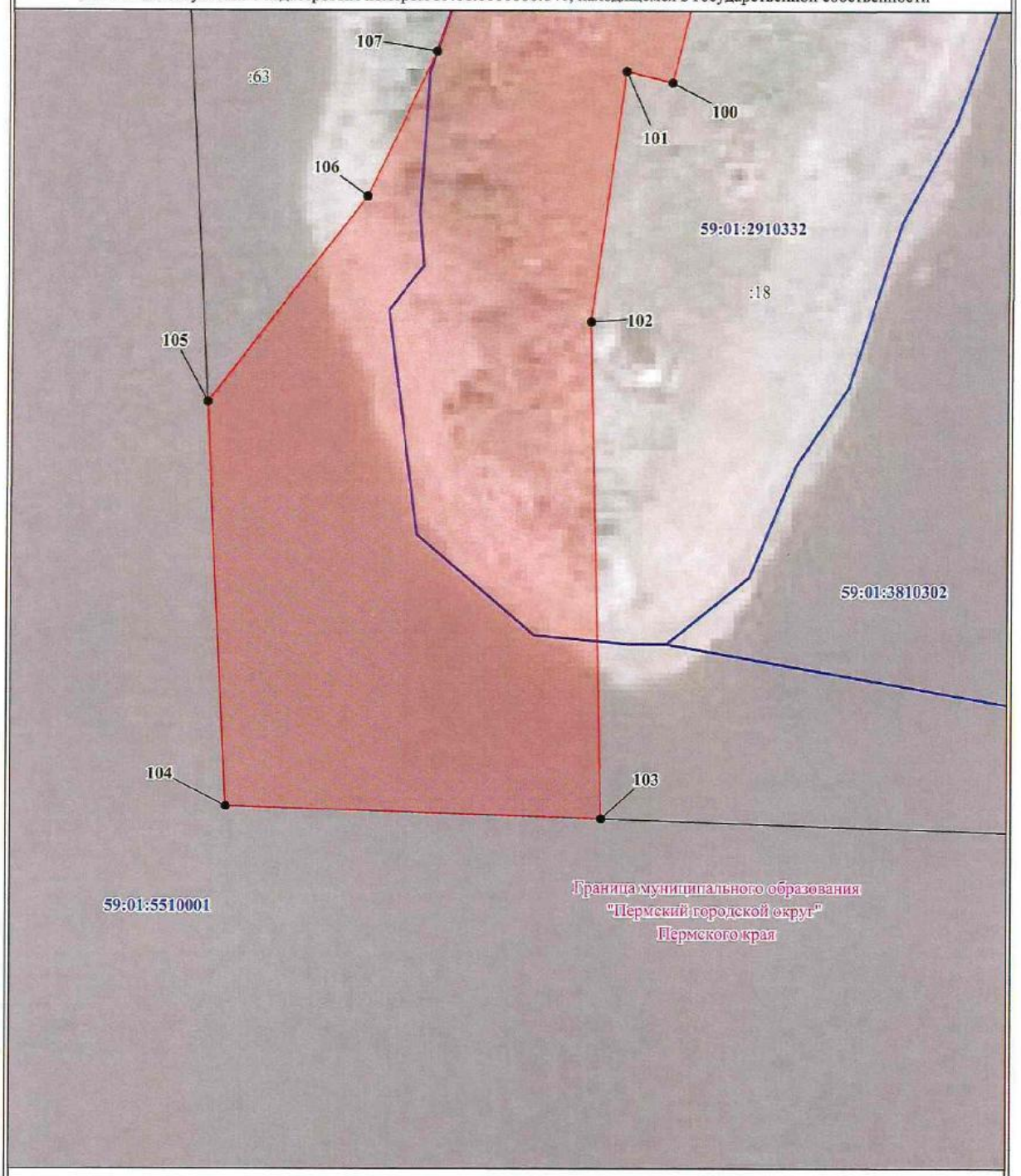

Масштаб 1:600

Условные обозначения

59:01:2910332	Номер кадастрового квартала
:18	Кадастровый номер земельного участка
	Проектная граница публичного сервитута
	Существующая часть границы, имеющиеся в ЕГРН сведения о которой достаточны для определения ее местоположения
	Граница кадастровго квартала
1 ●	Характерная точка границ публичного сервитута

Графическое описание местоположения границ публичного сервитута В целях обеспечения строительства, реконструкции объектов инфраструктуры реализации объекта: ««Северный железнодорожный обход г. Перми» 6 этап – Продление струенаправляющей дамбы, разделяющей турбинный тракт Камской ГЭС и нижний подходной канал Пермского судоходного шлюза» на земельном участке с кадастровым номером 59:01:0000000:641, находящемся в государственной собственности				
Местоположение земельного участка (публичного сервитута)			Пермский край, г Пермь	
Система координат			МСК-59, зона 2	
Площадь земельного участка (части земельного участка)			22 653 кв. м	
Перечень характерных точек				
Обозначение характерных точек границ	**Координаты, м**		**Метод определения координат характерной точки**	**Средняя квадратическая погрешность положения характерной точки (Mt), м**
	X	**Y**		
1	**2**	**3**	**4**	**5**
Площадь 21 634 кв.м.				
Кадастровый номер земельного участка 59:01:0000000:641				
1	529122.08	2237675.21	Метод спутниковых геодезических измерений (определений)	0.10
2	529131.37	2237727.41	Метод спутниковых геодезических измерений (определений)	0.10
3	529132.49	2237809.42	Метод спутниковых геодезических измерений (определений)	0.10
4	529133.19	2237813.54	Метод спутниковых геодезических измерений (определений)	0.10
5	529133.83	2237815.48	Метод спутниковых геодезических измерений (определений)	0.10
6	529134.46	2237817.38	Метод спутниковых геодезических измерений (определений)	0.10
7	529136.14	2237820.77	Метод спутниковых геодезических измерений	0.10

			(определений)	
8	529137.59	2237823.02	Метод спутниковых геодезических измерений (определений)	0.10
9	529141.29	2237828.03	Метод спутниковых геодезических измерений (определений)	0.10
10	529142.16	2237829.40	Метод спутниковых геодезических измерений (определений)	0.10
11	529143.81	2237831.26	Метод спутниковых геодезических измерений (определений)	0.10
12	529147.25	2237834.19	Метод спутниковых геодезических измерений (определений)	0.10
13	529150.88	2237837.08	Метод спутниковых геодезических измерений (определений)	0.10
14	529151.29	2237839.33	Метод спутниковых геодезических измерений (определений)	0.10
15	529155.90	2237839.99	Метод спутниковых геодезических измерений (определений)	0.10
16	529160.33	2237841.09	Метод спутниковых геодезических измерений (определений)	0.10
17	529176.90	2237847.82	Метод спутниковых геодезических измерений (определений)	0.10
18	529187.72	2237853.01	Метод спутниковых геодезических измерений (определений)	0.10
19	529193.57	2237854.72	Метод спутниковых геодезических измерений (определений)	0.10

20	529247.44	2237861.43	Метод спутниковых геодезических измерений (определений)	0.10
21	529247.34	2237877.03	Метод спутниковых геодезических измерений (определений)	0.10
22	529191.65	2237870.10	Метод спутниковых геодезических измерений (определений)	0.10
23	529186.21	2237868.97	Метод спутниковых геодезических измерений (определений)	0.10
24	529181.02	2237866.98	Метод спутниковых геодезических измерений (определений)	0.10
25	529150.03	2237852.12	Метод спутниковых геодезических измерений (определений)	0.10
26	529140.87	2237844.99	Метод спутниковых геодезических измерений (определений)	0.10
27	529137.13	2237840.62	Метод спутниковых геодезических измерений (определений)	0.10
28	529134.88	2237837.11	Метод спутниковых геодезических измерений (определений)	0.10
29	529134.53	2237836.07	Метод спутниковых геодезических измерений (определений)	0.10
30	529131.47	2237829.74	Метод спутниковых геодезических измерений (определений)	0.10
31	529127.03	2237819.93	Метод спутниковых геодезических измерений (определений)	0.10
32	529125.78	2237816.25	Метод спутниковых	0.10

			геодезических измерений (определений)	
33	529124.82	2237812.34	Метод спутниковых геодезических измерений (определений)	0.10
34	529124.19	2237803.50	Метод спутниковых геодезических измерений (определений)	0.10
35	529123.27	2237704.64	Метод спутниковых геодезических измерений (определений)	0.10
36	529123.48	2237701.39	Метод спутниковых геодезических измерений (определений)	0.10
37	529123.48	2237696.35	Метод спутниковых геодезических измерений (определений)	0.10
38	529121.82	2237692.07	Метод спутниковых геодезических измерений (определений)	0.10
39	529119.81	2237687.79	Метод спутниковых геодезических измерений (определений)	0.10
40	529116.44	2237683.05	Метод спутниковых геодезических измерений (определений)	0.10
41	529111.27	2237678.59	Метод спутниковых геодезических измерений (определений)	0.10
42	529105.09	2237675.44	Метод спутниковых геодезических измерений (определений)	0.10
43	529099.84	2237673.61	Метод спутниковых геодезических измерений (определений)	0.10
44	529097.16	2237673.01	Метод спутниковых геодезических	0.10

			измерений (определений)	
45	528708.42	2237662.47	Метод спутниковых геодезических измерений (определений)	0.10
46	528705.94	2237662.63	Метод спутниковых геодезических измерений (определений)	0.10
47	528693.32	2237666.04	Метод спутниковых геодезических измерений (определений)	0.10
48	528668.38	2237672.73	Метод спутниковых геодезических измерений (определений)	0.10
49	528665.52	2237673.54	Метод спутниковых геодезических измерений (определений)	0.10
50	528662.43	2237674.32	Метод спутниковых геодезических измерений (определений)	0.10
51	528660.48	2237674.54	Метод спутниковых геодезических измерений (определений)	0.10
52	528657.42	2237674.86	Метод спутниковых геодезических измерений (определений)	0.10
53	528593.83	2237674.86	Метод спутниковых геодезических измерений (определений)	0.10
54	528590.28	2237674.64	Метод спутниковых геодезических измерений (определений)	0.10
55	528587.03	2237674.16	Метод спутниковых геодезических измерений (определений)	0.10
56	528583.25	2237673.38	Метод спутниковых геодезических измерений	0.10

			(определений)	
57	528579.02	2237671.72	Метод спутниковых геодезических измерений (определений)	0.10
58	528567.28	2237665.36	Метод спутниковых геодезических измерений (определений)	0.10
59	528562.61	2237661.46	Метод спутниковых геодезических измерений (определений)	0.10
60	528560.91	2237660.33	Метод спутниковых геодезических измерений (определений)	0.10
61	528558.39	2237659.21	Метод спутниковых геодезических измерений (определений)	0.10
62	528556.01	2237658.40	Метод спутниковых геодезических измерений (определений)	0.10
63	528553.13	2237657.89	Метод спутниковых геодезических измерений (определений)	0.10
64	528536.77	2237654.77	Метод спутниковых геодезических измерений (определений)	0.10
65	528532.72	2237654.77	Метод спутниковых геодезических измерений (определений)	0.10
66	528527.17	2237655.48	Метод спутниковых геодезических измерений (определений)	0.10
67	528524.68	2237656.29	Метод спутниковых геодезических измерений (определений)	0.10
68	528521.00	2237658.25	Метод спутниковых геодезических измерений (определений)	0.10

69	528517.35	2237660.42	Метод спутниковых геодезических измерений (определений)	0.10
70	528512.47	2237665.36	Метод спутниковых геодезических измерений (определений)	0.10
71	528500.93	2237683.73	Метод спутниковых геодезических измерений (определений)	0.10
72	528484.96	2237710.23	Метод спутниковых геодезических измерений (определений)	0.10
73	528481.86	2237715.30	Метод спутниковых геодезических измерений (определений)	0.10
74	528480.56	2237723.27	Метод спутниковых геодезических измерений (определений)	0.10
75	528470.05	2237740.47	Метод спутниковых геодезических измерений (определений)	0.10
76	528463.27	2237745.55	Метод спутниковых геодезических измерений (определений)	0.10
77	528462.38	2237746.84	Метод спутниковых геодезических измерений (определений)	0.10
78	528460.83	2237749.66	Метод спутниковых геодезических измерений (определений)	0.10
79	528458.88	2237751.83	Метод спутниковых геодезических измерений (определений)	0.10
80	528455.29	2237754.88	Метод спутниковых геодезических измерений (определений)	0.10
81	528449.83	2237758.46	Метод спутниковых	0.10

			геодезических измерений (определений)	
82	528444.33	2237761.36	Метод спутниковых геодезических измерений (определений)	0.10
83	528441.18	2237762.38	Метод спутниковых геодезических измерений (определений)	0.10
84	528432.98	2237763.19	Метод спутниковых геодезических измерений (определений)	0.10
85	528281.59	2237760.96	Метод спутниковых геодезических измерений (определений)	0.10
86	528277.97	2237761.13	Метод спутниковых геодезических измерений (определений)	0.10
87	528275.16	2237760.71	Метод спутниковых геодезических измерений (определений)	0.10
88	528272.23	2237759.97	Метод спутниковых геодезических измерений (определений)	0.10
89	528268.16	2237758.62	Метод спутниковых геодезических измерений (определений)	0.10
90	528263.92	2237756.33	Метод спутниковых геодезических измерений (определений)	0.10
91	528257.65	2237752.34	Метод спутниковых геодезических измерений (определений)	0.10
92	528254.89	2237751.02	Метод спутниковых геодезических измерений (определений)	0.10
93	528251.02	2237749.86	Метод спутниковых геодезических	0.10

			измерений (определений)	
94	528240.03	2237747.96	Метод спутниковых геодезических измерений (определений)	0.10
95	528216.68	2237744.37	Метод спутниковых геодезических измерений (определений)	0.10
96	528162.94	2237736.35	Метод спутниковых геодезических измерений (определений)	0.10
97	528158.89	2237752.34	Метод спутниковых геодезических измерений (определений)	0.10
98	528136.43	2237746.59	Метод спутниковых геодезических измерений (определений)	0.10
99	528140.38	2237730.98	Метод спутниковых геодезических измерений (определений)	0.10
100	528042.14	2237706.18	Метод спутниковых геодезических измерений (определений)	0.10
101	528043.41	2237701.07	Метод спутниковых геодезических измерений (определений)	0.10
102	528015.92	2237697.26	Метод спутниковых геодезических измерений (определений)	0.10
103	527960.82	2237698.50	Метод спутниковых геодезических измерений (определений)	0.10
104	527962.34	2237656.92	Метод спутниковых геодезических измерений (определений)	0.10
105	528007.25	2237654.83	Метод спутниковых геодезических измерений	0.10

			(определений)	
106	528029.77	2237672.37	Метод спутниковых геодезических измерений (определений)	0.10
107	528045.63	2237680.11	Метод спутниковых геодезических измерений (определений)	0.10
108	528055.06	2237683.43	Метод спутниковых геодезических измерений (определений)	0.10
109	528053.54	2237689.24	Метод спутниковых геодезических измерений (определений)	0.10
110	528088.25	2237698.57	Метод спутниковых геодезических измерений (определений)	0.10
111	528099.40	2237710.14	Метод спутниковых геодезических измерений (определений)	0.10
112	528101.65	2237709.87	Метод спутниковых геодезических измерений (определений)	0.10
113	528167.96	2237726.18	Метод спутниковых геодезических измерений (определений)	0.10
114	528252.13	2237739.00	Метод спутниковых геодезических измерений (определений)	0.10
115	528256.33	2237739.89	Метод спутниковых геодезических измерений (определений)	0.10
116	528261.03	2237741.47	Метод спутниковых геодезических измерений (определений)	0.10
117	528272.90	2237748.17	Метод спутниковых геодезических измерений (определений)	0.10

118	528274.79	2237748.93	Метод спутниковых геодезических измерений (определений)	0.10
119	528277.63	2237749.69	Метод спутниковых геодезических измерений (определений)	0.10
120	528280.69	2237750.08	Метод спутниковых геодезических измерений (определений)	0.10
121	528281.16	2237750.16	Метод спутниковых геодезических измерений (определений)	0.10
122	528431.75	2237751.93	Метод спутниковых геодезических измерений (определений)	0.10
123	528434.75	2237751.78	Метод спутниковых геодезических измерений (определений)	0.10
124	528437.62	2237751.28	Метод спутниковых геодезических измерений (определений)	0.10
125	528441.07	2237750.23	Метод спутниковых геодезических измерений (определений)	0.10
126	528445.63	2237747.99	Метод спутниковых геодезических измерений (определений)	0.10
127	528447.91	2237746.35	Метод спутниковых геодезических измерений (определений)	0.10
128	528450.25	2237744.42	Метод спутниковых геодезических измерений (определений)	0.10
129	528452.77	2237741.44	Метод спутниковых геодезических измерений (определений)	0.10
130	528454.97	2237737.89	Метод спутниковых	0.10

			геодезических измерений (определений)	
131	528459.31	2237730.80	Метод спутниковых геодезических измерений (определений)	0.10
132	528463.42	2237724.29	Метод спутниковых геодезических измерений (определений)	0.10
133	528493.80	2237674.23	Метод спутниковых геодезических измерений (определений)	0.10
134	528498.69	2237666.34	Метод спутниковых геодезических измерений (определений)	0.10
135	528502.86	2237658.81	Метод спутниковых геодезических измерений (определений)	0.10
136	528505.66	2237655.26	Метод спутниковых геодезических измерений (определений)	0.10
137	528508.79	2237652.20	Метод спутниковых геодезических измерений (определений)	0.10
138	528512.20	2237650.15	Метод спутниковых геодезических измерений (определений)	0.10
139	528515.91	2237647.91	Метод спутниковых геодезических измерений (определений)	0.10
140	528518.33	2237646.72	Метод спутниковых геодезических измерений (определений)	0.10
141	528521.51	2237645.15	Метод спутниковых геодезических измерений (определений)	0.10
142	528525.11	2237644.10	Метод спутниковых геодезических	0.10

			измерений (определений)	
143	528528.41	2237643.43	Метод спутниковых геодезических измерений (определений)	0.10
144	528530.83	2237643.09	Метод спутниковых геодезических измерений (определений)	0.10
145	528534.76	2237643.04	Метод спутниковых геодезических измерений (определений)	0.10
146	528547.14	2237642.50	Метод спутниковых геодезических измерений (определений)	0.10
147	528558.25	2237643.67	Метод спутниковых геодезических измерений (определений)	0.10
148	528562.55	2237644.81	Метод спутниковых геодезических измерений (определений)	0.10
149	528567.28	2237647.17	Метод спутниковых геодезических измерений (определений)	0.10
150	528582.61	2237657.15	Метод спутниковых геодезических измерений (определений)	0.10
151	528584.78	2237658.14	Метод спутниковых геодезических измерений (определений)	0.10
152	528586.30	2237658.83	Метод спутниковых геодезических измерений (определений)	0.10
153	528588.34	2237659.44	Метод спутниковых геодезических измерений (определений)	0.10
154	528590.54	2237660.25	Метод спутниковых геодезических измерений	0.10

			(определений)	
155	528599.36	2237660.36	Метод спутниковых геодезических измерений (определений)	0.10
156	528656.87	2237660.25	Метод спутниковых геодезических измерений (определений)	0.10
157	528661.66	2237659.78	Метод спутниковых геодезических измерений (определений)	0.10
158	528678.14	2237654.86	Метод спутниковых геодезических измерений (определений)	0.10
159	528702.67	2237647.76	Метод спутниковых геодезических измерений (определений)	0.10
160	528706.65	2237647.53	Метод спутниковых геодезических измерений (определений)	0.10
161	528712.82	2237647.89	Метод спутниковых геодезических измерений (определений)	0.10
162	529099.17	2237658.44	Метод спутниковых геодезических измерений (определений)	0.10
163	529105.54	2237659.66	Метод спутниковых геодезических измерений (определений)	0.10
164	529112.46	2237662.49	Метод спутниковых геодезических измерений (определений)	0.10
165	529115.89	2237665.02	Метод спутниковых геодезических измерений (определений)	0.10
166	529119.31	2237668.12	Метод спутниковых геодезических измерений (определений)	0.10

167	529119.38	2237668.19	Метод спутниковых геодезических измерений (определений)	0.10
1	529122.08	2237675.21	Метод спутниковых геодезических измерений (определений)	0.10
Площадь 1 019 кв.м.				
Кадастровый номер земельного участка 59:01:0000000:641				
168	529381.85	2237881.96	Метод спутниковых геодезических измерений (определений)	0.10
169	529381.72	2237888.47	Метод спутниковых геодезических измерений (определений)	0.10
170	529364.47	2237900.89	Метод спутниковых геодезических измерений (определений)	0.10
171	529347.92	2237900.73	Метод спутниковых геодезических измерений (определений)	0.10
172	529343.91	2237900.27	Метод спутниковых геодезических измерений (определений)	0.10
173	529326.15	2237897.44	Метод спутниковых геодезических измерений (определений)	0.10
174	529321.47	2237896.36	Метод спутниковых геодезических измерений (определений)	0.10
175	529316.98	2237894.63	Метод спутниковых геодезических измерений (определений)	0.10
176	529300.82	2237887.07	Метод спутниковых геодезических измерений (определений)	0.10
177	529290.83	2237883.21	Метод спутниковых геодезических	0.10

			измерений (определений)	
178	529287.85	2237882.27	Метод спутниковых геодезических измерений (определений)	0.10
179	529284.78	2237881.69	Метод спутниковых геодезических измерений (определений)	0.10
180	529278.58	2237880.92	Метод спутниковых геодезических измерений (определений)	0.10
181	529298.67	2237880.24	Метод спутниковых геодезических измерений (определений)	0.10
182	529323.89	2237880.78	Метод спутниковых геодезических измерений (определений)	0.10
183	529334.17	2237886.76	Метод спутниковых геодезических измерений (определений)	0.10
184	529345.28	2237891.57	Метод спутниковых геодезических измерений (определений)	0.10
185	529348.87	2237891.89	Метод спутниковых геодезических измерений (определений)	0.10
186	529356.45	2237893.61	Метод спутниковых геодезических измерений (определений)	0.10
187	529357.01	2237891.19	Метод спутниковых геодезических измерений (определений)	0.10
188	529357.18	2237891.17	Метод спутниковых геодезических измерений (определений)	0.10
189	529360.54	2237886.29	Метод спутниковых геодезических измерений	0.10

			(определений)	
190	529366.51	2237881.67	Метод спутниковых геодезических измерений (определений)	0.10
191	529373.04	2237881.80	Метод спутниковых геодезических измерений (определений)	0.10
192	529374.59	2237881.84	Метод спутниковых геодезических измерений (определений)	0.10
193	529379.44	2237881.94	Метод спутниковых геодезических измерений (определений)	0.10
168	529381.85	2237881.96	Метод спутниковых геодезических измерений (определений)	0.10

ПРОЕКТ

ИЗМЕНЕНИЯ,
которые вносятся в Правила землепользования и застройки города Перми, утвержденные решением Пермской городской Думы от 26 июня 2007 г. № 143

1. В статье 1:

1.1 Абзац двадцать четвертый изложить в следующей редакции:

«коэффициент плотности застройки земельного участка для видов разрешенного использования земельных участков и объектов капитального строительства «многоэтажная жилая застройка (высотная застройка) (2.6)», «среднеэтажная жилая застройка (2.5)» - отношение площади всех квартир (без учета балконов, лоджий) к площади земельного участка;»;

2. пункт 12 статьи 3 изложить в следующей редакции:

«12. Изменение предельных параметров разрешенного строительства в градостроительных регламентах территориальных зон Ц-1, Ц-2, Ж-1, Ж-2 Правил в части увеличения коэффициента плотности застройки и/или высоты/этажности при реализации видов разрешенного использования земельных участков и объектов капитального строительства «многоэтажная жилая застройка (высотная застройка) (2.6)», «среднеэтажная жилая застройка (2.5)» *осуществляется путем внесения изменений в Правила установлением в Правилах новой подзоны*.

Изменение предельных параметров разрешенного строительства, реконструкции объектов капитального строительства в части увеличения высоты/этажности более чем на 60% и/или коэффициента плотности застройки, а также установление в отношении территории (земельных участков) территориальной зоны, предусматривающей жилищное строительство, допускается при наличии обеспеченности испрашиваемой территории (земельного участка) объектами социальной инфраструктуры (местами в дошкольных образовательных учреждениях и общеобразовательных учреждениях), либо наличии источников финансирования ее обеспечения, в том числе внебюджетных источников.

Обеспечение испрашиваемой территории (земельного участка) объектами социальной инфраструктуры реализуется застройщиком в порядке, предусмотренном правовым актом города Перми.

Принятие решения о внесении изменений в Правила в части увеличения этажности, с учетом сохранения коэффициента плотности застройки, в отношении объектов капитального строительства, расположенных (планируемых к размещению) на земельных участках в функциональных зонах СТН-А, СТН-Б, а также более чем на 60% (с учетом сохранения коэффициента плотности застройки) в отношении объектов капитального строительства, расположенных (планируемых к размещению) на земельных участках в функциональных зонах СТН-В, СТН-Г, СТН-Д, СТН-Е, допускается с учетом рекомендаций Градостроительного совета при Главе города Перми по результатам рассмотрения архитектурных, градостроительных и ландшафтно-визуальных решений планируемых к размещению объектов капитального строительства.

Изменение предельных параметров разрешенного строительства, реконструкции в части увеличения этажности не более чем на 60% (с учетом сохранения коэффициента плотности застройки), в отношении объектов капитального строительства, расположенных (планируемых к размещению) на земельных участках в функциональных зонах СТН-В, СТН-Г, СТН-Д, СТН-Е, допускается без рассмотрения на заседании Градостроительного совета при Главе города Перми архитектурных, градостроительных и ландшафтно-визуальных решений планируемых к размещению объектов капитального строительства.

Проведение заседания Градостроительного совета при Главе города Перми, в рамках которого осуществляется рассмотрение архитектурных, градостроительных и ландшафтно-визуальных решений планируемых к размещению объектов капитального строительства, осуществляется в период проведения публичных слушаний или общественных обсуждений по проекту решения о внесении изменений в Правила.»;

3. в пункте 2.1. статьи 52:

3.1. После пятьдесят девятого абзаца «Подзона Ц-2 (В 8 эт)» дополнить абзацами шестидесятым – шестьдесят вторым следующего содержания:

«Подзона Ц-2 (В 9 эт)

Подзона Ц-2 (В 12 эт)

Подзона Ц-2 (В 16 эт)»;

3.2. в абзаце семьдесят втором, восемьдесят четвертом, девяностом, слова «П 0,3» заменить словами «П 1,6»;

3.4. абзацы семьдесят третий, восемьдесят пятый, девяносто первый, признать утратившими силу;

3.5. после абзаца семьдесят девятого «Подзона Ж-1 (В 6 эт)» дополнить абзацем восьмидесятым следующего содержания:

«Подзона Ж-1 (В 16 эт)»;

4. В статье 52.1 в градостроительном регламенте территориальной зоны Ц-1:

4.1. в градостроительном регламенте территориальной зоны Ц-1; в подзоне Ц-1 (П 2,22) в абзаце сто семнадцатом после слов «среднеэтажная жилая застройка (2.5)», слова «расположенного в границах функциональной зоны многофункциональной застройки срединной части города (СТН-В), установленной Генеральным планом города Перми» исключить;

4.2 в градостроительном регламенте территориальной зоны Ц-1 в подзоне: Ц-1 (П 3,12) в третьем абзаце сто двадцатом после слов «среднеэтажная жилая застройка (2.5)», слова «расположенного в границах функциональной зоны городского центра (СТН-Б), установленной Генеральным планом города Перми» исключить;

4.3 в градостроительном регламенте территориальной зоны Ц-1; в подзоне: Ц-1 (П 3,73); абзаце сто двадцать третьем после слов «среднеэтажная жилая застройка (2.5)», слова «расположенного в границах функциональной зоны ядра городского центра (СТН-А), установленной Генеральным планом города Перми» исключить;

4.4. в градостроительном регламенте территориальной зоны Ц-1 абзац сто двадцатый изложить в следующей редакции:

«Виды разрешенного использования «многоэтажная жилая застройка (высотная застройка) (2.6)», «среднеэтажная жилая застройка (2.5)» в случае превышения параметров разрешенного строительства, реконструкции объектов капитального строительства, установленных в подзонах территориальной зоны Ц-1, подлежат реализации при условии соблюдения требований, содержащихся в пункте 12 статьи 3 Правил.»;

5. В статье 52.1 в градостроительном регламенте территориальной зоны Ц-2:

5.1. после абзаца двести девятнадцатого «предельная высота зданий, строений - не более 8 этажей.» дополнить абзацами двести двадцатым-двести двадцать восьмым следующего содержания:

«Подзона Ц-2 (В 9 эт).

Предельный параметр разрешенного строительства, реконструкции объектов капитального строительства:

предельная высота зданий, строений - не более 9 этажей.

Подзона Ц-2 (В 12 эт).

Предельный параметр разрешенного строительства, реконструкции объектов капитального строительства:

предельная высота зданий, строений - не более 12 этажей.

Подзона Ц-2 (В 16 эт).

Предельный параметр разрешенного строительства, реконструкции объектов капитального строительства:

предельная высота зданий, строений - не более 16 этажей.»;

5.2. слова «Подзона Ц-2 (П 0,3)» заменить словами «Подзона Ц-2 (П 1,6)»;

5.7. в градостроительном регламенте территориальной зоны Ц-2; в подзоне Ц-2 (П 2,22) в абзаце двести сорок шестом после слов «среднеэтажная жилая застройка (2.5)», слова «расположенного в границах функциональной зоны многофункциональной застройки срединной части города (СТН-В), установленной Генеральным планом города Перми» исключить;

5.8. в градостроительном регламенте территориальной зоны Ц-2; в подзоне Ц-2 (П 3,12) в абзаце двести пятьдесят втором после слов «среднеэтажная жилая застройка (2.5)», слова «расположенного в границах функциональной зоны городского центра (СТН-Б), установленной Генеральным планом города Перми» исключить;

5.9. в градостроительных регламентах территориальных зон Ц-2; в подзонах: Ц-2 (П 3,73) в абзаце двести пятьдесят пятом после слов «среднеэтажная жилая застройка (2.5)», слова «расположенного в границах функциональной зоны ядра городского центра (СТН-А), установленной Генеральным планом города Перми» исключить;

5.10. в градостроительном регламенте территориальной зоны Ц-2 абзац двести пятьдесят шестой изложить в редакции:

«Виды разрешенного использования «многоэтажная жилая застройка (высотная застройка) (2.6)», «среднеэтажная жилая застройка (2.5)» в случае превышения параметров разрешенного строительства, реконструкции объектов капитального строительства, установленных в подзонах территориальной зоны Ц-2, подлежат реализации при условии соблюдения требований, содержащихся в пункте 12 статьи 3 Правил.»;

6. В статье 52.3, в градостроительном регламенте территориальной зоны Ж-1:

6.1 после абзаца шестьдесят пятого «предельная высота зданий, строений - не более 6 этажей.» дополнить абзацами шестьдесят шестым – шестьдесят восьмым следующего содержания:

«Подзона Ж-1 (В 16 эт).

Предельный параметр разрешенного строительства, реконструкции объектов капитального строительства:

предельная высота зданий, строений - не более 16 этажей.»

6.2 в абзаце семьдесят третьем слова «П 0,3» заменить словами «П 1,6»;

6.3 в абзаце семьдесят пятом после слов «среднеэтажная жилая застройка (2.5)», слова «расположенного в границах функциональной зоны многофункциональной жилой застройки (СТН-Г), функциональной зоны жилой застройки (СТН-Д), функциональной зоны средне- и малоэтажной застройки (СТН-Ж)» исключить

6.4 абзацы семьдесят шестой-семьдесят восьмой признать утратившими силу;

6.5 в подзоне: Ж-1 (П 2,22) в абзаце восемьдесят первом после слов «среднеэтажная жилая застройка (2.5)», слова «расположенного в границах функциональной зоны многофункциональной застройки срединной части города (СТН-В), установленной Генеральным планом города Перми» исключить;

6.5. в подзоне: Ж-1 (П 3,12) в абзаце восемьдесят четвертом после слов «среднеэтажная жилая застройка (2.5)», слова «расположенного в границах функциональной зоны городского центра (СТН-Б), установленной Генеральным планом города Перми» исключить;

6.6. в подзоне: Ж-1 (П 3,73) в абзаце восемьдесят седьмом после слов «среднеэтажная жилая застройка (2.5)», слова «расположенного в границах функциональной зоны ядра городского центра (СТН-А), установленной Генеральным планом города Перми» исключить.

7. В статье 52.3, в градостроительном регламенте территориальной зоны Ж-2:

7.1. в абзаце сто шестьдесят третьем слова Слова «П 0,3» заменить словами «П 1,6»;

7.2. абзацы сто шестьдесят шестой-сто шестьдесят восьмой признать утратившими силу;

7.3. в подзоне: Ж-2 (П 2,22) в абзаце сто семьдесят первом после слов «среднеэтажная жилая застройка (2.5)», слова «расположенного в границах функциональной зоны многофункциональной застройки срединной части города (СТН-В), установленной Генеральным планом города Перми» исключить;

7.4. в подзоне: Ж-2 в абзаце сто семьдесят четвертом после слов «среднеэтажная жилая застройка (2.5)», слова «расположенного в границах функциональной зоны городского центра (СТН-Б), установленной Генеральным планом города Перми» исключить;

7.5. в подзоне: Ж-2 в абзаце сто семьдесят седьмом после слов «среднеэтажная жилая застройка (2.5)», слова «расположенного в границах функциональной зоны ядра городского центра (СТН-А), установленной Генеральным планом города Перми» исключить;

7.6. в абзаце сто шестьдесят пятом после слов «среднеэтажная жилая застройка (2.5)», слова «расположенного в границах функциональной зоны многофункциональной жилой застройки (СТН-Г), функциональной зоны жилой застройки (СТН-Д), функциональной зоны средне- и малоэтажной застройки (СТН-Ж)» исключить.

8. Карту градостроительного зонирования города Перми изложить в редакции согласно приложению.

Схема расположения листов карты градостроительного зонирования города Перми

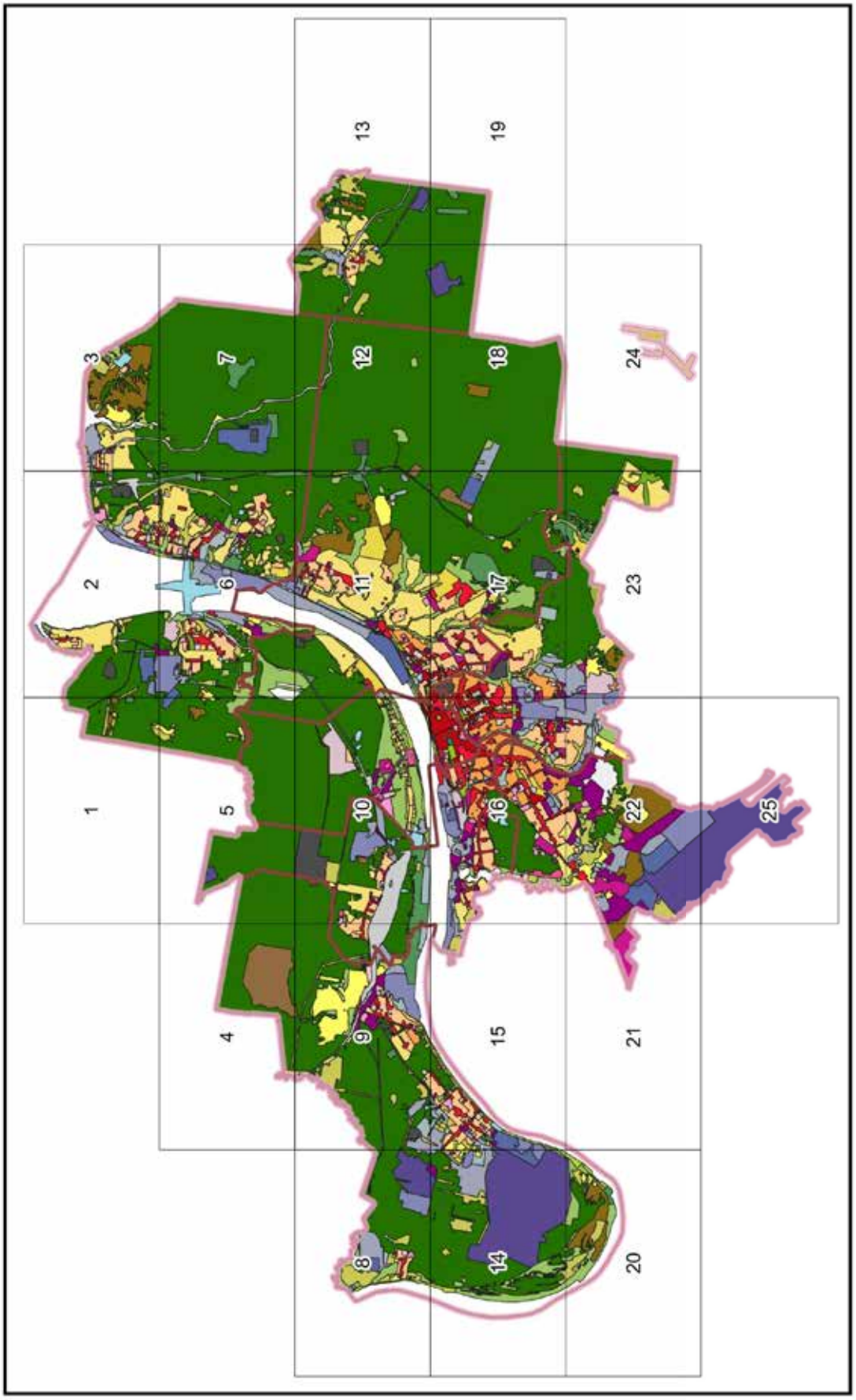

Условные обозначения

Граница г. Перми

Границы административных районов г. Перми

Улицы

подзоны с предельной высотой зданий, строений

Предельные максимальные коэффициенты плотности застройки земельного участка

П 0,0
П 1,6
П 2,22
П 3,0
П 3,12
П 3,4
П 3,73
П 3,8
П 4,8

Виды территориальных зон

Центральные общественно-деловые и коммерческие зоны

Ц-1 - Зона обслуживания и деловой активности городского центра

Ц-2 - Зона обслуживания и деловой активности местного значения

Ц-3 - Зона деловой, обслуживающей и производственной активности при транспортных узлах

Ц-4 - Зона центра обслуживания рекреационных территорий

Ц-5 - Зона оптовой торговли, открытых рынков

Ц-6 - Зона обслуживания промышленности, торговли, складирования и мелкого производства

Специальные обслуживающие зоны для объектов с большими земельными участками

ЦС-1 - Зона учреждений здравоохранения

ЦС-2 - Зона высших, средних специальных учебных заведений и научных комплексов

ЦС-3 - Зона спортивных и спортивно-зрелищных сооружений

ЦС-4 - Зона религиозных объектов

ЦС-А - Зона аквапарков

ЦС-К - Зона общественных пространств и объектов культурного развития

Жилые зоны

Ж-1 - Зона многоэтажной и среднеэтажной жилой застройки

Ж-2 - Зона среднеэтажной жилой застройки

Ж-3 - Зона малоэтажной многоквартирной жилой застройки, индивидуального жилищного строительства и блокированной жилой застройки

Ж-4 - Зона индивидуальной жилой застройки городского типа

Ж-5 - Зона индивидуальной усадебной жилой застройки

Зоны специального назначения

С-1 - Зона инженерных, технических сооружений

С-2 - Зона режимных объектов ограниченного доступа

С-3 - Зона транспортных сооружений

С-4 - Зона кладбищ и мемориальных парков

Производственно-коммунальные зоны

ПК-1 - Зона производственно-коммунальных объектов I класса вредности

ПК-2 - Зона производственно-коммунальных объектов II класса вредности

ПК-3 - Зона производственно-коммунальных объектов III класса вредности

ПК-4 - Зона производственно-коммунальных объектов IV класса вредности

ПК-5 - Зона производственно-коммунальных объектов V класса вредности

Природно-рекреационные зоны

Р-1 - Зона парков

Р-2 - Зона рекреационно-ландшафтных территорий

Р-3 - Зона садовых и дачных участков

Р-4 - Зона специальных зеленых насаждений

Р-5 - Зона биопарков

Р-6 - Зона рекреационных лесных массивов

Р-Эспланада

ГЛ - Зона городских лесов

Сельскохозяйственные зоны

СХ - Зона сельскохозяйственного использования

Территории общего пользования

ТОП-1 - Территории общего пользования - скверы, бульвары

ТОП-2 - Территории общего пользования - набережные, пляжи

ТОП-ДМР(ЕГОШИХА)

Территории, применительно к которым градостроительные регламенты не установлены

ГРНУ

Фрагмент № 1 карты градостроительного зонирования города Перми (масштаб 1:25 000)

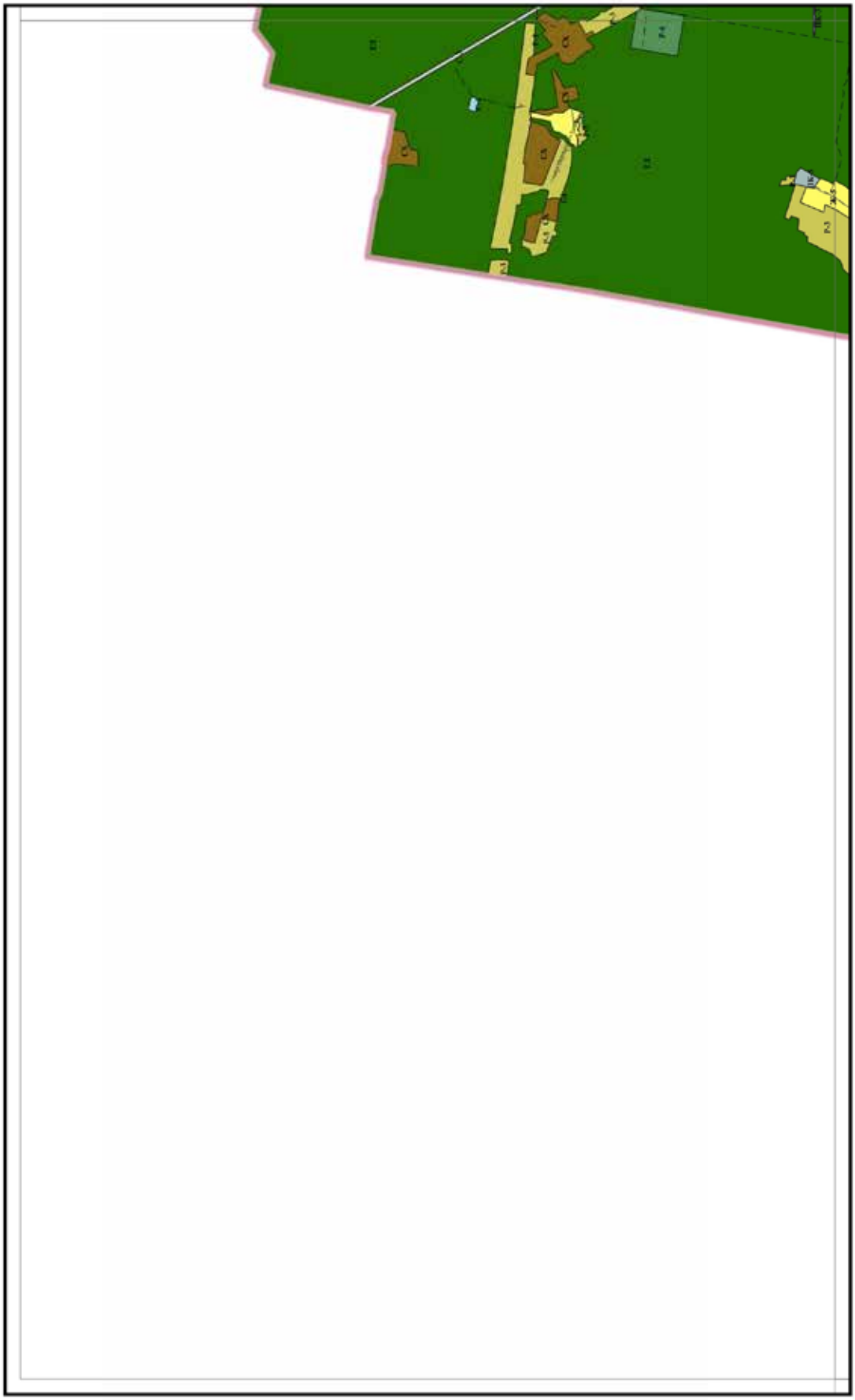

Фрагмент № 2 карты градостроительного зонирования города Перми (масштаб 1:25 000)

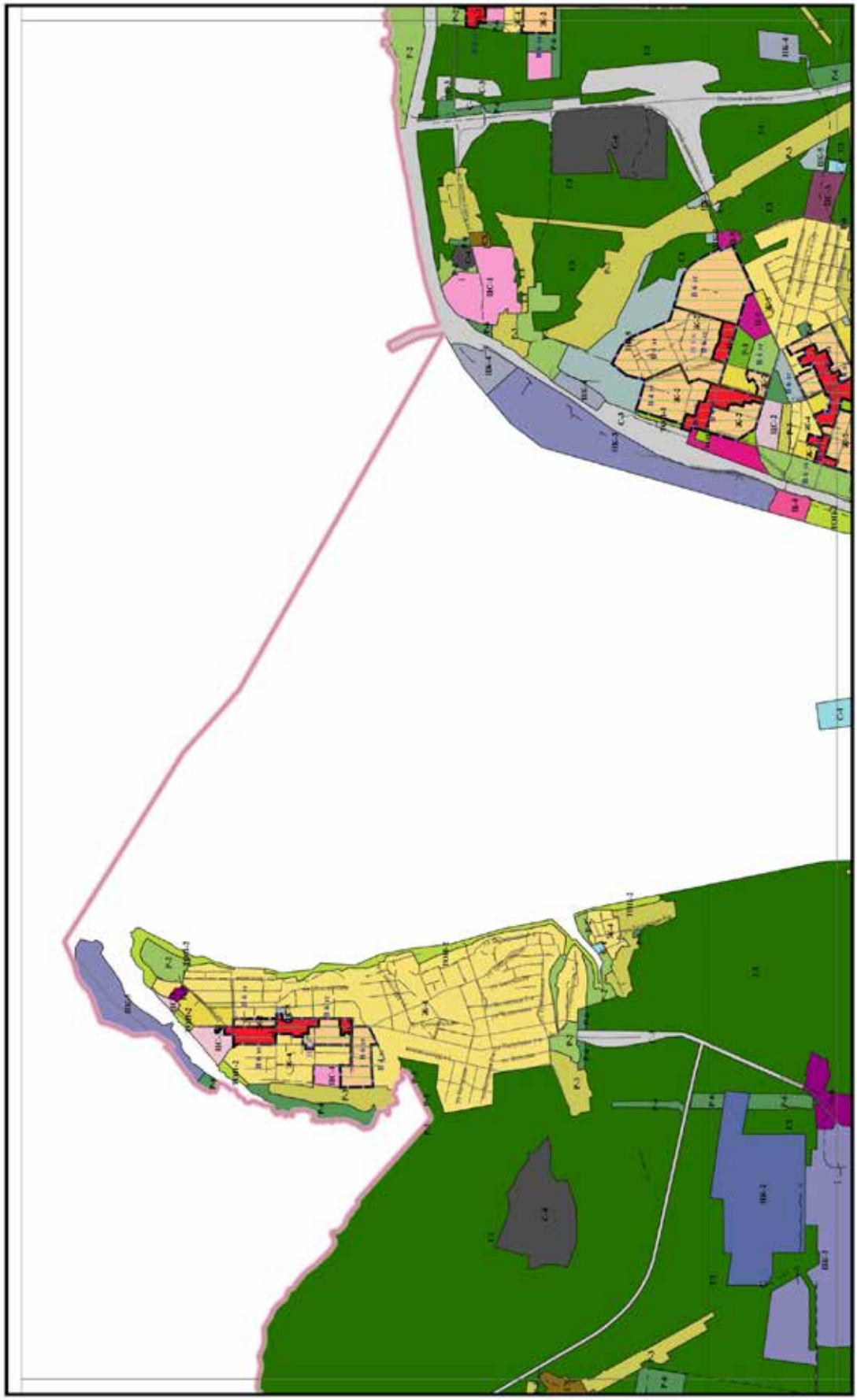

Фрагмент № 3 карты градостроительного зонирования города Перми (масштаб 1:25 000)

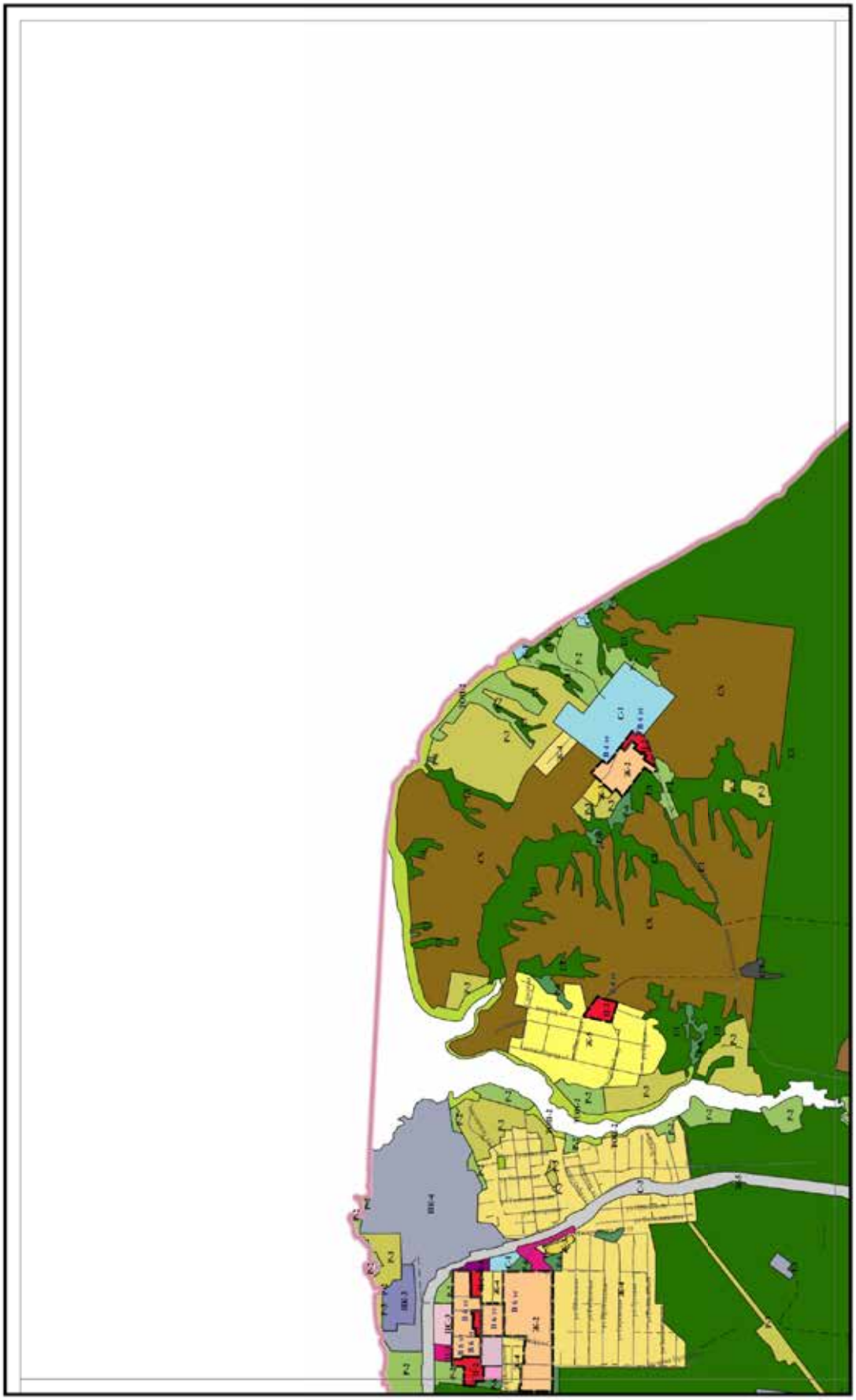

Фрагмент № 4 карты градостроительного зонирования города Перми (масштаб 1:25 000)

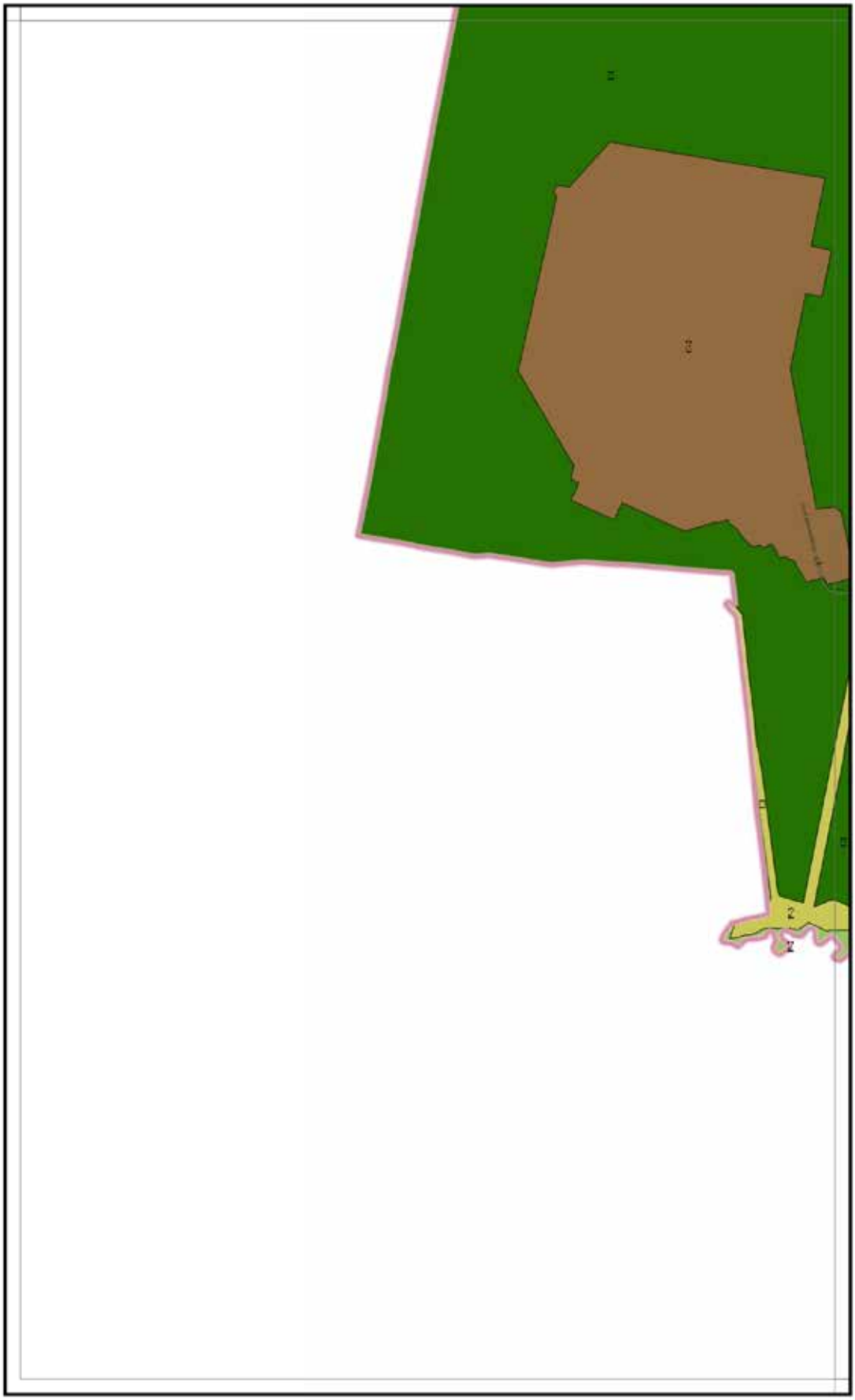

Фрагмент № 5 карты градостроительного зонирования города Перми (масштаб 1:25 000)

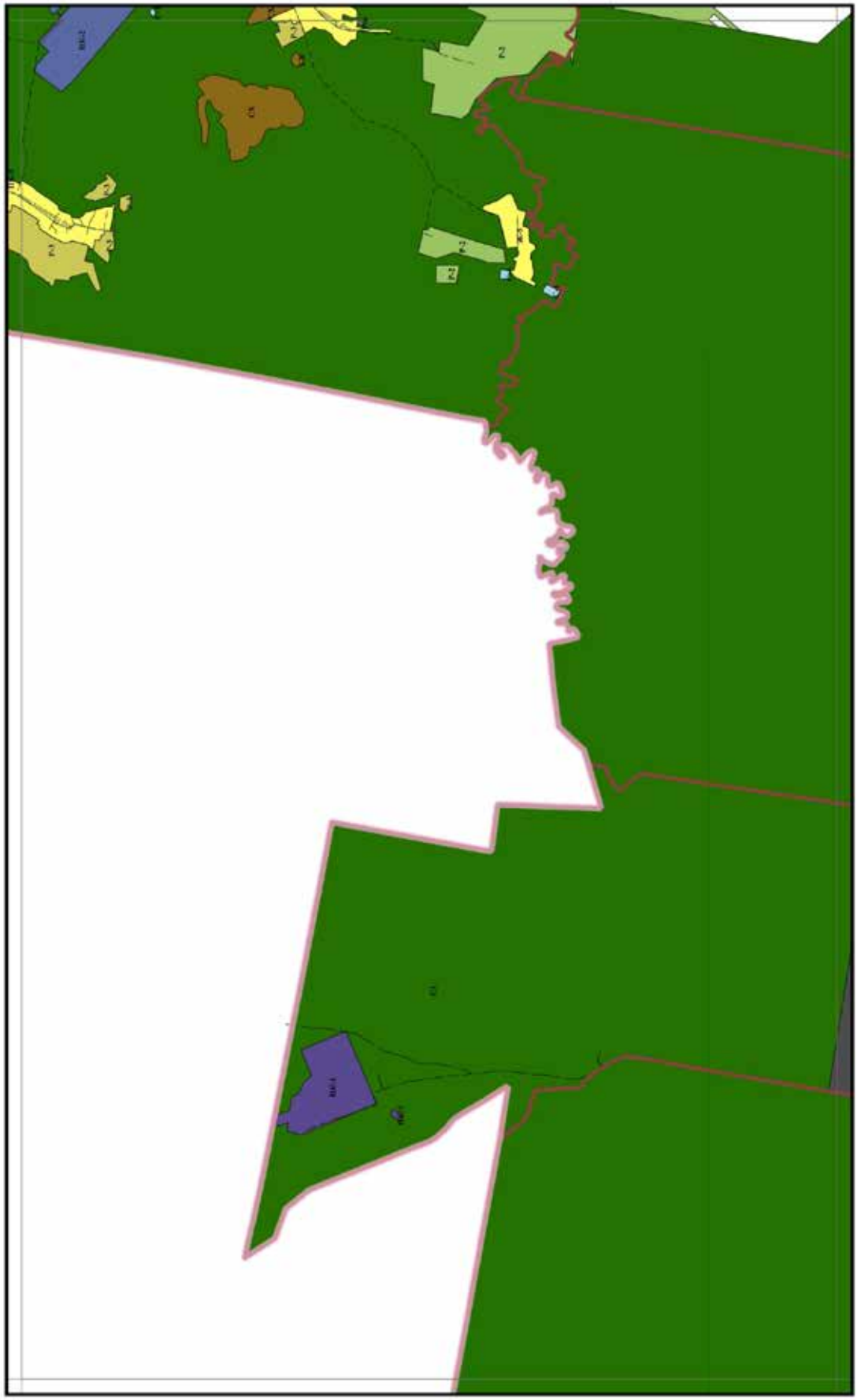

Фрагмент № 6 карты градостроительного зонирования города Перми (масштаб 1:25 000)

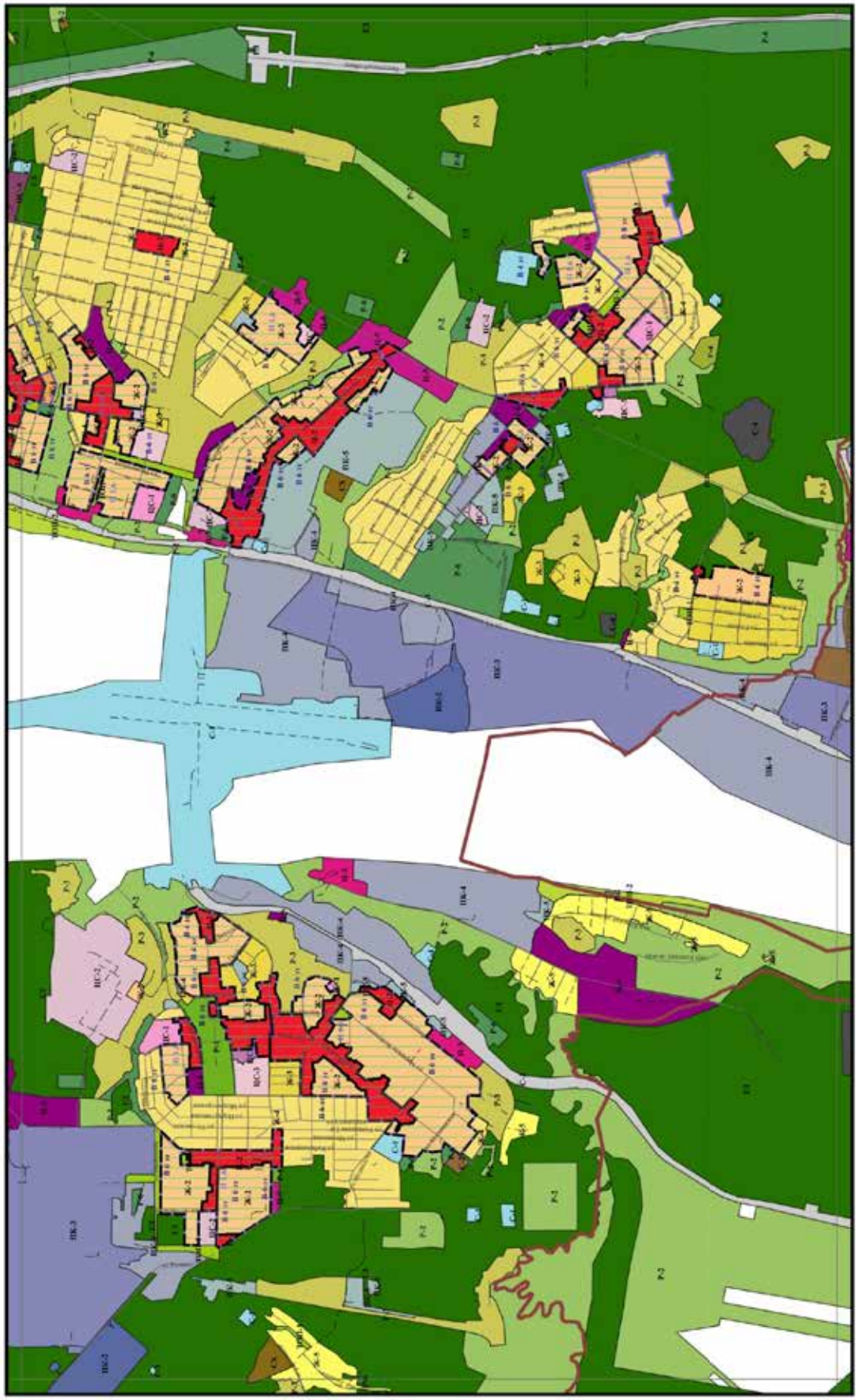

Фрагмент № 7 карты градостроительного зонирования города Перми (масштаб 1:25 000)

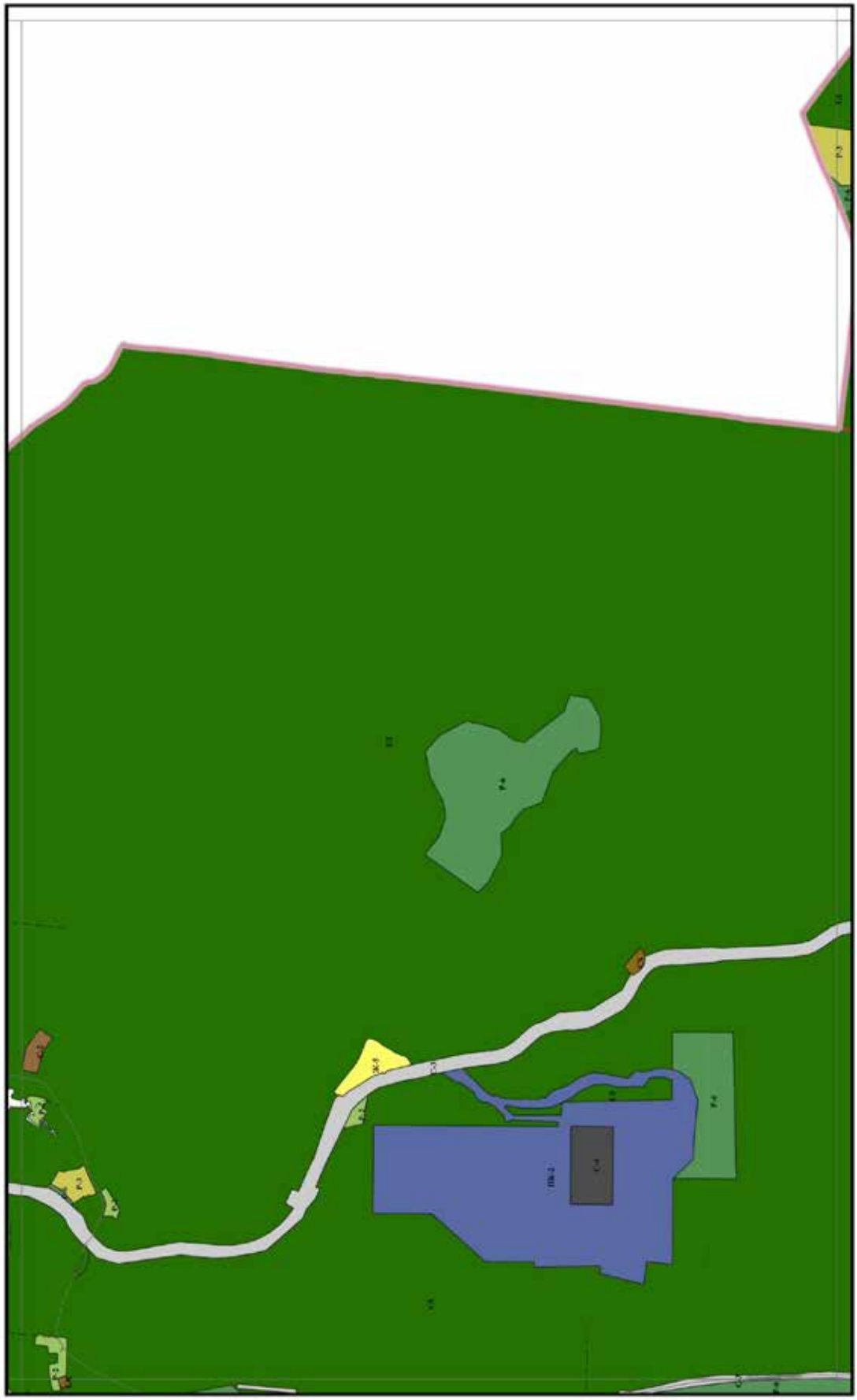

Фрагмент № 8 карты градостроительного зонирования города Перми (масштаб 1:25 000)

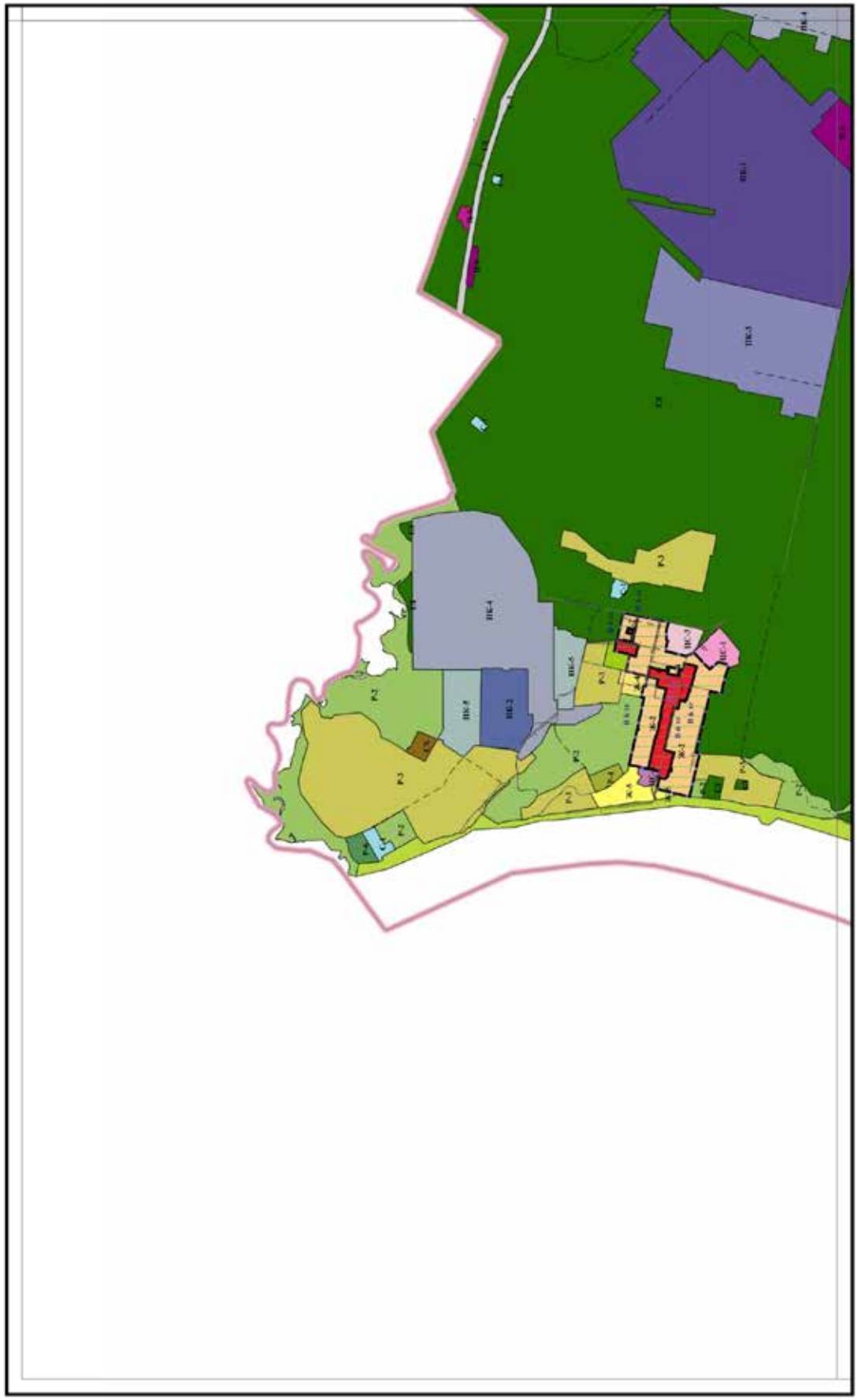

Фрагмент № 9 карты градостроительного зонирования города Перми (масштаб 1:25 000)

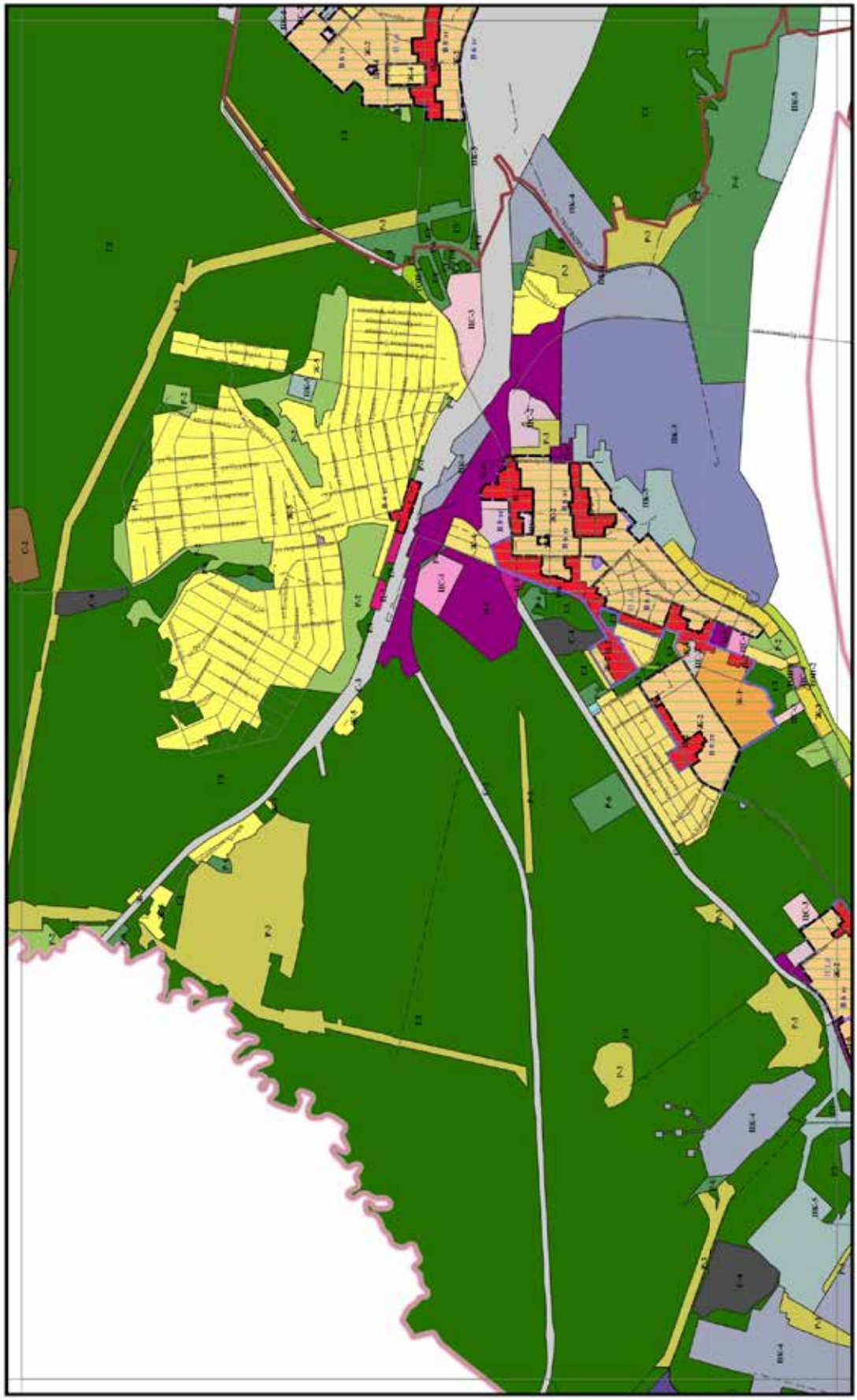

Фрагмент № 10 карты градостроительного зонирования города Перми (масштаб 1:25 000)

Фрагмент № 11 карты градостроительного зонирования города Перми (масштаб 1:25 000)

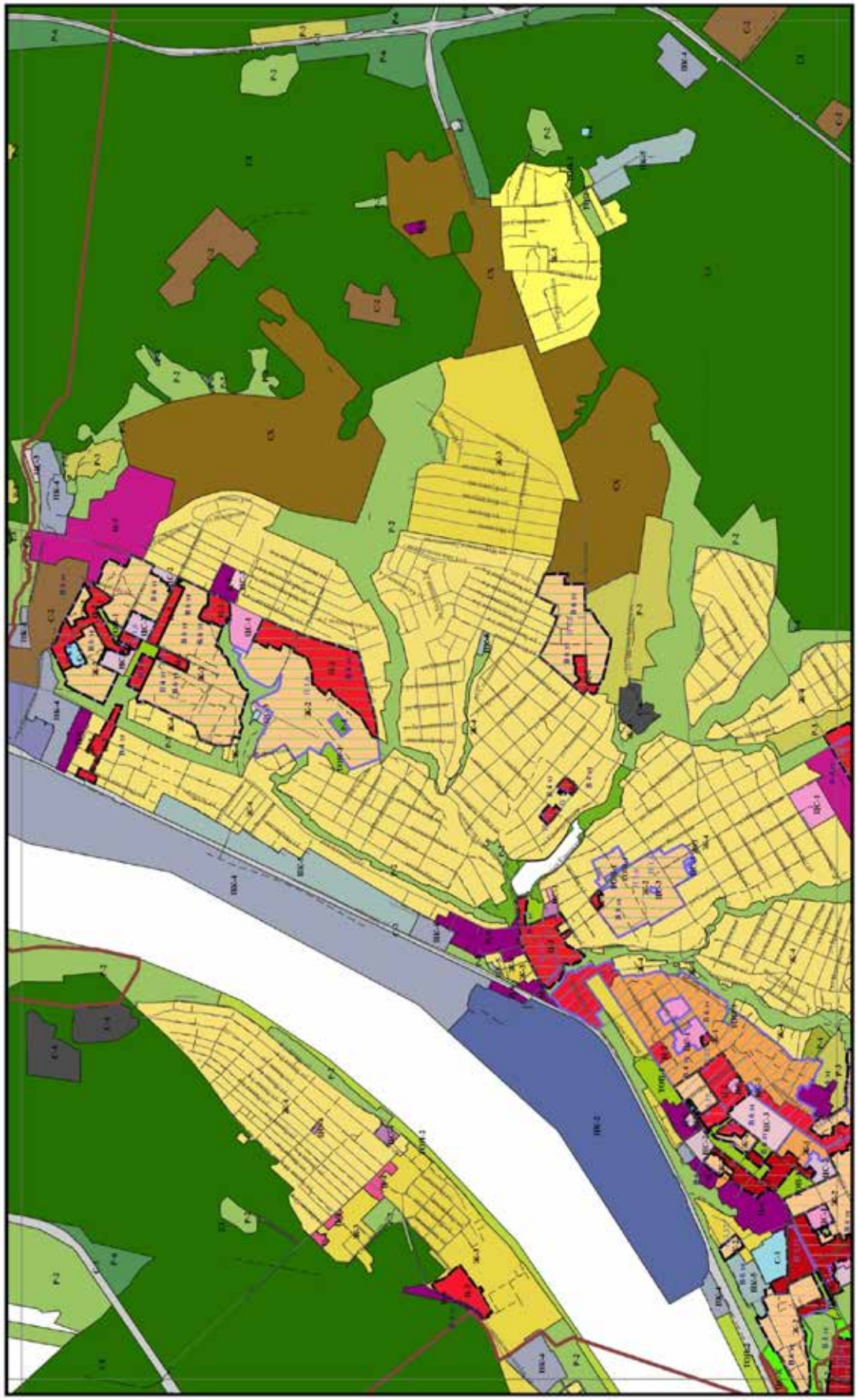

Фрагмент № 12 карты градостроительного зонирования города Перми (масштаб 1:25 000)

Фрагмент № 13 карты градостроительного зонирования города Перми (масштаб 1:25 000)

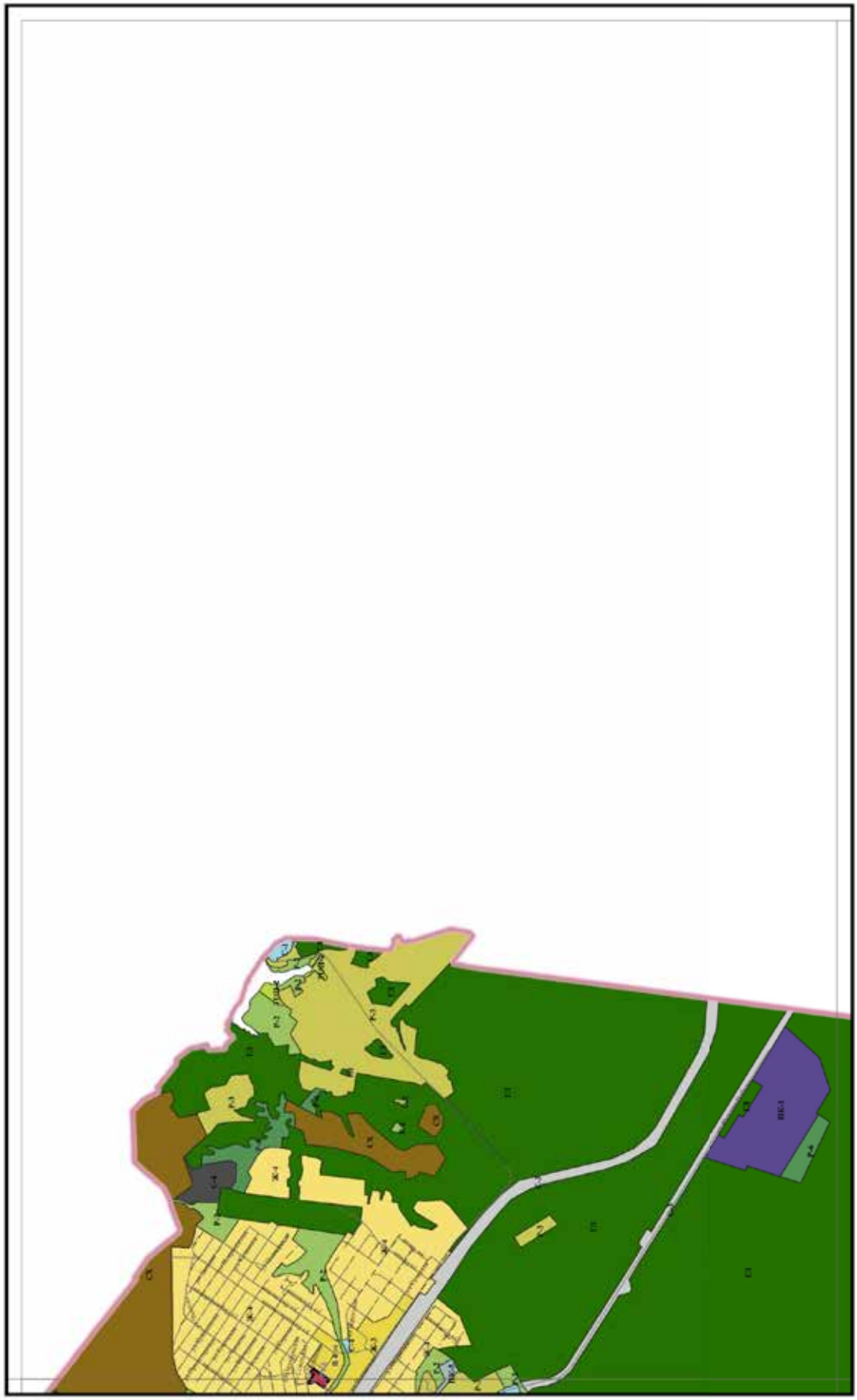

Фрагмент № 14 карты градостроительного зонирования города Перми (масштаб 1:25 000)

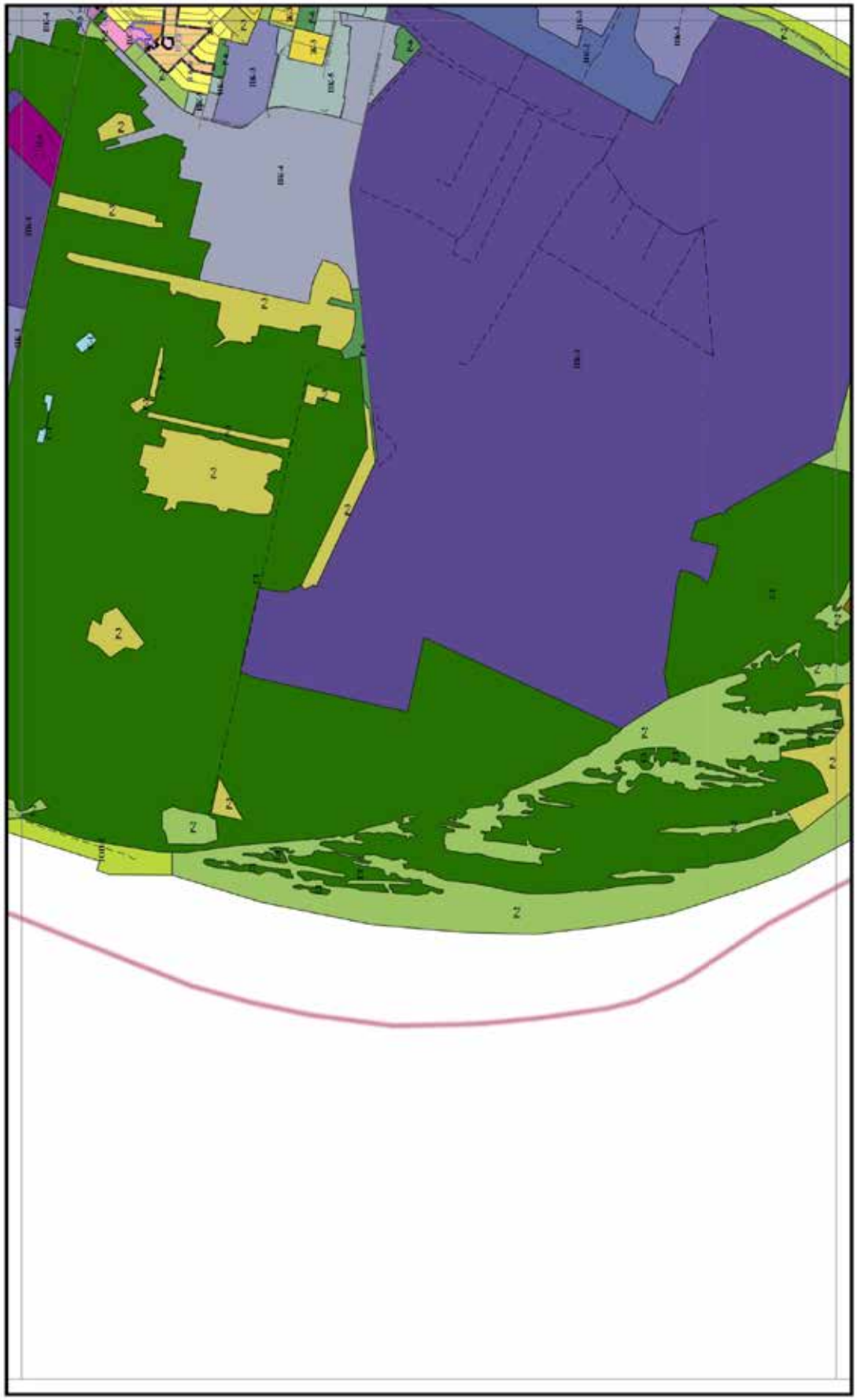

Фрагмент № 15 карты градостроительного зонирования города Перми (масштаб 1:25 000)

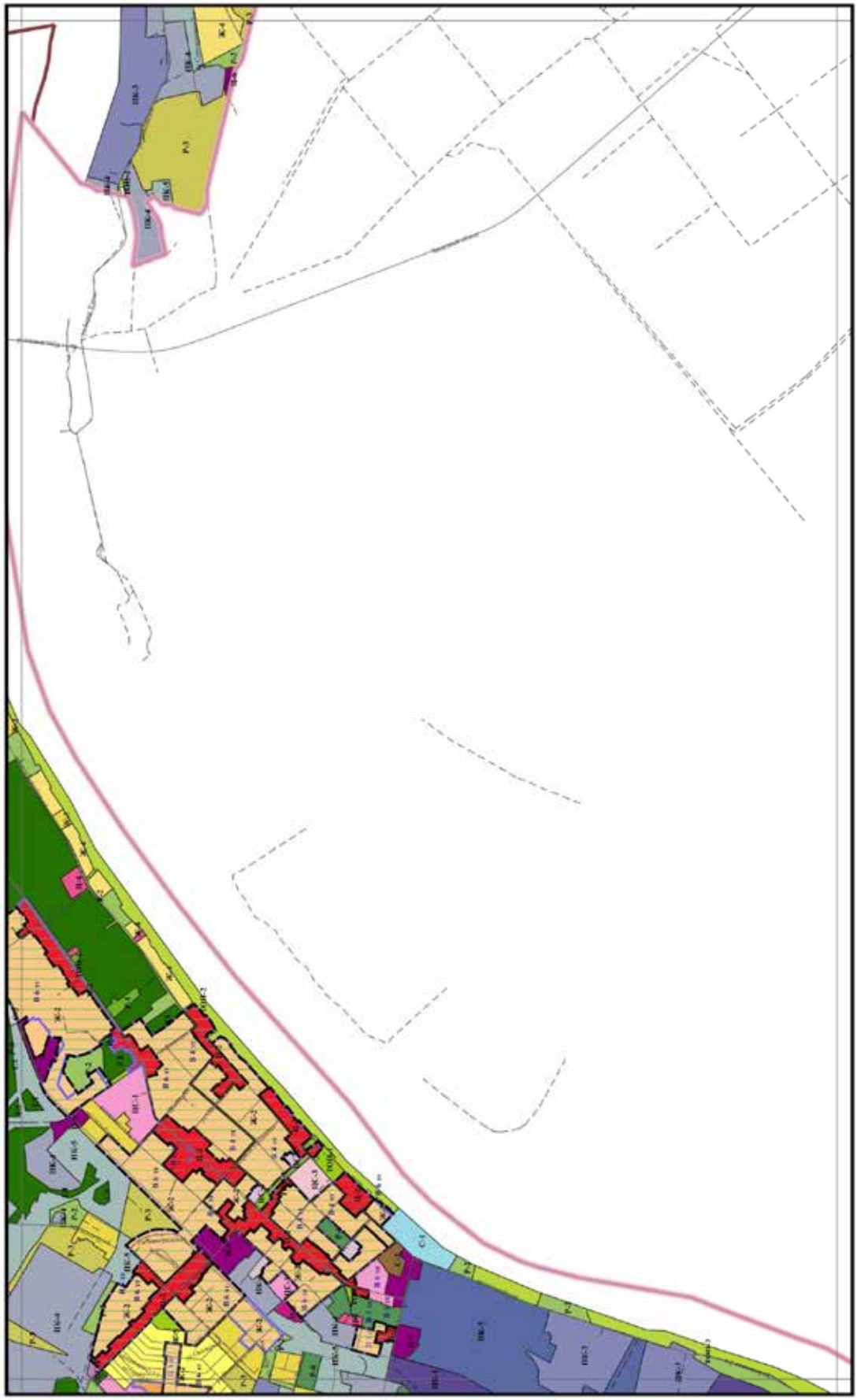

Фрагмент № 16 карты градостроительного зонирования города Перми (масштаб 1:25 000)

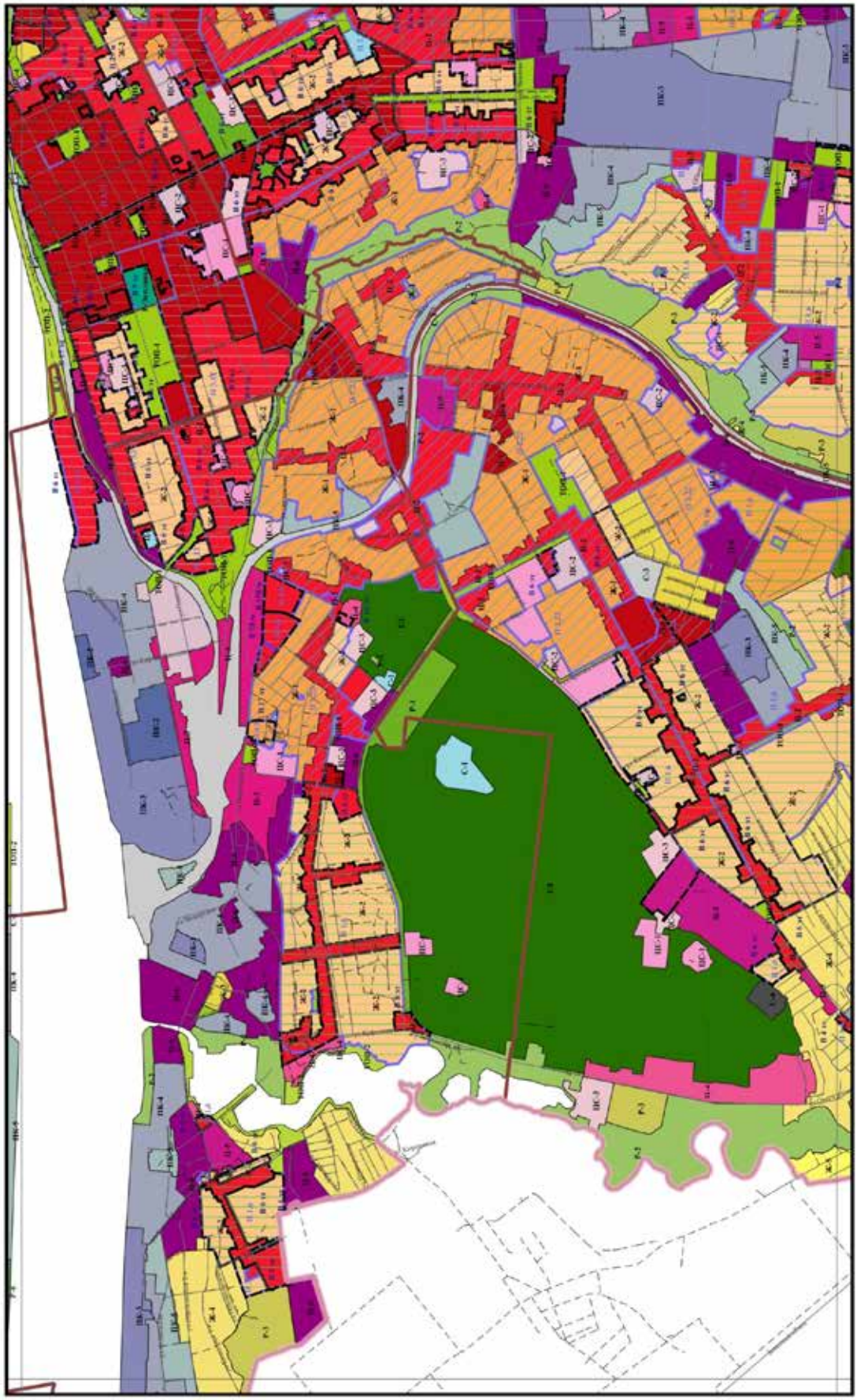

Фрагмент № 17 карты градостроительного зонирования города Перми (масштаб 1:25 000)

Фрагмент № 18 карты градостроительного зонирования города Перми (масштаб 1:25 000)

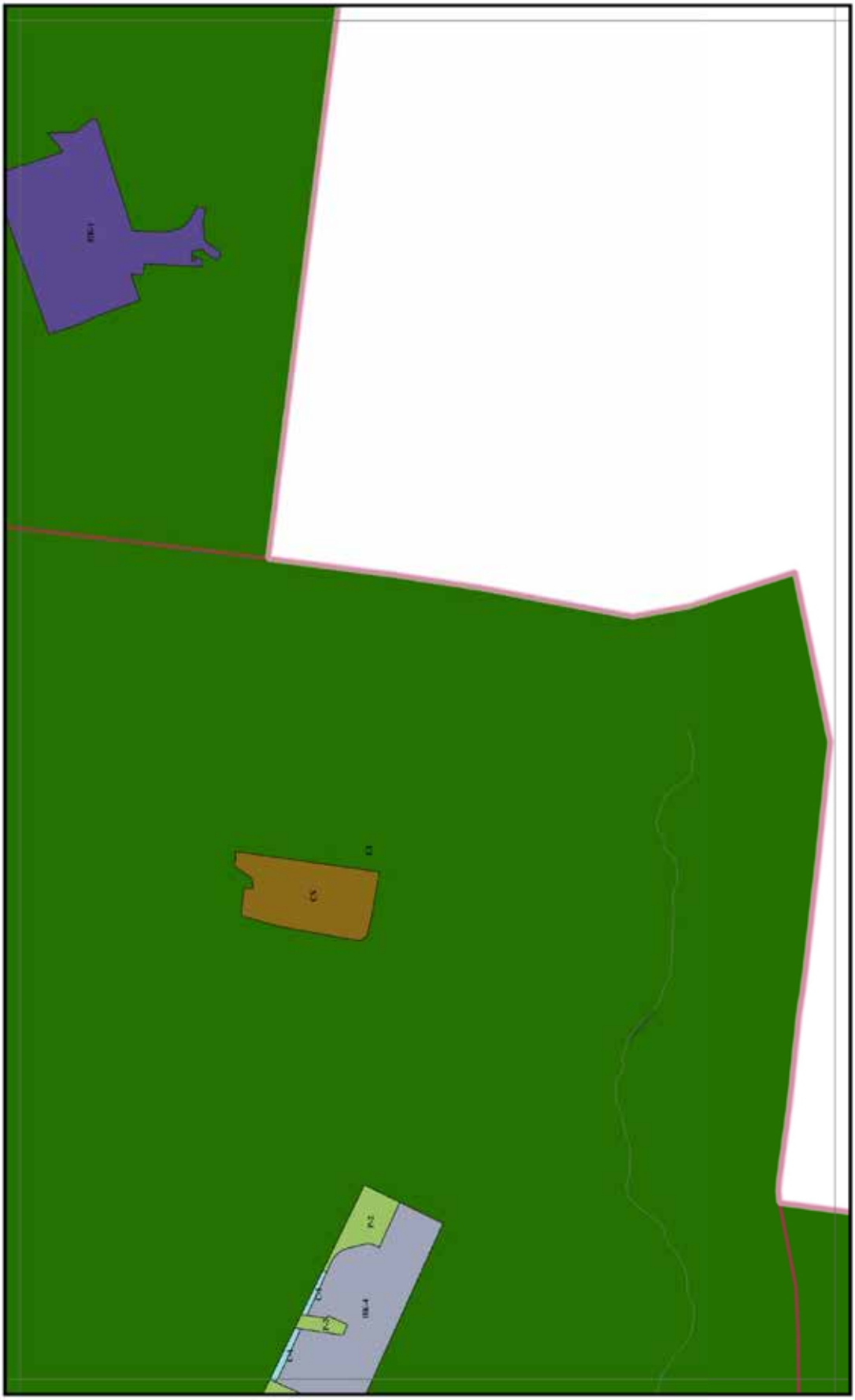

Фрагмент № 19 карты градостроительного зонирования города Перми (масштаб 1:25 000)

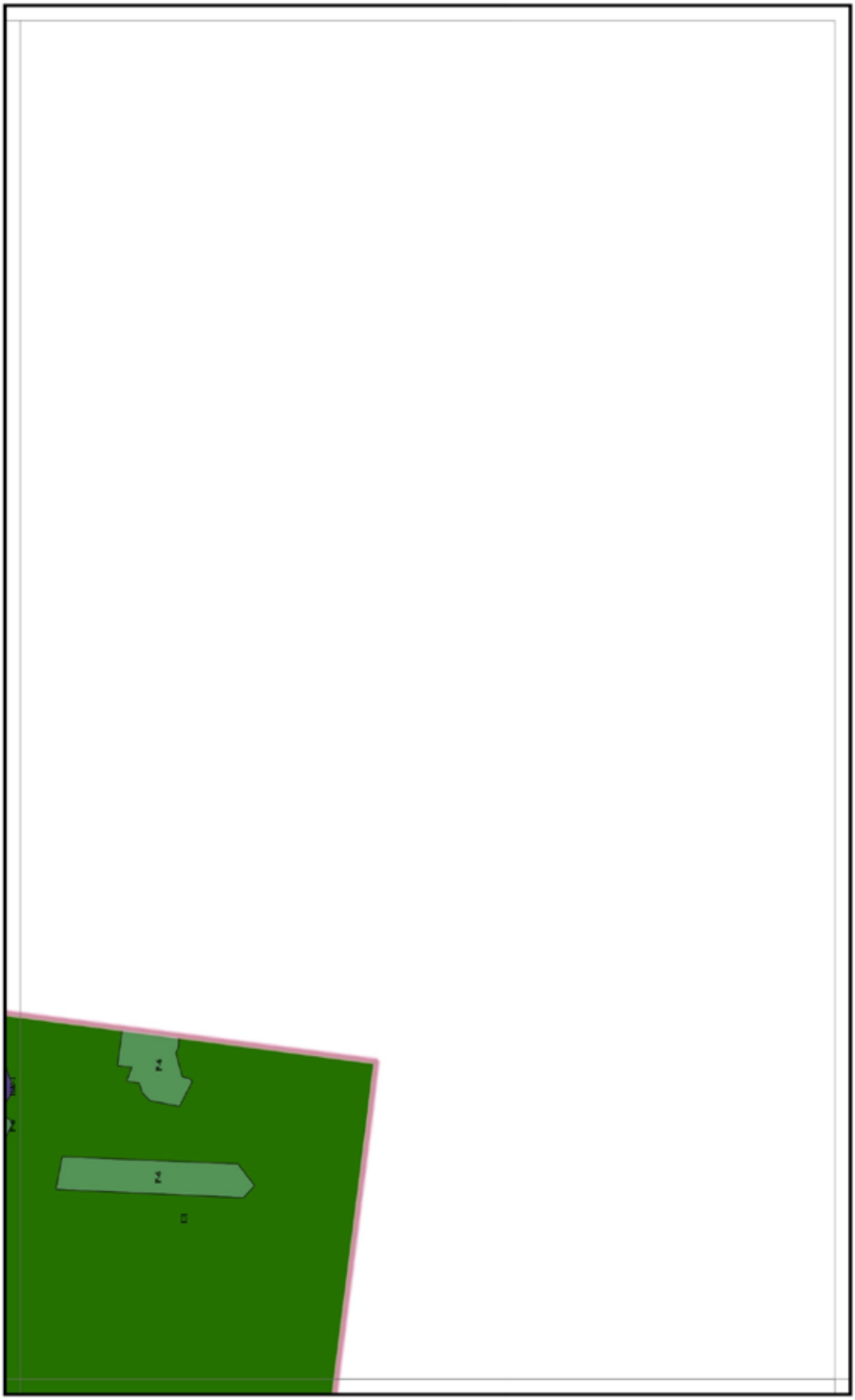

Фрагмент № 20 карты градостроительного зонирования города Перми (масштаб 1:25 000)

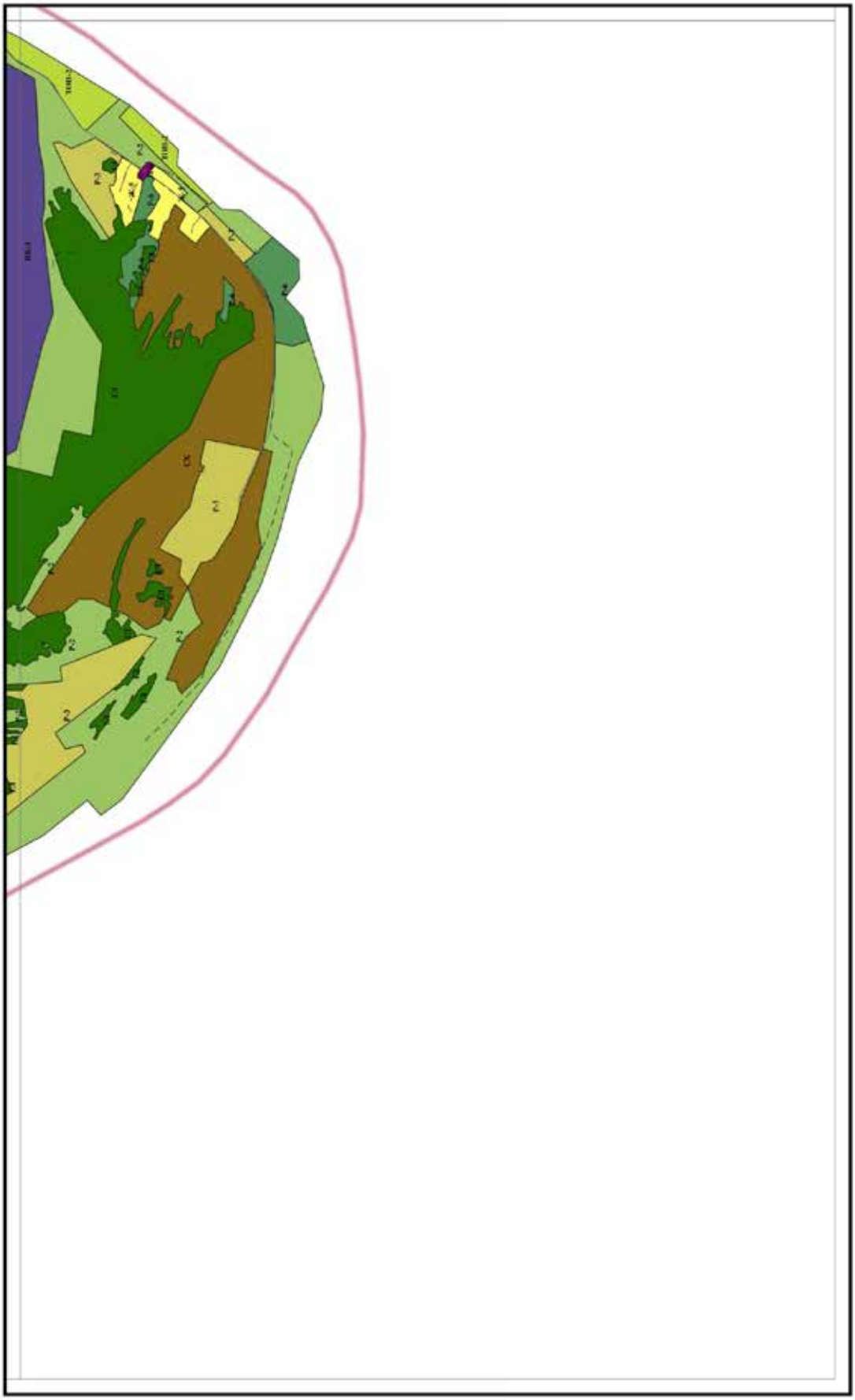

Фрагмент № 21 карты градостроительного зонирования города Перми (масштаб 1:25 000)

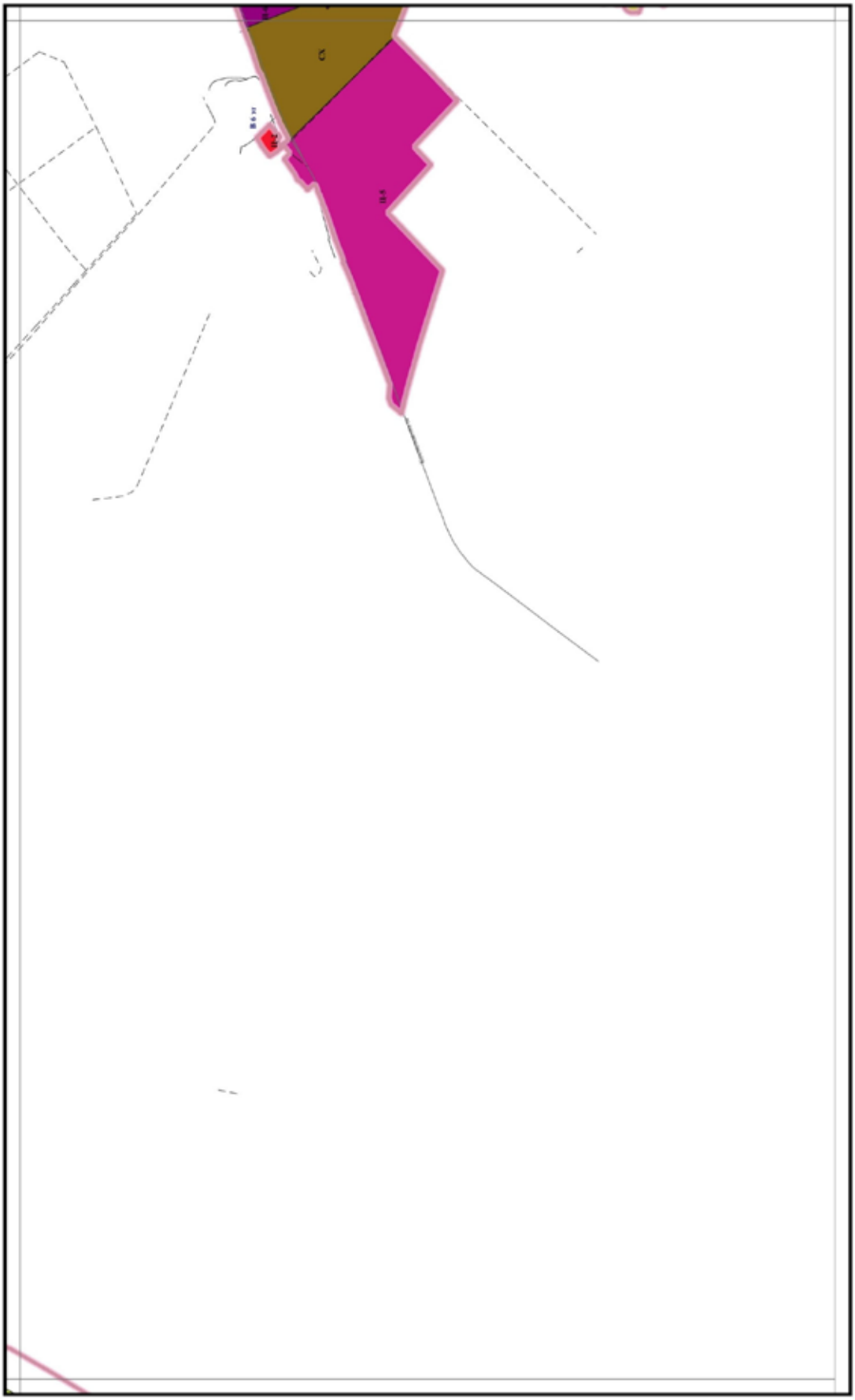

Фрагмент № 22 карты градостроительного зонирования города Перми (масштаб 1:25 000)

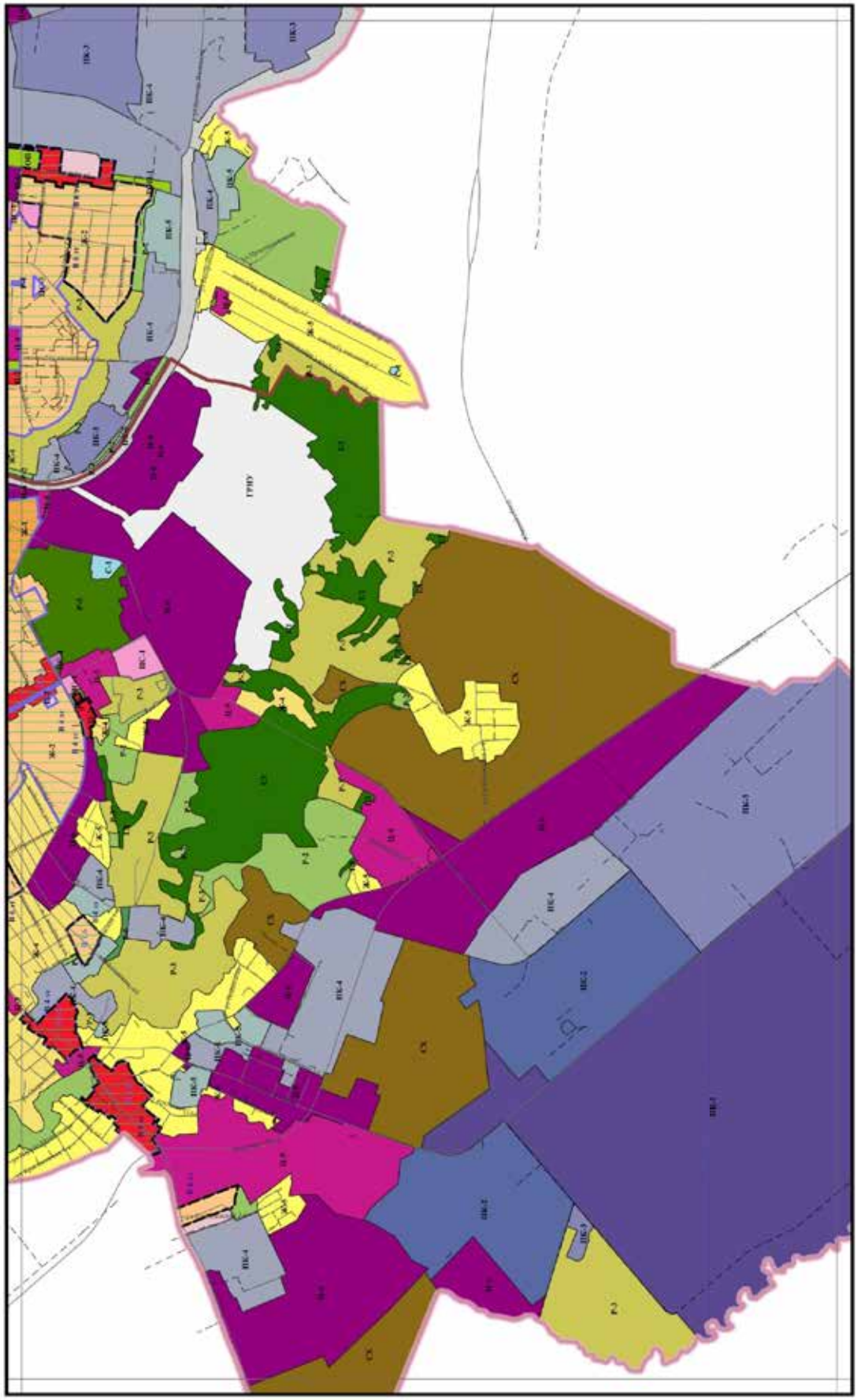

Фрагмент № 23 карты градостроительного зонирования города Перми (масштаб 1:25 000)

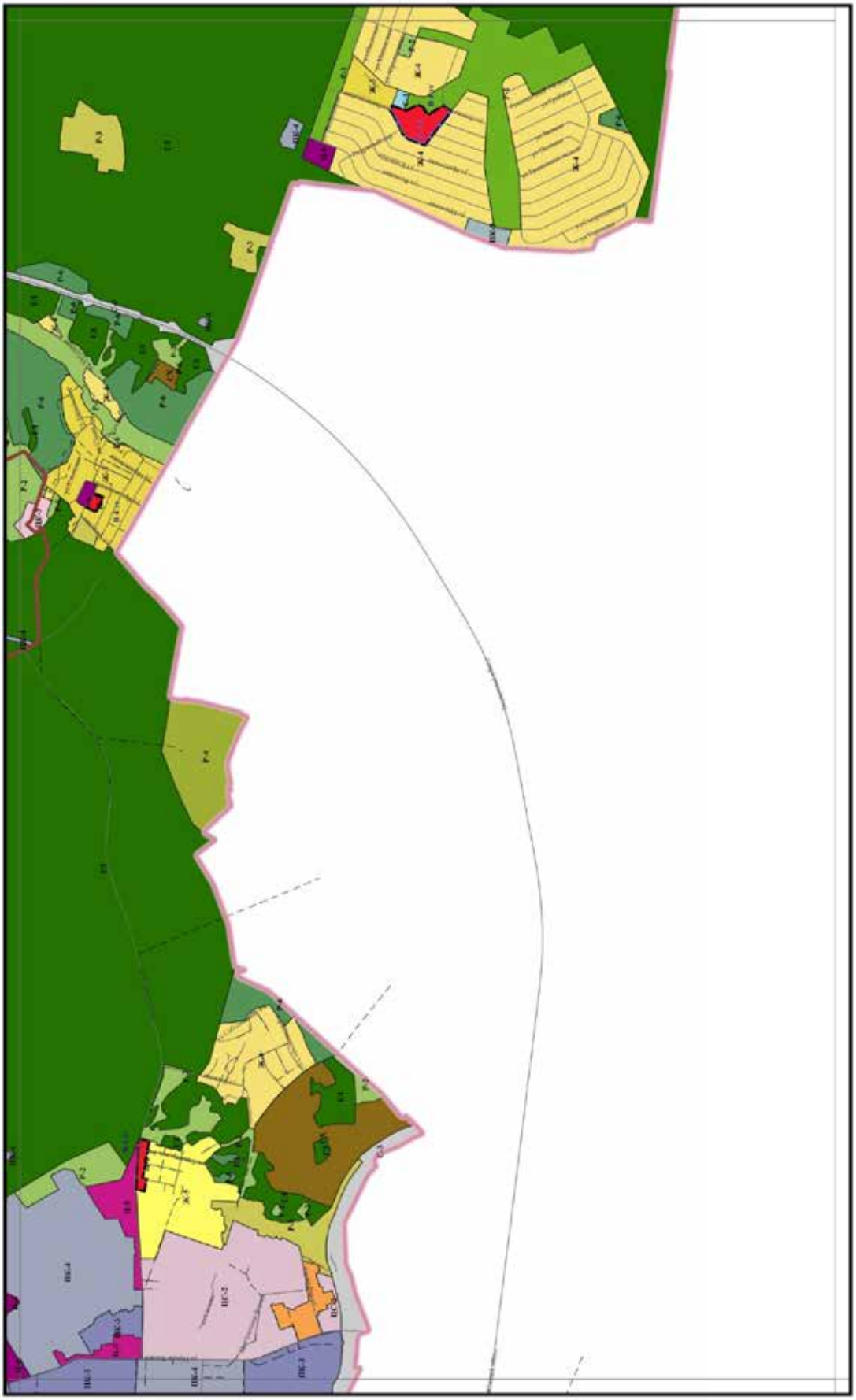

Фрагмент № 24 карты градостроительного зонирования города Перми (масштаб 1:25 000)

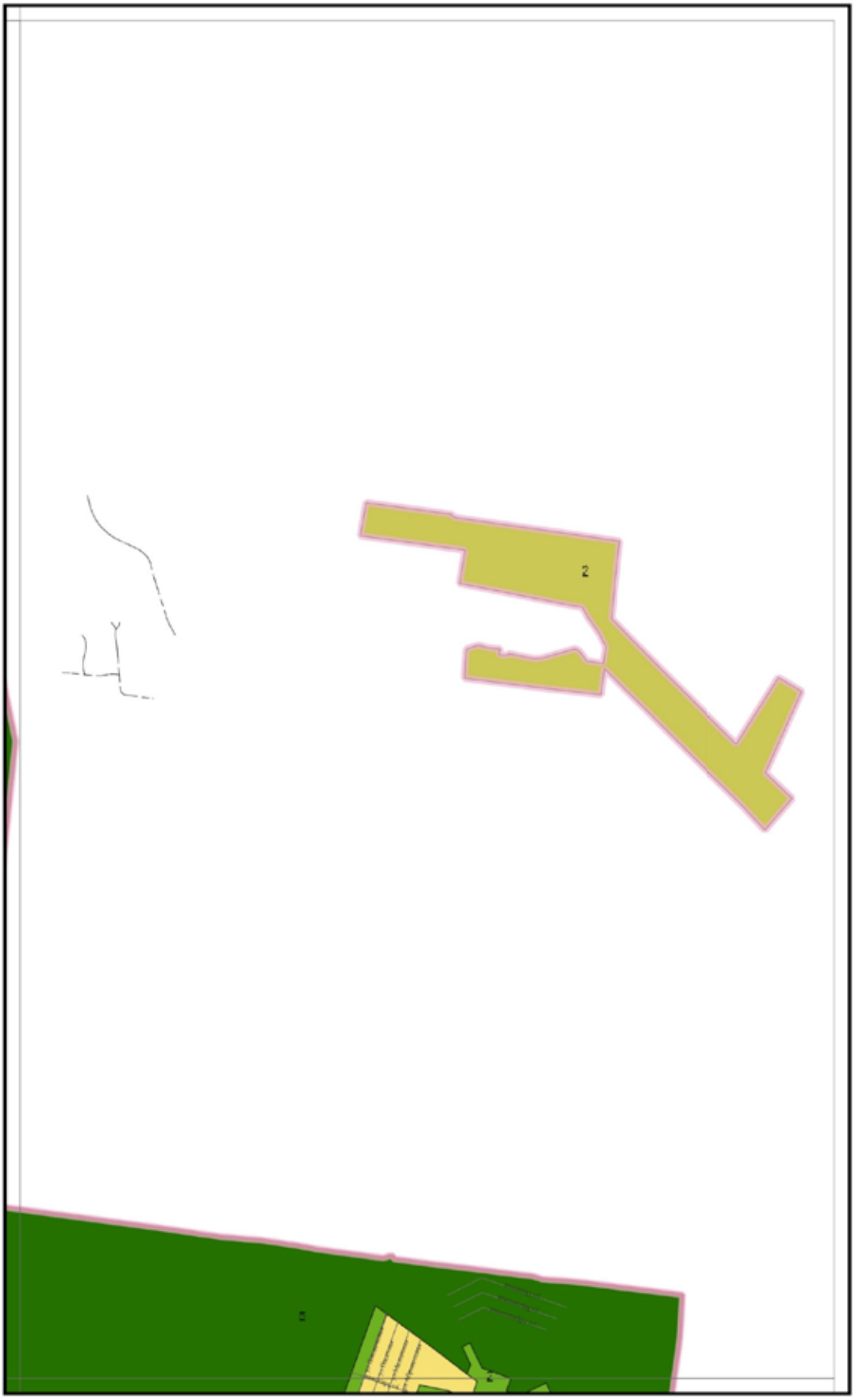

Фрагмент № 25 карты градостроительного зонирования города Перми (масштаб 1:25 000)

Управление по вопросам общественного самоуправления и межнациональным отношениям администрации города Перми информирует население города Перми о рассмотренных проектах инициативного бюджетирования, а также об Инициаторах проектов в соответствии с пунктом 2.36 Порядка проведения конкурсного отбора проектов инициативного бюджетирования конкурсной комиссии города Перми и их реализации, утвержденного решением Пермской городской Думы от 24.08.2021 № 200

ПРОТОКОЛ
заседания конкурсной комиссии инициативного бюджетирования города Перми

15.09.2021
15.00 час. 00 мин.

Место проведения: в режиме ВКС.

Присутствовали: список прилагается.
Кворум имеется

Повестка заседания:
1. Утверждение повестки.
2. Презентации проектов инициативного бюджетирования.
3. Проведение проверки на соответствие проектов инициативного бюджетирования требованиям, установленным пунктами 2.4, 2.9 - 2.11 Порядка проведения конкурсного отбора проектов инициативного бюджетирования конкурсной комиссией города Перми, утвержденного решением Пермской городской Думы от 24.08.2021 № 200 (далее – Порядок).
4. Проведение оценки проектов инициативного бюджетирования в соответствии с критериями оценки проектов инициативного бюджетирования, указанными в приложении 1 к Порядку.
5. Определение перечня проектов инициативного бюджетирования, прошедших конкурсный отбор;
6. Разное.

По первому вопросу:
Слушали: Королеву Л.В., заместителя главы администрации города Перми-начальника управления по вопросам общественного самоуправления и межнациональным отношениям администрации города Перми

Решили: Утвердить повестку.

По второму вопросу:
Слушали:
- Азманова Романа Тахировича, директора МАУ ДО «Детско-юношеский центр «Фаворит»
- Лукашова Алексея Сергеевича, руководителя службы развития МАУК «Пермский ТЮЗ».

Решили: Принять информацию к сведению.

По третьему вопросу:
Слушали: Попову Е.В., начальника отдела по работе с общественными организациями управления по вопросам общественного самоуправления и межнациональным отношениям администрации города Перми

Решили: Принять информацию к сведению.

По четвертому вопросу:
Слушали: Попову Е.В., начальника отдела по работе с общественными организациями управления по вопросам общественного самоуправления и межнациональным отношениям администрации города Перми

Решили: Утвердить итоговые оценки проектов инициативного бюджетирования (Приложение № 1).

По пятому вопросу:
Слушали: Попову Е.В., начальника отдела по работе с общественными организациями управления по вопросам общественного самоуправления и межнациональным отношениям администрации города Перми

Решили:

1. Признать следующие проекты инициативного бюджетирования, прошедших конкурсный отбор (Приложение № 2):

1.1. Ремонт фасада здания бассейна МАУ ДО «Детско-юношеский центр «Фаворит» г. Перми»;

1.2. Обустройство открытого общественного пространства «Театральный променад: от Любимовых до Каменских.

2. Управлению по вопросам общественного самоуправления и межнациональным отношениям администрации города Перми направить проекты, признанные победителями конкурсного отбора проектов инициативного бюджетирования в городе Перми для участия в конкурсном отборе на уровне Пермского края.

Срок: до 15.10.2021

Члены конкурсной комиссии:

Председатель Л.В. Королева

Н.Н. Мельник
С.С. Бажина
А.Д. Болквадзе
В.В. Кузнецов
И.В. Марасанова

Приложение № 1 к Протоколу

Итоговые оценки проектов инициативного бюджетирования

№ проекта	Инициатор Проекта	Наименование проекта инициативного бюджетирования	Оценка проекта инициативного бюджетирования
1Т	Территориальной общественное самоуправление «Гайва-2» в жилом микрорайоне гайва Орджоникидзевского района города Перми	Ремонт фасада здания бассейна МАУ ДО «Детско-юношеский центр «Фаворит» г. Перми	30,8
2Т	Местная общественная организация «Территориальное общественное самоуправление «Попова» Ленинского района города Перми	Обустройство открытого общественного пространства «Театральный променад: от Любимовых до Каменских	30,8

Приложение № 2 к Протоколу

Перечень проектов инициативного бюджетирования, прошедших конкурсный отбор

№ Проекта	Инициатор Проекта	Наименование Проекта инициативного бюджетирования	Общая стоимость Проекта	Средства бюджета Пермского края	Средства бюджета города Перми	Средства граждан	Средства ИП и юридических лиц	Оценка Проекта инициативного бюджетирования
1Т	Территориальное общественное самоуправление «Гайва-2» в жилом районе Гайва Орджоникидзевского района города Перми	Ремонт фасада здания бассейна МАУ ДО «Детско-юношеский центр «Фаворит» г. Перми	2 569 280,40	1 875 570,00	6 000,00	686 710,40	1 000,00	30,8
2Т	Местная общественная организация «Территориальное общественное самоуправление «Попова» Ленинского района города Перми	Обустройство открытого общественного пространства «Театральный променад: от Любимовых до Каменских»	2 998 013,00	2 048 013,00	10 000,00	939 000,00	1 000,00	30,8

Департамент земельных отношений администрации города Перми в целях информирования населения в соответствии со статьей 39.42 Земельного кодекса Российской Федерации сообщает о возможном установлении публичного сервитута в отдельных целях на территории города Перми

№	Кадастровый номер земельного участка в отношении которого устанавливается публичный сервитут (при наличии)	Адрес или описание земельного участка в отношении которого устанавливается публичный сервитут	Цели установления публичного сервитута
1	59:01:5010017:35	г. Пермь, Свердловский район	Для обслуживания и эксплуатации газопроводов
2	59:01:5010017:17	г. Пермь, Свердловский район	Для обслуживания и эксплуатации газопроводов
3	59:01:0000000:90564	г. Пермь, Мотовилихинский район	Для обслуживания и эксплуатации газопроводов
4	59:01:4211188:30	г. Пермь, Мотовилихинский район	Для обслуживания и эксплуатации газопроводов
5	59:01:3812839:7	г. Пермь, Орджоникидзевский район	Для обслуживания и эксплуатации газопроводов
6	59:01:0000000:8985	г. Пермь, Орджоникидзевский район	Для обслуживания и эксплуатации газопроводов
7	59:01:5010017:3	г. Пермь, Свердловский район	Для обслуживания и эксплуатации газопроводов
8	59:01:4410002:112	г. Пермь, Ленинский район	Для размещения (эксплуатации) инженерного сооружения
9	59:01:4410002:26	г. Пермь, Ленинский район	Для размещения (эксплуатации) инженерного сооружения
10	59:01:4410590	г. Пермь, Дзержинский район	Для размещения (эксплуатации) инженерного сооружения
11	59:01:4211223:71	г. Пермь, Мотовилихинский район	Для размещения (эксплуатации) инженерного сооружения
12	59:01:4211223:9	г. Пермь, Мотовилихинский район	Для размещения (эксплуатации) инженерного сооружения
13	59:01:0000000:46566	г. Пермь, Мотовилихинский район	Для размещения (эксплуатации) инженерного сооружения
14	59:01:4410913:898	г. Пермь, Свердловский район	Для размещения (эксплуатации) инженерного сооружения
15	59:01:2912575:401	г. Пермь, Орджоникидзевский район	Для размещения (эксплуатации) инженерного сооружения

Заинтересованные лица имеют право ознакомиться с ходатайством об установлении публичного сервитута и прилагаемым к нему описанием местоположения границ публичного сервитута по адресу: г. Пермь, ул. Сибирская 15, (тел. 212-90-54, 212-08-38).

Заинтересованные лица могут подать заявление об учете прав в срок с 28.09.2021 по 27.10.2021.

Способы подачи заявлений:

1. посредством почтовой связи;
2. лично, в том числе через представителя, в департамент земельных отношений администрации города Перми (г. Пермь, ул. Сибирская 15);
3. в форме электронных документов с использованием информационно-телекоммуникационной сети «Интернет».

Правообладатели земельных участков, в отношении которых испрашивается публичный сервитут, если их права не зарегистрированы в Едином государственном реестре недвижимости, в течение тридцати дней со дня опубликования сообщения, предусмотренного подпунктом 1 пункта 3 статьи 39.42 ЗК РФ, подают в орган, уполномоченный на установление публичного сервитута, заявления об учете их прав (обременений прав) на земельные участки с приложением копий документов, подтверждающих эти права (обременения прав). В таких заявлениях указывается способ связи с правообладателями земельных участков, в том числе их почтовый адрес и (или) адрес электронной почты. Правообладатели земельных участков, подавшие такие заявления по истечении указанного срока, несут риски невозможности обеспечения их прав в связи с отсутствием информации о таких лицах и их правах на земельные участки. Такие лица имеют право требовать от обладателя публичного сервитута плату за публичный сервитут не более чем за три года, предшествующие дню направления ими заявления об учете их прав (обременений прав).

Реквизиты решений об утверждении документа территориального планирования, документации по планировке территории, программ комплексного развития систем коммунальной инфраструктуры поселения, городского округа, а также информацию об инвестиционной программе субъекта естественных монополий, организации коммунального комплекса, указанных в ходатайстве об установлении публичного сервитута и сведения об официальных сайтах в информационно-телекоммуникационной сети «Интернет» отсутствуют.

Информация о возможности установления публичного сервитута публикуется на сайте http://www.gorodperm.ru, в «Официальном бюллетене органов местного самоуправления муниципального образования город Пермь».

Приложение: на 30 л. в 1 экз.

Схема расположения границ публичного сервитута

Объект: Газопровод низкого давления до границ земельного участка по адресу: Пермский край, город Пермь, Свердловский район, п.Ново-Бродовский, улица Летняя, 52

Местоположение: Пермский край, г.о. Пермский, г. Пермь, п.Ново-Бродовский, улица Летняя
Площадь земель или части земельного участка: 793м^2 (в т.ч. 59:01:5010017:35=1,04м^2, 59:01:5010017:17=6,36м^2, земли общего пользования =785,55м^2)
Категория земель: земли населенных пунктов;
Вид разрешенного использования: -

Каталог координат, м

Система координат: МСК-59, зона 2

Метод определения координат - Геодезический

№ точки границы	X	Y	Средняя квадратическая погрешность положения характерной точки (Mt), м
н1	509367.15	2242361.43	0.10
н2	509413.07	2242377.01	0.10
н3	509458.98	2242392.57	0.10
н4	509490.43	2242402.15	0.10
н5	509497.24	2242404.78	0.10
н6	509498.08	2242405.59	0.10
н7	509498.47	2242407.09	0.10
н8	509501.67	2242409.45	0.10
н9	509502.21	2242410.06	0.10
н10	509502.48	2242411.06	0.10
н11	509502.21	2242412.06	0.10
н12	509501.48	2242412.79	0.10
н13	509500.48	2242413.06	0.10
н14	509499.48	2242412.79	0.10
н15	509495.53	2242409.89	0.10
н16	509494.90	2242409.18	0.10
н17	509494.58	2242408.01	0.10
н18	509489.20	2242405.95	0.10
н19	509457.73	2242396.36	0.10
н20	509411.79	2242380.79	0.10
н21	509365.78	2242365.18	0.10
н22	509336.39	2242354.12	0.10
н23	509325.53	2242350.03	0.10
н24	509325.44	2242350.28	0.10
н25	509325.80	2242350.44	0.10
н26	509326.53	2242351.17	0.10
н27	509326.84	2242352.26	0.10
н28	509326.43	2242353.74	0.10
н29	509325.49	2242354.78	0.10
н30	509324.96	2242354.92	0.10
н31	509324.49	2242355.05	0.10
н32	509323.49	2242354.78	0.10
н33	509322.76	2242354.05	0.10
н34	509322.61	2242353.51	0.10
н35	509321.92	2242353.22	0.10
н36	509321.19	2242352.49	0.10
н37	509320.81	2242351.77	0.10
н38	509321.88	2242348.33	0.10
н39	509321.63	2242348.08	0.10
н40	509321.36	2242347.08	0.10
н41	509321.63	2242346.08	0.10
н42	509322.36	2242345.35	0.10
н43	509323.36	2242345.08	0.10
н44	509324.06	2242345.21	0.10
н45	509337.80	2242350.38	0.10
н1	509367.15	2242361.43	0.10

Граница н37-н28 – земли общего пользования;
Граница н28-н30– земельный участок с кадастровым номером 59:01:5010017:35;
Граница н30-н37– земельный участок с кадастровым номером 59:01:5010017:17.

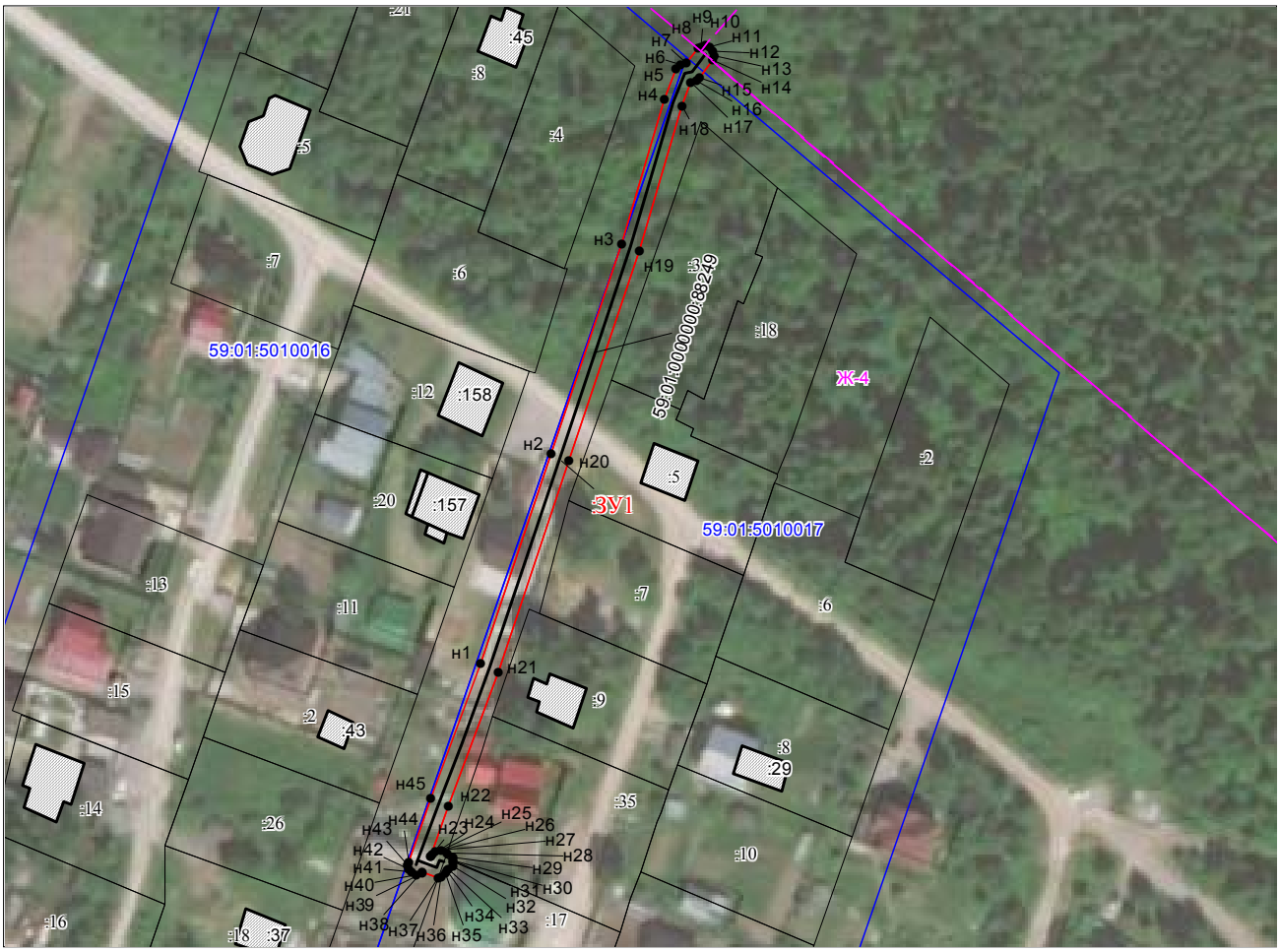

Масштаб 1:1200

Условные обозначения:

59:01-7.14 — Зоны с особыми условиями использования территории, сведения о которых внесены в ЕГРН

:123 — Границы и номер объектов капитального строительства, сведения о которых внесены в ЕГРН

н1 — Обозначение характерной точки проектной границы публичного сервитута

1 — Границы и номер земельных участков, сведения о которых внесены в ЕГРН

Граница кадастрового квартала

59:01:4011806 — Номер кадастрового квартала

:ЗУ1 — Проектные границы публичного сервитута

Заявитель: Порубов А.К. Порубов

(подпись, расшифровка подписи)

МП (для юридических лиц и индивидуальных предпринимателей)

Схема расположения границ публичного сервитута

Объект: Газопровод низкого давления до границ земельного участка по адресу: Пермский край, город Пермь, Свердловский район, п.Ново-Бродовский, улица Летняя, 62

Местоположение: Пермский край, г.о. Пермский, г. Пермь, ж/рНово-Бродовский, улица Летняя
Площадь земель или части земельного участка: 33м^2 (в т.ч. 59:01:5010017:3=6,01м^2, земли общего пользования =27,44м^2)
Категория земель: земли населенных пунктов;
Вид разрешенного использования: -

Каталог координат, м

Система координат: МСК-59, зона 2

Метод определения координат - Геодезический

№ точки границы	X	Y	Средняя квадратическая погрешность положения характерной точки (Mt), м
н1	509458.27	2242400.13	0.10
н2	509458.13	2242400.47	0.10
н3	509457.40	2242401.20	0.10
н4	509456.40	2242401.47	0.10
н5	509455.40	2242401.20	0.10
н6	509454.67	2242400.47	0.10
н7	509454.40	2242399.47	0.10
н8	509454.51	2242398.81	0.10
н9	509455.40	2242395.58	0.10
н10	509455.90	2242393.77	0.10
н11	509456.10	2242393.30	0.10
н12	509456.83	2242392.57	0.10
н13	509457.83	2242392.30	0.10
н14	509458.83	2242392.57	0.10
н15	509459.56	2242393.30	0.10
н16	509459.83	2242394.30	0.10
н17	509459.76	2242394.83	0.10
н1	509458.27	2242400.13	0.10

Граница н8-н1 – земли общего пользования;
Граница н1-н8– земельный участок с кадастровым номером 59:01:5010017:3.

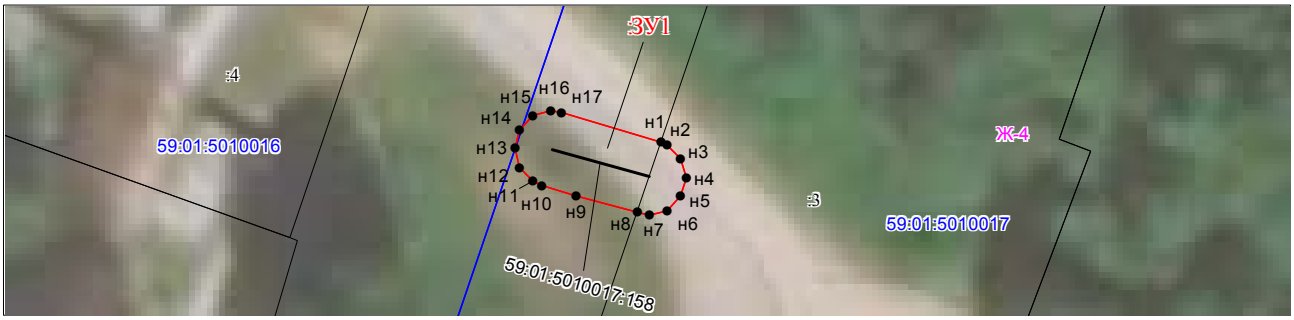

Масштаб 1:300

Условные обозначения:

59:01-7.14 — Зоны с особыми условиями использования территории, сведения о которых внесены в ЕГРН

:123 — Границы и номер объектов капитального строительства, сведения о которых внесены в ЕГРН

н1 — Обозначение характерной точки проектной границы публичного сервитута

:1 — Границы и номер земельных участков, сведения о которых внесены в ЕГРН

Граница кадастрового квартала

59:01:4011806 — Номер кадастрового квартала

:ЗУ1 — Проектные границы публичного сервитута

Заявитель: Порубов А.К. Порубов

(подпись, расшифровка подписи)
МП (для юридических лиц и индивидуальных предпринимателей)

Схема расположения границ публичного сервитута

Объект: Газопровод низкого давления до границ земельного участка по адресу: Пермский край, город Пермь, Орджоникидзевский район, улица Белорусская, 6

Местоположение: Пермский край, г. Пермь, Орджоникидзевский район, улица Белорусская

Площадь земель или части земельного участка: 40м^2 (в т.ч. 59:01:3812839:7=5,90м^2, 59:01:0000000:8985=9,23м^2, земли общего пользования =24,73м^2)

Категория земель: земли населенных пунктов;

Вид разрешенного использования: -

Каталог координат, м

Система координат: МСК-59, зона 2

Метод определения координат - Геодезический

№ точки границы	X	Y	Средняя квадратическая погрешность положения характерной точки (Mt), м
н1	525937.13	2239223.91	0.10
н2	525936.32	2239223.74	0.10
н3	525933.82	2239222.62	0.10
н4	525931.97	2239221.79	0.10
н5	525929.86	2239220.85	0.10
н6	525929.47	2239220.68	0.10
н7	525928.75	2239219.68	0.10
н8	525928.75	2239218.44	0.10
н9	525929.47	2239217.44	0.10
н10	525930.65	2239217.06	0.10
н11	525931.46	2239217.23	0.10
н12	525933.99	2239218.36	0.10
н13	525935.87	2239219.20	0.10
н14	525938.31	2239220.29	0.10
н15	525939.03	2239221.37	0.10
н16	525939.03	2239222.53	0.10
н17	525938.31	2239223.53	0.10
н18	525937.55	2239223.78	0.10
н1	525937.13	2239223.91	0.10

Граница н18н-3, н4-н5, н11-н12, н13-н15 – земли общего пользования;
Граница н3-н4, н12-н13, н15-н18– земельный участок с кадастровым номером 59:01:0000000:8985;
Граница н5-н11– земельный участок с кадастровым номером 59:01:3812839:7.

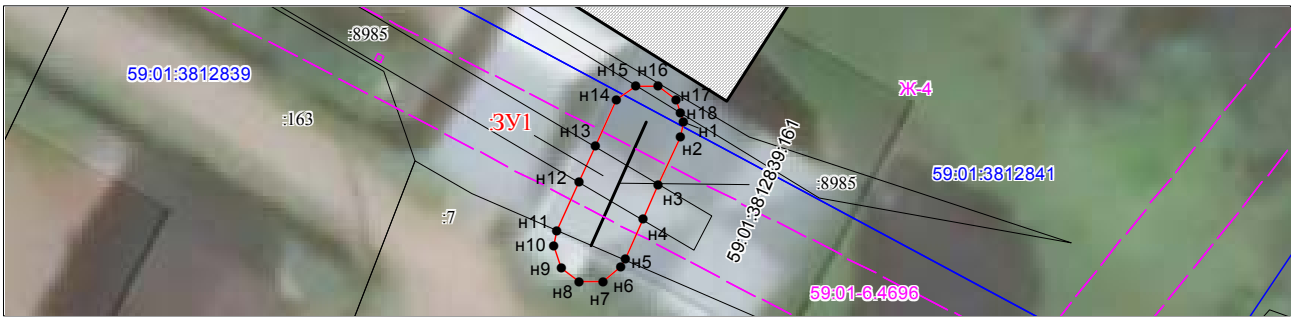

Масштаб 1:300

Условные обозначения:

59:01-7.14 — Зоны с особыми условиями использования территории, сведения о которых внесены в ЕГРН

:123 — Границы и номер объектов капитального строительства, сведения о которых внесены в ЕГРН

н1 — Обозначение характерной точки проектной границы публичного сервитута

1 — Границы и номер земельных участков, сведения о которых внесены в ЕГРН

Граница кадастрового квартала

59:01:4011806 — Номер кадастрового квартала

:ЗУ1 — Проектные границы публичного сервитута

Заявитель: Порубов А.К. Порубов

(подпись, расшифровка подписи)
МП (для юридических лиц и индивидуальных предпринимателей)

Схема расположения границ публичного сервитута

Объект: Газопровод низкого давления до границы земельного участка по адресу: Пермский край, город Пермь, Мотовилихинский район, улица Урицкого, 49
Местоположение: Пермский край, г.о. Пермский, г. Пермь, улица Урицкого
Площадь земель или части земельного участка: 85м^2 (в т.ч. 59:01:4211188:30=6,02м^2, 59:01:0000000:90564=78,50м^2)
Категория земель: земли населенных пунктов;
Вид разрешенного использования: -

Каталог координат, м

Система координат: МСК-59, зона 2
Метод определения координат - Геодезический

№ точки границы	X	Y	Средняя квадратическая погрешность положения характерной точки (Mt), м
н1	519161.79	2236999.73	0.10
н2	519162.79	2237000.00	0.10
н3	519163.50	2237000.69	0.10
н4	519164.02	2237001.54	0.10
н5	519168.23	2237008.40	0.10
н6	519168.52	2237009.45	0.10
н7	519168.25	2237010.45	0.10
н8	519167.52	2237011.18	0.10
н9	519166.52	2237011.45	0.10
н10	519165.52	2237011.18	0.10
н11	519164.81	2237010.50	0.10
н12	519164.29	2237009.64	0.10
н13	519161.65	2237005.33	0.10
н14	519155.22	2237009.27	0.10
н15	519154.18	2237009.56	0.10
н16	519153.18	2237009.29	0.10
н17	519152.45	2237008.56	0.10
н18	519152.18	2237007.56	0.10
н19	519152.45	2237006.56	0.10
н20	519153.14	2237005.85	0.10
н21	519159.80	2237001.77	0.10
н22	519160.06	2237000.73	0.10
н23	519160.79	2237000.00	0.10
н1	519161.79	2236999.73	0.10

Граница н14-н20– земельный участок с кадастровым номером 59:01:4211188:30;
Граница н20-н14– земельный участок с кадастровым номером 59:01:0000000:90564.

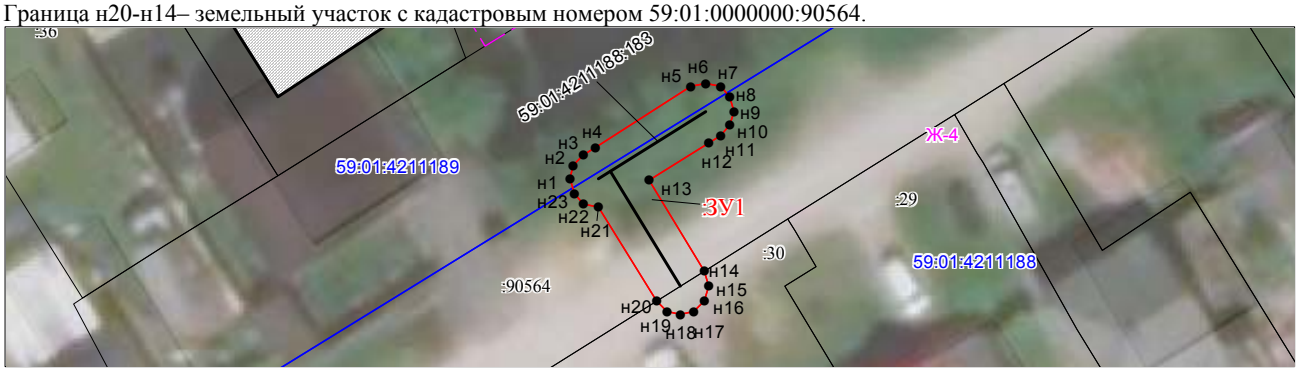

Масштаб 1:400

Условные обозначения:

59:01-7.14 — Зоны с особыми условиями использования территории, сведения о которых внесены в ЕГРН

:123 — Границы и номер объектов капитального строительства, сведения о которых внесены в ЕГРН

н1 — Обозначение характерной точки проектной границы публичного сервитута

:1 — Границы и номер земельных участков, сведения о которых внесены в ЕГРН

Граница кадастрового квартала

59:01:4011806 — Номер кадастрового квартала

:ЗУ1 — Проектные границы публичного сервитута

Заявитель: А.К. Порубов

(подпись, расшифровка подписи)
МП (для юридических лиц и индивидуальных предпринимателей)

ОПИСАНИЕ МЕСТОПОЛОЖЕНИЯ ГРАНИЦ

Зона публичного сервитута для размещения объекта: здание центрального теплового пункта с кадастровым номером 59:01:4410587:549, Пермский край, г. Пермь, Дзержинский район, ул. Мильчакова, д. 10а

(наименование объекта, местоположение границ которого описано (далее - объект)

Раздел 1

Сведения об объекте		
№ п/п	**Характеристики объекта**	**Описание характеристик**
1	**2**	**3**
1	Местоположение объекта	Пермский край, г.о. Пермский, г Пермь, р-н Дзержинский
2	Площадь объекта ± величина погрешности определения площади (Р ± ΔР)	483 м² ± 8 м²
3	Иные характеристики объекта	Вид объекта реестра границ: Зона с особыми условиями использования территории Содержание ограничений использования объектов недвижимости в пределах зоны или территории: Публичный сервитут в целях организации теплоснабжения, для эксплуатации объекта: здание центрального теплового пункта с кадастровым номером 59:01:4410587:549, Пермский край, г. Пермь, Дзержинский район, ул. Мильчакова, д. 10а

Раздел 2

Сведения о местоположении границ объекта					
1. Система координат МСК59					
2. Сведения о характерных точках границ объекта					
Обозначение характерных точек границ	**Координаты, м**		**Метод определения координат характерной точки**	**Средняя квадратическая погрешность положения характерной точки (Mt), м**	**Описание обозначения точки на местности (при наличии)**
	X	**Y**			
1	**2**	**3**	**4**	**5**	**6**
1	516 070,54	2 230 928,91	Картометрический метод	0,10	Нет закрепления
2	516 076,33	2 230 925,63		0,10	
3	516 076,45	2 230 925,82		0,10	
4	516 080,21	2 230 923,78		0,10	
5	516 078,04	2 230 919,97		0,10	
6	516 094,09	2 230 910,52		0,10	
7	516 103,16	2 230 926,36		0,10	
8	516 097,36	2 230 929,64		0,10	
9	516 097,23	2 230 929,42		0,10	
10	516 083,03	2 230 937,43		0,10	
11	516 083,15	2 230 937,65		0,10	
12	516 077,35	2 230 940,93		0,10	
1	516 070,54	2 230 928,91		0,10	
3. Сведения о характерных точках части (частей) границы объекта					
1	**2**	**3**	**4**	**5**	**6**
—	—	—	—	—	—

Раздел 3

Сведения о местоположении измененных (уточненных) границ объекта							
1. Система координат МСК59							
2. Сведения о характерных точках границ объекта							
Обозначение характерных точек границы	**Существующие координаты, м**		**Измененные (уточненные) координаты, м**		**Метод определения координат характерной точки**	**Средняя квадратическая погрешность положения характерной точки (Mt), м**	**Описание обозначения точки на местности (при наличии)**
	X	**Y**	**X**	**Y**			
1	**2**	**3**	**4**	**5**	**6**	**7**	**8**
—	—	—	—	—	—	—	—
3. Сведения о характерных точках части (частей) границы объекта							
1	**2**	**3**	**4**	**5**	**6**	**7**	**8**
—	—	—	—	—	—	—	—

Раздел 4

Схема расположения границ публичного сервитута

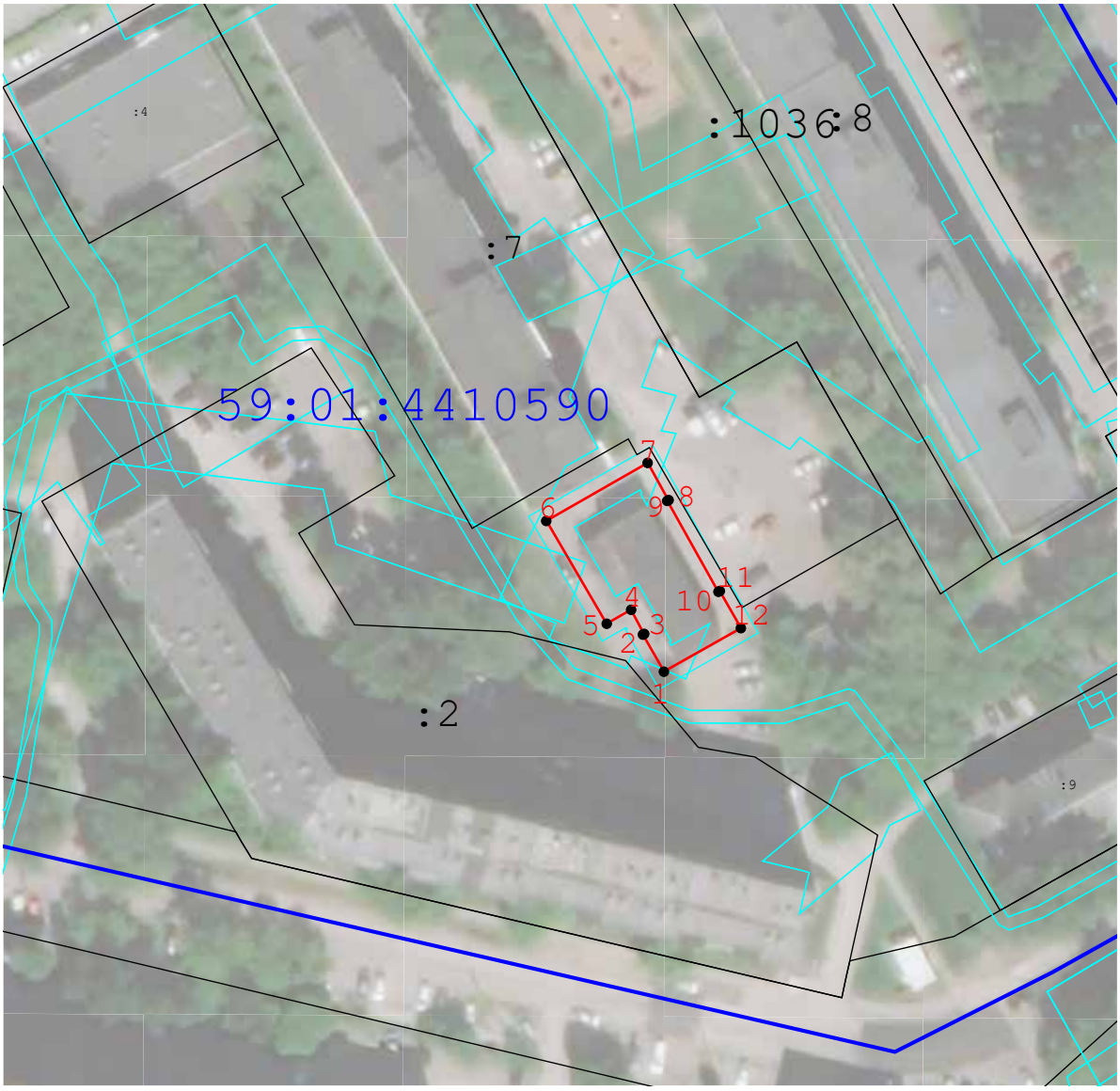

Масштаб 1:1 000

Используемые условные знаки и обозначения:

- Граница публичного сервитута

7 - Характерная точка публичного сервитута

- Существующая часть границы, имеющиеся в ГКН сведения о которой достаточны для определения ее местоположения

- Границы кадастрового деления

- Границы территориальных зон и зон с особыми условиями использования территорий

Подпись _____ Дата « 10 » августа 20 21 г.

Место для оттиска печати (при наличии) лица, составившего описание местоположения границ объекта

Прохождение границы		Описание прохождения границы
от точки	до точки	
1	2	3
—	—	—

ОПИСАНИЕ МЕСТОПОЛОЖЕНИЯ ГРАНИЦ

Зона публичного сервитута для размещения объекта: здание бойлерной с кадастровым номером 59:01:4410002:101, Пермский край, г. Пермь, Ленинский район, ул. Орджоникидзе, д. 10

(наименование объекта, местоположение границ которого описано (далее - объект)

Раздел 1

Сведения об объекте		
№ п/п	**Характеристики объекта**	**Описание характеристик**
1	**2**	**3**
1	Местоположение объекта	Пермский край, г.о. Пермский, г Пермь, р-н Ленинский
2	Площадь объекта ± величина погрешности определения площади (Р ± ΔР)	183 м² ± 5 м²
3	Иные характеристики объекта	Вид объекта реестра границ: Зона с особыми условиями использования территории Содержание ограничений использования объектов недвижимости в пределах зоны или территории: Публичный сервитут в целях организации теплоснабжения, для эксплуатации объекта:здание бойлерной с кадастровым номером 59:01:4410002:101, Пермский край, г. Пермь, Ленинский район, ул. Орджоникидзе, д. 10

Раздел 2

Сведения о местоположении границ объекта					
1. Система координат МСК59					
2. Сведения о характерных точках границ объекта					
Обозначение характерных точек границ	**Координаты, м**		**Метод определения координат характерной точки**	**Средняя квадратическая погрешность положения характерной точки (Mt), м**	**Описание обозначения точки на местности (при наличии)**
	X	**Y**			
1	**2**	**3**	**4**	**5**	**6**
1	518 477,35	2 231 554,53	Картометрический метод	0,10	Нет закрепления
2	518 487,13	2 231 548,84		0,10	
3	518 495,27	2 231 562,85		0,10	
4	518 485,49	2 231 568,54		0,10	
1	518 477,35	2 231 554,53		0,10	
3. Сведения о характерных точках части (частей) границы объекта					
1	**2**	**3**	**4**	**5**	**6**
—	—	—	—	—	—

Раздел 3

Сведения о местоположении измененных (уточненных) границ объекта							
1. Система координат МСК59							
2. Сведения о характерных точках границ объекта							
Обозначение характерных точек границы	**Существующие координаты, м**		**Измененные (уточненные) координаты, м**		**Метод определения координат характерной точки**	**Средняя квадратическая погрешность положения характерной точки (Mt), м**	**Описание обозначения точки на местности (при наличии)**
	X	**Y**	**X**	**Y**			
1	**2**	**3**	**4**	**5**	**6**	**7**	**8**
—	—	—	—	—	—	—	—
3. Сведения о характерных точках части (частей) границы объекта							
1	**2**	**3**	**4**	**5**	**6**	**7**	**8**
—	—	—	—	—	—	—	—

Раздел 4

Схема расположения границ публичного сервитута

Масштаб 1:1 000

Используемые условные знаки и обозначения:

- Граница публичного сервитута

7 - Характерная точка публичного сервитута

- Существующая часть границы, имеющиеся в ГКН сведения о которой достаточны для определения ее местоположения

- Границы кадастрового деления

- Границы территориальных зон и зон с особыми условиями использования территорий

Подпись _____ Дата « 10 » августа 20 21 г.

Место для оттиска печати (при наличии) лица, составившего описание местоположения границ объекта

Прохождение границы		Описание прохождения границы
от точки	до точки	
1	2	3
—	—	—

ОПИСАНИЕ МЕСТОПОЛОЖЕНИЯ ГРАНИЦ

Зона публичного сервитута для размещения объекта: здание центрального теплового пункта с кадастровым номером 59:01:2912575:53, Пермский край, г. Пермь, Орджоникидзевский район, ул. Писарева, д. 56

(наименование объекта, местоположение границ которого описано (далее - объект)

Раздел 1

Сведения об объекте		
№ п/п	**Характеристики объекта**	**Описание характеристик**
1	**2**	**3**
1	Местоположение объекта	Пермский край, г.о. Пермский, г Пермь, р-н Орджоникидзевский
2	Площадь объекта ± величина погрешности определения площади (Р ± ΔР)	535 м² ± 8 м²
3	Иные характеристики объекта	Вид объекта реестра границ: Зона с особыми условиями использования территории Содержание ограничений использования объектов недвижимости в пределах зоны или территории: Публичный сервитут в целях организации теплоснабжения, для эксплуатации объекта: здание центрального теплового пункта с кадастровым номером 59:01:2912575:53, Пермский край, г. Пермь, Орджоникидзевский район, ул. Писарева, д. 56

Раздел 2

Сведения о местоположении границ объекта					
1. Система координат МСК59					
2. Сведения о характерных точках границ объекта					
Обозначение характерных точек границ	**Координаты, м**		**Метод определения координат характерной точки**	**Средняя квадратическая погрешность положения характерной точки (Mt), м**	**Описание обозначения точки на местности (при наличии)**
	X	**Y**			
1	**2**	**3**	**4**	**5**	**6**
1	529 567,21	2 235 682,37	Картометрический метод	0,10	Нет закрепления
2	529 597,50	2 235 680,10		0,10	
3	529 598,92	2 235 697,64		0,10	
4	529 568,62	2 235 699,91		0,10	
1	529 567,21	2 235 682,37		0,10	
3. Сведения о характерных точках части (частей) границы объекта					
1	**2**	**3**	**4**	**5**	**6**
—	—	—	—	—	—

Раздел 3

Сведения о местоположении измененных (уточненных) границ объекта							
1. Система координат МСК59							
2. Сведения о характерных точках границ объекта							
Обозначение характерных точек границы	**Существующие координаты, м**		**Измененные (уточненные) координаты, м**		**Метод определения координат характерной точки**	**Средняя квадратическая погрешность положения характерной точки (Mt), м**	**Описание обозначения точки на местности (при наличии)**
	X	**Y**	**X**	**Y**			
1	**2**	**3**	**4**	**5**	**6**	**7**	**8**
—	—	—	—	—	—	—	—
3. Сведения о характерных точках части (частей) границы объекта							
1	**2**	**3**	**4**	**5**	**6**	**7**	**8**
—	—	—	—	—	—	—	—

Раздел 4

Схема расположения границ публичного сервитута

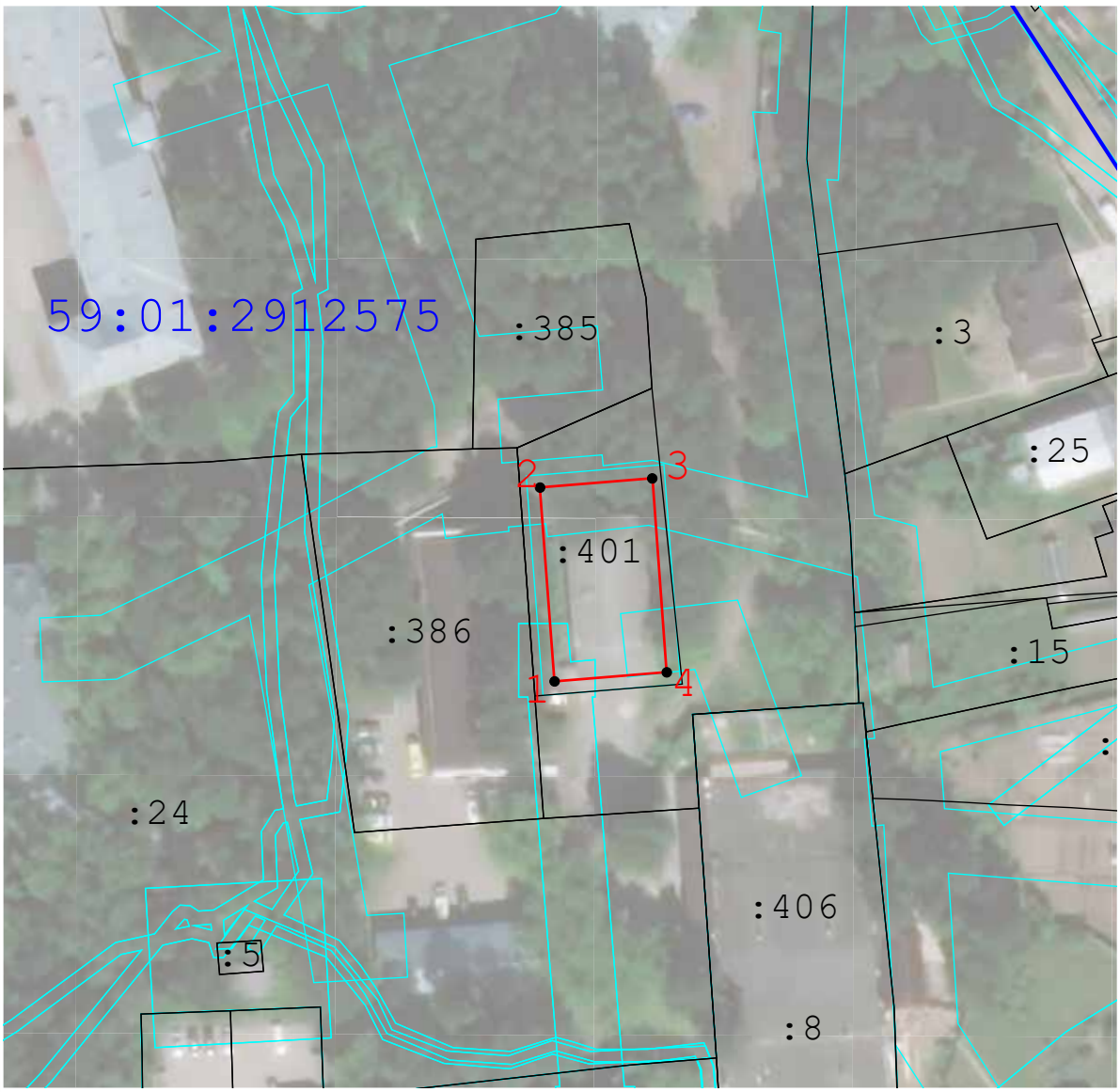

Масштаб 1:1 000

Используемые условные знаки и обозначения:

- Граница публичного сервитута

7 - Характерная точка публичного сервитута

- Существующая часть границы, имеющиеся в ГКН сведения о которой достаточны для определения ее местоположения

- Границы кадастрового деления

- Границы территориальных зон и зон с особыми условиями использования территорий

Подпись _____ Дата « 10 » августа 20 21 г.

Место для оттиска печати (при наличии) лица, составившего описание местоположения границ объекта

Прохождение границы		Описание прохождения границы
от точки	до точки	
1	2	3
—	—	—

ОПИСАНИЕ МЕСТОПОЛОЖЕНИЯ ГРАНИЦ

Зона публичного сервитута для размещения объекта: здание центрального теплового пункта с кадастровым номером 59:01:4410913:635, Пермский край, г. Пермь, Свердловский район, ул.Серпуховская,7а

(наименование объекта, местоположение границ которого описано (далее - объект)

Раздел 1

Сведения об объекте		
№ п/п	**Характеристики объекта**	**Описание характеристик**
1	**2**	**3**
1	Местоположение объекта	Пермский край, г.о. Пермский, г Пермь, р-н Свердловский
2	Площадь объекта ± величина погрешности определения площади (Р ± ΔР)	399 м² ± 7 м²
3	Иные характеристики объекта	Вид объекта реестра границ: Зона с особыми условиями использования территории Содержание ограничений использования объектов недвижимости в пределах зоны или территории: Публичный сервитут в целях организации теплоснабжения, для эксплуатации объекта: здание центрального теплового пункта с кадастровым номером 59:01:4410913:635, Пермский край, г. Пермь, Свердловский район, ул.Серпуховская,7а

Раздел 2

Сведения о местоположении границ объекта					
1. Система координат МСК59					
2. Сведения о характерных точках границ объекта					
Обозначение характерных точек границ	**Координаты, м**		**Метод определения координат характерной точки**	**Средняя квадратическая погрешность положения характерной точки (Mt), м**	**Описание обозначения точки на местности (при наличии)**
	X	**Y**			
1	**2**	**3**	**4**	**5**	**6**
1	513 194,35	2 233 500,97	Картометрический метод	0,10	Нет закрепления
2	513 197,42	2 233 486,00		0,10	
3	513 222,98	2 233 491,24		0,10	
4	513 219,91	2 233 506,22		0,10	
1	513 194,35	2 233 500,97		0,10	
3. Сведения о характерных точках части (частей) границы объекта					
1	**2**	**3**	**4**	**5**	**6**
—	—	—	—	—	—

Раздел 3

Сведения о местоположении измененных (уточненных) границ объекта							
1. Система координат МСК59							
2. Сведения о характерных точках границ объекта							
Обозначение характерных точек границы	**Существующие координаты, м**		**Измененные (уточненные) координаты, м**		**Метод определения координат характерной точки**	**Средняя квадратическая погрешность положения характерной точки (Mt), м**	**Описание обозначения точки на местности (при наличии)**
	X	**Y**	**X**	**Y**			
1	**2**	**3**	**4**	**5**	**6**	**7**	**8**
—	—	—	—	—	—	—	—
3. Сведения о характерных точках части (частей) границы объекта							
1	**2**	**3**	**4**	**5**	**6**	**7**	**8**
—	—	—	—	—	—	—	—

Раздел 4

Схема расположения границ публичного сервитута

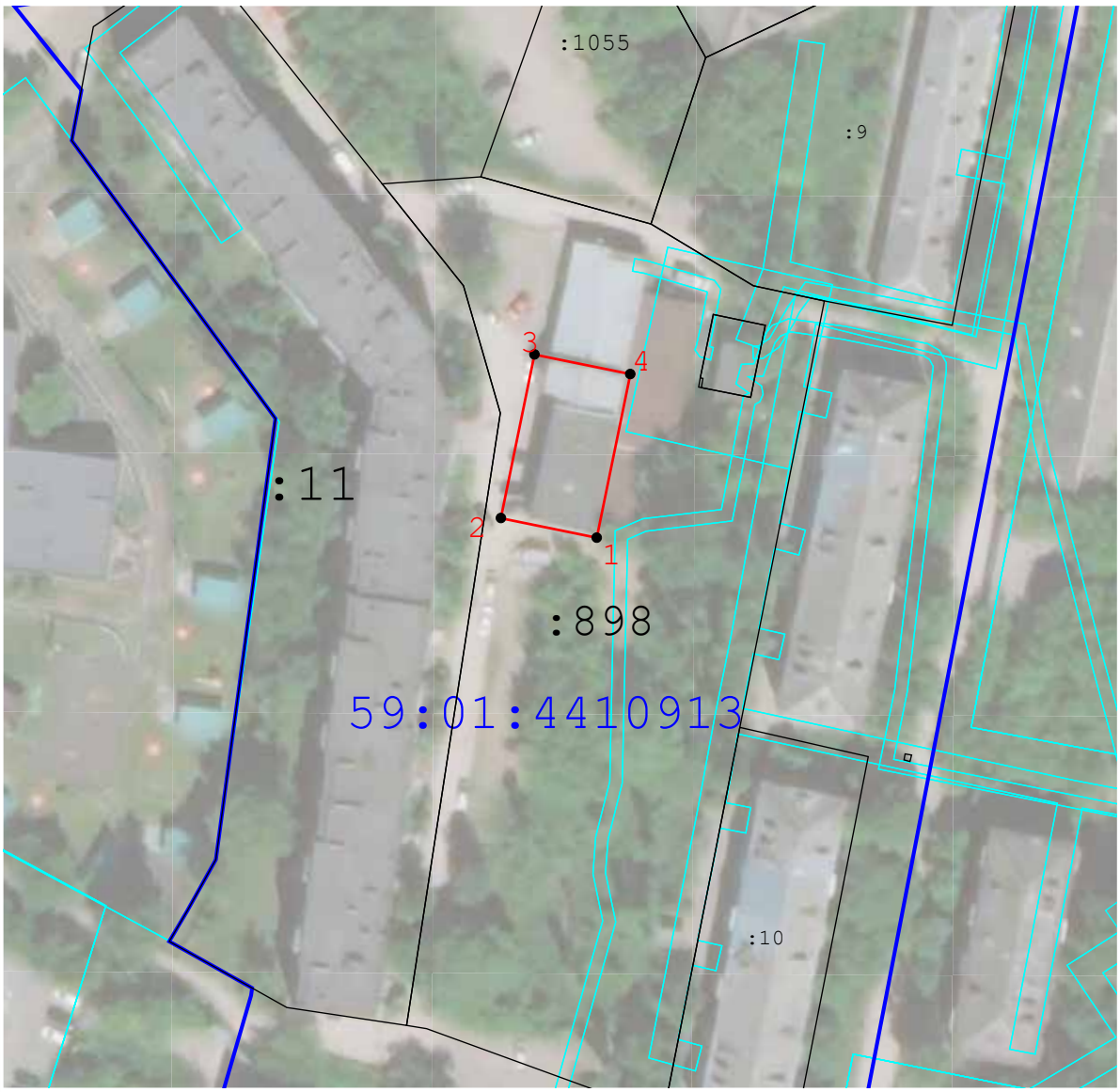

Масштаб 1:1 000

Используемые условные знаки и обозначения:

- Граница публичного сервитута

7 - Характерная точка публичного сервитута

- Существующая часть границы, имеющиеся в ГКН сведения о которой достаточны для определения ее местоположения

- Границы кадастрового деления

- Границы территориальных зон и зон с особыми условиями использования территорий

Подпись _____ Дата « 10 » августа 20 21 г.

Место для оттиска печати (при наличии) лица, составившего описание местоположения границ объекта

Прохождение границы		Описание прохождения границы
от точки	до точки	
1	2	3
—	—	—

ОПИСАНИЕ МЕСТОПОЛОЖЕНИЯ ГРАНИЦ

Зона публичного сервитута для размещения объекта: здание центрального теплового пункта с кадастровым номером 59:01:3911422:129, Пермский край, г. Пермь, Мотовилихинский район, ул. Мостовая, д. 3а

(наименование объекта, местоположение границ которого описано (далее - объект)

Раздел 1

Сведения об объекте		
№ п/п	**Характеристики объекта**	**Описание характеристик**
1	**2**	**3**
1	Местоположение объекта	Пермский край, г.о. Пермский, г Пермь, р-н Мотовилихинский
2	Площадь объекта ± величина погрешности определения площади (Р ± ΔР)	395 м² ± 7 м²
3	Иные характеристики объекта	Вид объекта реестра границ: Зона с особыми условиями использования территории Содержание ограничений использования объектов недвижимости в пределах зоны или территории: Публичный сервитут в целях организации теплоснабжения, для эксплуатации объекта: здание центрального теплового пункта с кадастровым номером 59:01:3911422:129, Пермский край, г. Пермь, Мотовилихинский район, ул. Мостовая, д. 3а

Раздел 2

Сведения о местоположении границ объекта					
1. Система координат МСК59					
2. Сведения о характерных точках границ объекта					
Обозначение характерных точек границ	**Координаты, м**		**Метод определения координат характерной точки**	**Средняя квадратическая погрешность положения характерной точки (Mt), м**	**Описание обозначения точки на местности (при наличии)**
	X	**Y**			
1	**2**	**3**	**4**	**5**	**6**
1	520 896,40	2 236 418,09	Картометрический метод	0,10	Нет закрепления
2	520 922,78	2 236 404,57		0,10	
3	520 928,80	2 236 416,44		0,10	
4	520 902,42	2 236 429,96		0,10	
1	520 896,40	2 236 418,09		0,10	
3. Сведения о характерных точках части (частей) границы объекта					
1	**2**	**3**	**4**	**5**	**6**
—	—	—	—	—	—

Раздел 3

Сведения о местоположении измененных (уточненных) границ объекта							
1. Система координат МСК59							
2. Сведения о характерных точках границ объекта							
Обозначение характерных точек границы	**Существующие координаты, м**		**Измененные (уточненные) координаты, м**		**Метод определения координат характерной точки**	**Средняя квадратическая погрешность положения характерной точки (Mt), м**	**Описание обозначения точки на местности (при наличии)**
	X	**Y**	**X**	**Y**			
1	**2**	**3**	**4**	**5**	**6**	**7**	**8**
—	—	—	—	—	—	—	—
3. Сведения о характерных точках части (частей) границы объекта							
1	**2**	**3**	**4**	**5**	**6**	**7**	**8**
—	—	—	—	—	—	—	—

Раздел 4

Схема расположения границ публичного сервитута

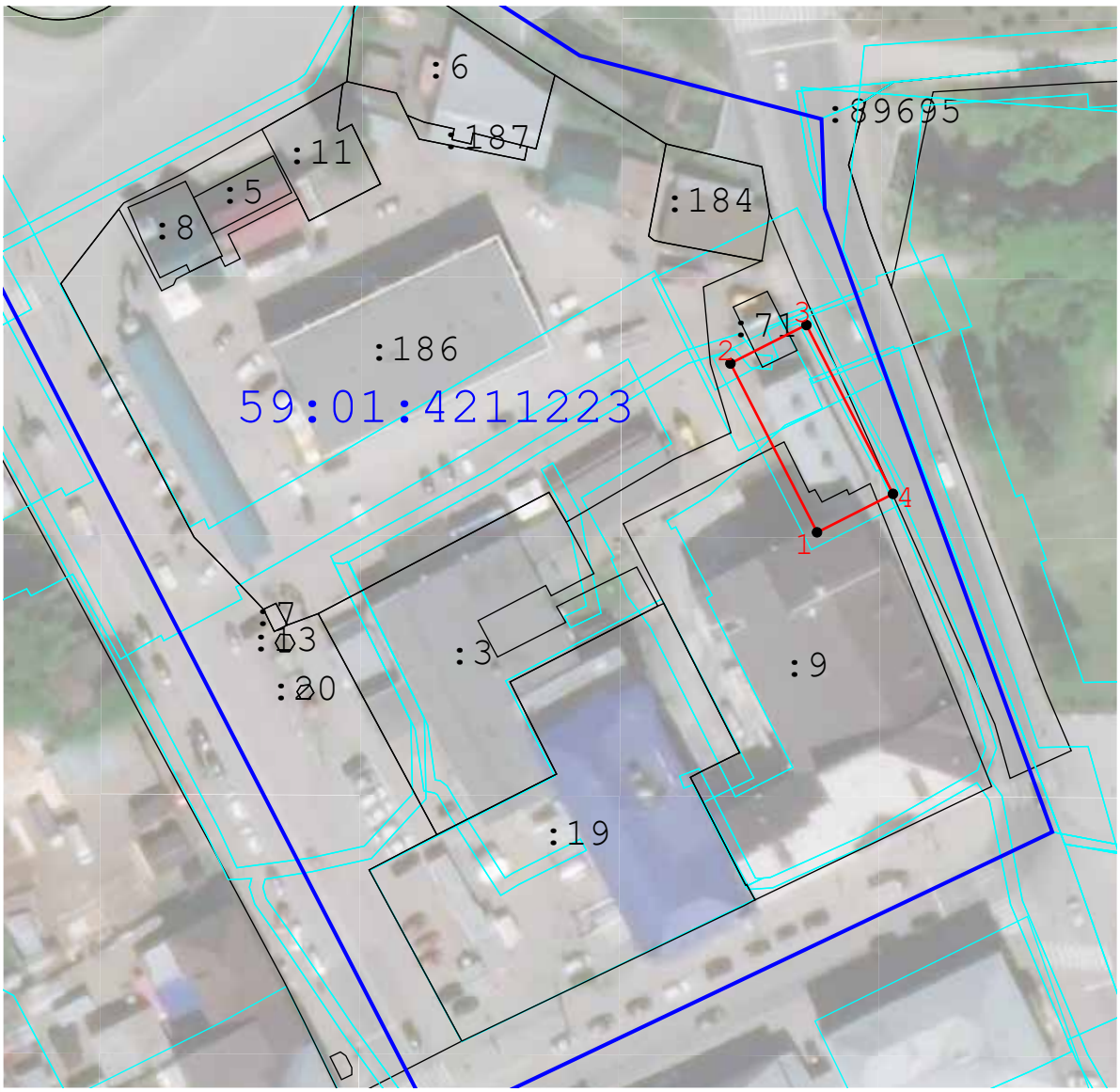

Масштаб 1:1 000

Используемые условные знаки и обозначения:

- Граница публичного сервитута

7 - Характерная точка публичного сервитута

- Существующая часть границы, имеющиеся в ГКН сведения о которой достаточны для определения ее местоположения

- Границы кадастрового деления

- Границы территориальных зон и зон с особыми условиями использования территорий

Подпись _____ Дата « 10 » августа 20 21 г.

Место для оттиска печати (при наличии) лица, составившего описание местоположения границ объекта

Прохождение границы		Описание прохождения границы
от точки	до точки	
1	2	3
—	—	—

Пермский край
Выборы депутатов Пермской городской Думы седьмого созыва
19 сентября 2021 года
ПРОТОКОЛ (по единому избирательному округу)

Избирательная комиссия города Перми

1	Число избирателей, внесенных в список избирателей на момент окончания голосования	770 546
2	Число бюллетеней, полученных участковой избирательной комиссией	572 298
3	Число бюллетеней, выданных избирателям, проголосовавшим досрочно, в том числе	0
4	в помещении соответствующей территориальной избирательной комиссии	0
5	Число бюллетеней, выданных избирателям в помещении для голосования	248 109
6	Число бюллетеней, выданных избирателям, проголосовавшим вне помещения для голосования	8 700
7	Число погашенных бюллетеней	315 491
8	Число бюллетеней, содержащихся в переносных ящиках для голосования	8 613
9	Число бюллетеней, содержащихся в стационарных ящиках для голосования	247 445
10	Число недействительных бюллетеней	12 467
11	Число действительных бюллетеней	243 591
12	Число утраченных бюллетеней	3
13	Число не учтенных при получении бюллетеней	5

14	**1. Политическая партия "НОВЫЕ ЛЮДИ"**	**29 625**	**11,57%**
15	2. Политическая партия КОММУНИСТИЧЕСКАЯ ПАРТИЯ КОММУНИСТЫ РОССИИ	11 589	4,53%
16	3. ВСЕРОССИЙСКАЯ ПОЛИТИЧЕСКАЯ ПАРТИЯ "РОДИНА"	2 395	0,94%
17	**4. Политическая партия ЛДПР – Либерально-демократическая партия России**	**21 096**	**8,24%**
18	5. Политическая партия "Российская объединенная демократическая партия "ЯБЛОКО"	7 743	3,02%
19	**6. Политическая партия "КОММУНИСТИЧЕСКАЯ ПАРТИЯ РОССИЙСКОЙ ФЕДЕРАЦИИ"**	**50 239**	**19,62%**
20	**7. Партия СПРАВЕДЛИВАЯ РОССИЯ – ЗА ПРАВДУ**	**30 132**	**11,77%**
21	**8. Всероссийская политическая партия "ЕДИНАЯ РОССИЯ"**	**75 261**	**29,39%**
22	9. ПАРТИЯ ПЕНСИОНЕРОВ	10 895	4,25%
23	10. Политическая партия ЗЕЛЕНАЯ АЛЬТЕРНАТИВА	4 616	1,80%
	Приняли участие в выборах:	256 809	33,33%

Пермский край
Выборы депутатов Пермской городской Думы седьмого созыва
19 сентября 2021 года
ПРОТОКОЛ (по одномандатному округу)
Окружная избирательная комисия № 1

Одномандатный избирательный округ №1

1	Число избирателей, внесенных в список избирателей на момент окончания голосования	33 754
2	Число бюллетеней, полученных участковой избирательной комиссией	24 900
3	Число бюллетеней, выданных избирателям, проголосовавшим досрочно, в том числе	0
4	в помещении соответствующей территориальной избирательной комиссии	0
5	Число бюллетеней, выданных избирателям в помещении для голосования	10 609
6	Число бюллетеней, выданных избирателям, проголосовавшим вне помещения для голосования	376
7	Число погашенных бюллетеней	13 915
8	Число бюллетеней, содержащихся в переносных ящиках для голосования	363
9	Число бюллетеней, содержащихся в стационарных ящиках для голосования	10 553
10	Число недействительных бюллетеней	810
11	Число действительных бюллетеней	10 106
12	Число утраченных бюллетеней	0
13	Число не учтенных при получении бюллетеней	0

14	Бабурин Дмитрий Евгеньевич	1 041	9,54%
15	Фортов Юрий Михайлович	608	5,57%
16	**Чащихин Тимофей Владимирович**	**3 568**	**32,69%**
17	Шарафутдинов Альберт Завдатович	2 705	24,78%
18	Юдин Игорь Германович	2 184	20,01%
	Приняли участие в выборах:	10 985	32,54%

Пермский край
Выборы депутатов Пермской городской Думы седьмого созыва
19 сентября 2021 года
ПРОТОКОЛ (по одномандатному округу)
Окружная избирательная комисия №2

Одномандатный избирательный округ №2

1	Число избирателей, внесенных в список избирателей на момент окончания голосования	31 591
2	Число бюллетеней, полученных участковой избирательной комиссией	23 000
3	Число бюллетеней, выданных избирателям, проголосовавшим досрочно, в том числе	0
4	в помещении соответствующей территориальной избирательной комиссии	0
5	Число бюллетеней, выданных избирателям в помещении для голосования	9 902
6	Число бюллетеней, выданных избирателям, проголосовавшим вне помещения для голосования	320
7	Число погашенных бюллетеней	12 777
8	Число бюллетеней, содержащихся в переносных ящиках для голосования	320
9	Число бюллетеней, содержащихся в стационарных ящиках для голосования	9 901
10	Число недействительных бюллетеней	805
11	Число действительных бюллетеней	9 416
12	Число утраченных бюллетеней	1
13	Число не учтенных при получении бюллетеней	0

14	Журавлев Кирилл Юрьевич	1 459	14,27%
15	Полыгалов Павел Александрович	713	6,98%
16	**Спиридонов Максим Александрович**	**3 595**	**35,17%**
17	Токарев Александр Киприянович	2 549	24,94%
18	Трухин Виктор Борисович	1 100	10,76%
	Приняли участие в выборах:	10 222	32,36%

Пермский край
Выборы депутатов Пермской городской Думы седьмого созыва
19 сентября 2021 года
ПРОТОКОЛ (по одномандатному округу)
Окружная избирательная комисия №3

Одномандатный избирательный округ №3

1	Число избирателей, внесенных в список избирателей на момент окончания голосования	32 314
2	Число бюллетеней, полученных участковой избирательной комиссией	23 200
3	Число бюллетеней, выданных избирателям, проголосовавшим досрочно, в том числе	0
4	в помещении соответствующей территориальной избирательной комиссии	0
5	Число бюллетеней, выданных избирателям в помещении для голосования	10 111
6	Число бюллетеней, выданных избирателям, проголосовавшим вне помещения для голосования	280
7	Число погашенных бюллетеней	12 807
8	Число бюллетеней, содержащихся в переносных ящиках для голосования	280
9	Число бюллетеней, содержащихся в стационарных ящиках для голосования	10 107
10	Число недействительных бюллетеней	651
11	Число действительных бюллетеней	9 736
12	Число утраченных бюллетеней	2
13	Число не учтенных при получении бюллетеней	0

14	Басов Александр Сергеевич	667	6,42%
15	Верхоляк Дмитрий Федорович	703	6,77%
16	Ковалева Мария Александровна	1 158	11,15%
17	**Плотников Владимир Иванович**	**3 549**	**34,17%**
18	Погудина Наталья Викторовна	2 360	22,72%
19	Сагидуллин Ринат Василович	1 299	12,51%
	Приняли участие в выборах:	10 391	32,16%

Пермский край
Выборы депутатов Пермской городской Думы седьмого созыва
19 сентября 2021 года
ПРОТОКОЛ (по одномандатному округу)
Окружная избирательная комисия №4

Одномандатный избирательный округ №4

1	Число избирателей, внесенных в список избирателей на момент окончания голосования	32 642
2	Число бюллетеней, полученных участковой избирательной комиссией	23 700
3	Число бюллетеней, выданных избирателям, проголосовавшим досрочно, в том числе	0
4	в помещении соответствующей территориальной избирательной комиссии	0
5	Число бюллетеней, выданных избирателям в помещении для голосования	10 564
6	Число бюллетеней, выданных избирателям, проголосовавшим вне помещения для голосования	416
7	Число погашенных бюллетеней	12 720
8	Число бюллетеней, содержащихся в переносных ящиках для голосования	415
9	Число бюллетеней, содержащихся в стационарных ящиках для голосования	10 555
10	Число недействительных бюллетеней	587
11	Число действительных бюллетеней	10 383
12	Число утраченных бюллетеней	0
13	Число не учтенных при получении бюллетеней	0

14	Жуков Дмитрий Сергеевич	420	3,83%
15	Кетов Анатолий Васильевич	553	5,04%
16	Мещеряков Роман Андреевич	1 926	17,56%
17	Хохлов Борис Николаевич	1 599	14,58%
18	**Черепанов Михаил Юрьевич**	**4 890**	**44,58%**
19	Яснов Вадим Павлович	995	9,07%
	Приняли участие в выборах:	10 980	33,64%

Пермский край
Выборы депутатов Пермской городской Думы седьмого созыва
19 сентября 2021 года
ПРОТОКОЛ (по одномандатному округу)
Окружная избирательная комисия №5

Одномандатный избирательный округ №5

1	Число избирателей, внесенных в список избирателей на момент окончания голосования	34 742
2	Число бюллетеней, полученных участковой избирательной комиссией	26 500
3	Число бюллетеней, выданных избирателям, проголосовавшим досрочно, в том числе	0
4	в помещении соответствующей территориальной избирательной комиссии	0
5	Число бюллетеней, выданных избирателям в помещении для голосования	9 971
6	Число бюллетеней, выданных избирателям, проголосовавшим вне помещения для голосования	502
7	Число погашенных бюллетеней	16 027
8	Число бюллетеней, содержащихся в переносных ящиках для голосования	501
9	Число бюллетеней, содержащихся в стационарных ящиках для голосования	9 944
10	Число недействительных бюллетеней	634
11	Число действительных бюллетеней	9 811
12	Число утраченных бюллетеней	0
13	Число не учтенных при получении бюллетеней	0

14	Баландин Александр Игоревич	3 206	30,69%
15	Бобров Виктор Александрович	1 613	15,44%
16	Горбунов Илья Дмитриевич	1 041	9,97%
17	**Захаров Сергей Геннадьевич**	**3 951**	**37,83%**
	Приняли участие в выборах:	10 473	30,15%

Пермский край
Выборы депутатов Пермской городской Думы седьмого созыва
19 сентября 2021 года
ПРОТОКОЛ (по одномандатному округу)
Окружная избирательная комисия №6

Одномандатный избирательный округ №6

1	Число избирателей, внесенных в список избирателей на момент окончания голосования	36 819
2	Число бюллетеней, полученных участковой избирательной комиссией	28 350
3	Число бюллетеней, выданных избирателям, проголосовавшим досрочно, в том числе	0
4	в помещении соответствующей территориальной избирательной комиссии	0
5	Число бюллетеней, выданных избирателям в помещении для голосования	11 422
6	Число бюллетеней, выданных избирателям, проголосовавшим вне помещения для голосования	449
7	Число погашенных бюллетеней	16 479
8	Число бюллетеней, содержащихся в переносных ящиках для голосования	433
9	Число бюллетеней, содержащихся в стационарных ящиках для голосования	11 414
10	Число недействительных бюллетеней	604
11	Число действительных бюллетеней	11 243
12	Число утраченных бюллетеней	0
13	Число не учтенных при получении бюллетеней	0

14	Босов Дмитрий Олегович	442	3,73%
15	Ермаков Сергей Борисович	1 128	9,52%
16	**Малютин Дмитрий Васильевич**	**4 938**	**41,68%**
17	Матюк Кирилл Сергеевич	539	4,55%
18	Некрасова Ольга Сергеевна	1 361	11,49%
19	Самедова Айтен Габил кызы	595	5,02%
20	Федоров Николай Дмитриевич	2 240	18,91%
	Приняли участие в выборах:	11 871	32,24%

Пермский край
Выборы депутатов Пермской городской Думы седьмого созыва
19 сентября 2021 года
ПРОТОКОЛ (по одномандатному округу)
Окружная избирательная комисия №7

Одномандатный избирательный округ №7

1	Число избирателей, внесенных в список избирателей на момент окончания голосования	36 199
2	Число бюллетеней, полученных участковой избирательной комиссией	27 500
3	Число бюллетеней, выданных избирателям, проголосовавшим досрочно, в том числе	0
4	в помещении соответствующей территориальной избирательной комиссии	0
5	Число бюллетеней, выданных избирателям в помещении для голосования	11 517
6	Число бюллетеней, выданных избирателям, проголосовавшим вне помещения для голосования	567
7	Число погашенных бюллетеней	15 416
8	Число бюллетеней, содержащихся в переносных ящиках для голосования	567
9	Число бюллетеней, содержащихся в стационарных ящиках для голосования	11 493
10	Число недействительных бюллетеней	876
11	Число действительных бюллетеней	11 184
12	Число утраченных бюллетеней	0
13	Число не учтенных при получении бюллетеней	0

14	Арестов Владимир Андреевич	973	8,07%
15	Волоснякова Ольга Дмитриевна	484	4,01%
16	Каменских Игорь Валерьевич	2 629	21,80%
17	**Кузнецов Василий Владимирович**	**4 127**	**34,22%**
18	Пономарев Константин Эдуардович	572	4,74%
19	Спирина Ольга Александровна	2 399	19,89%
	Приняли участие в выборах:	12 084	33,38%

Пермский край
Выборы депутатов Пермской городской Думы седьмого созыва
19 сентября 2021 года
ПРОТОКОЛ (по одномандатному округу)
Окружная избирательная комисия №8

Одномандатный избирательный округ №8

1	Число избирателей, внесенных в список избирателей на момент окончания голосования	30 891
2	Число бюллетеней, полученных участковой избирательной комиссией	22 500
3	Число бюллетеней, выданных избирателям, проголосовавшим досрочно, в том числе	0
4	в помещении соответствующей территориальной избирательной комиссии	0
5	Число бюллетеней, выданных избирателям в помещении для голосования	9 706
6	Число бюллетеней, выданных избирателям, проголосовавшим вне помещения для голосования	505
7	Число погашенных бюллетеней	12 289
8	Число бюллетеней, содержащихся в переносных ящиках для голосования	502
9	Число бюллетеней, содержащихся в стационарных ящиках для голосования	9 597
10	Число недействительных бюллетеней	861
11	Число действительных бюллетеней	9 238
12	Число утраченных бюллетеней	0
13	Число не учтенных при получении бюллетеней	0

14	**Болквадзе Арсен Давидович**	**4 914**	**48,66%**
15	Золотилов Максим Анатольевич	2 857	28,29%
16	Камалова Ольга Алексеевна	935	9,26%
17	Черепанов Николай Владимирович	532	5,27%
	Приняли участие в выборах:	10 211	33,05%

Пермский край
Выборы депутатов Пермской городской Думы седьмого созыва
19 сентября 2021 года
ПРОТОКОЛ (по одномандатному округу)
Окружная избирательная комисия №9

Одномандатный избирательный округ №9

1	Число избирателей, внесенных в список избирателей на момент окончания голосования	31 675
2	Число бюллетеней, полученных участковой избирательной комиссией	23 050
3	Число бюллетеней, выданных избирателям, проголосовавшим досрочно, в том числе	0
4	в помещении соответствующей территориальной избирательной комиссии	0
5	Число бюллетеней, выданных избирателям в помещении для голосования	10 900
6	Число бюллетеней, выданных избирателям, проголосовавшим вне помещения для голосования	419
7	Число погашенных бюллетеней	11 731
8	Число бюллетеней, содержащихся в переносных ящиках для голосования	417
9	Число бюллетеней, содержащихся в стационарных ящиках для голосования	10 892
10	Число недействительных бюллетеней	902
11	Число действительных бюллетеней	10 407
12	Число утраченных бюллетеней	0
13	Число не учтенных при получении бюллетеней	0

14	Ковалев Эдуард Александрович	2 508	22,18%
15	Мехоношин Алексей Александрович	3 431	30,34%
16	**Пономарев Роман Георгиевич**	**3 638**	**32,17%**
17	Чуб Павел Иванович	830	7,34%
	Приняли участие в выборах:	11 319	35,73%

Пермский край
Выборы депутатов Пермской городской Думы седьмого созыва
19 сентября 2021 года
ПРОТОКОЛ (по одномандатному округу)
Окружная избирательная комисия №10

Одномандатный избирательный округ №10

1	Число избирателей, внесенных в список избирателей на момент окончания голосования	36 161
2	Число бюллетеней, полученных участковой избирательной комиссией	26 300
3	Число бюллетеней, выданных избирателям, проголосовавшим досрочно, в том числе	0
4	в помещении соответствующей территориальной избирательной комиссии	0
5	Число бюллетеней, выданных избирателям в помещении для голосования	11 983
6	Число бюллетеней, выданных избирателям, проголосовавшим вне помещения для голосования	533
7	Число погашенных бюллетеней	13 783
8	Число бюллетеней, содержащихся в переносных ящиках для голосования	533
9	Число бюллетеней, содержащихся в стационарных ящиках для голосования	11 963
10	Число недействительных бюллетеней	627
11	Число действительных бюллетеней	11 869
12	Число утраченных бюллетеней	1
13	Число не учтенных при получении бюллетеней	0

14	Варламов Андрей Алексеевич	743	5,95%
15	Габов Дмитрий Александрович	1 457	11,66%
16	Мяленко Юлия Владимировна	1 408	11,27%
17	Овчинникова Наталья Владимировна	2 489	19,92%
18	**Рослякова Наталья Михайловна**	**5 449**	**43,61%**
19	Чистяков Тимофей Анатольевич	323	2,58%
	Приняли участие в выборах:	12 516	34,61%

Пермский край
Выборы депутатов Пермской городской Думы седьмого созыва
19 сентября 2021 года
ПРОТОКОЛ (по одномандатному округу)
Окружная избирательная комисия №11

Одномандатный избирательный округ №11

1	Число избирателей, внесенных в список избирателей на момент окончания голосования	33 524
2	Число бюллетеней, полученных участковой избирательной комиссией	25 050
3	Число бюллетеней, выданных избирателям, проголосовавшим досрочно, в том числе	0
4	в помещении соответствующей территориальной избирательной комиссии	0
5	Число бюллетеней, выданных избирателям в помещении для голосования	11 342
6	Число бюллетеней, выданных избирателям, проголосовавшим вне помещения для голосования	396
7	Число погашенных бюллетеней	13 312
8	Число бюллетеней, содержащихся в переносных ящиках для голосования	394
9	Число бюллетеней, содержащихся в стационарных ящиках для голосования	11 311
10	Число недействительных бюллетеней	726
11	Число действительных бюллетеней	10 979
12	Число утраченных бюллетеней	0
13	Число не учтенных при получении бюллетеней	0

14	Абраженчик Анна Алексеевна	936	7,99%
15	Аввакумова Татьяна Николаевна	525	4,49%
16	Агишева Надежда Владимировна	2 135	18,24%
17	Зуев Андрей Яковлевич	1 935	16,53%
18	Макарихин Игорь Юрьевич	1 789	15,28%
19	Тюрина Вера Леонидовна	613	5,24%
20	**Шестакова Татьяна Анатольевна**	**3 046**	**26,02%**
	Приняли участие в выборах:	11 738	35,01%

Пермский край
Выборы депутатов Пермской городской Думы седьмого созыва
19 сентября 2021 года
ПРОТОКОЛ (по одномандатному округу)
Окружная избирательная комисия №12

Одномандатный избирательный округ №12

1	Число избирателей, внесенных в список избирателей на момент окончания голосования	37 725
2	Число бюллетеней, полученных участковой избирательной комиссией	27 400
3	Число бюллетеней, выданных избирателям, проголосовавшим досрочно, в том числе	0
4	в помещении соответствующей территориальной избирательной комиссии	0
5	Число бюллетеней, выданных избирателям в помещении для голосования	12 003
6	Число бюллетеней, выданных избирателям, проголосовавшим вне помещения для голосования	427
7	Число погашенных бюллетеней	14 970
8	Число бюллетеней, содержащихся в переносных ящиках для голосования	426
9	Число бюллетеней, содержащихся в стационарных ящиках для голосования	11 974
10	Число недействительных бюллетеней	784
11	Число действительных бюллетеней	11 616
12	Число утраченных бюллетеней	0
13	Число не учтенных при получении бюллетеней	0

14	Домовитова Ольга Николаевна	2 401	19,36%
15	**Колчанов Александр Иванович**	**4 084**	**32,94%**
16	Рожинов Антон Владимирович	818	6,60%
17	Санников Илья Витальевич	455	3,67%
18	Сидоров Никита Николаевич	2 240	18,06%
19	Синявский Александр Викторович	1 618	13,05%
	Приняли участие в выборах:	12 430	32,95%

Пермский край
Выборы депутатов Пермской городской Думы седьмого созыва
19 сентября 2021 года
ПРОТОКОЛ (по одномандатному округу)
Окружная избирательная комисия №13

Одномандатный избирательный округ №13

1	Число избирателей, внесенных в список избирателей на момент окончания голосования	33 403
2	Число бюллетеней, полученных участковой избирательной комиссией	24 500
3	Число бюллетеней, выданных избирателям, проголосовавшим досрочно, в том числе	0
4	в помещении соответствующей территориальной избирательной комиссии	0
5	Число бюллетеней, выданных избирателям в помещении для голосования	12 137
6	Число бюллетеней, выданных избирателям, проголосовавшим вне помещения для голосования	364
7	Число погашенных бюллетеней	11 999
8	Число бюллетеней, содержащихся в переносных ящиках для голосования	364
9	Число бюллетеней, содержащихся в стационарных ящиках для голосования	12 108
10	Число недействительных бюллетеней	564
11	Число действительных бюллетеней	11 908
12	Число утраченных бюллетеней	0
13	Число не учтенных при получении бюллетеней	0

14	Асауленко Оксана Вячеславовна	2 021	16,20%
15	Белышев Николай Аристович	657	5,27%
16	**Горбунова Ирина Викторовна**	**5 066**	**40,62%**
17	Катков Валерий Леонидович	379	3,04%
18	Медведев Сергей Юрьевич	2 271	18,21%
19	Тетерин Алексей Дмитриевич	490	3,93%
20	Тимерханов Артем Ильгизович	1 024	8,21%
	Приняли участие в выборах:	12 501	37,42%

Пермский край
Выборы депутатов Пермской городской Думы седьмого созыва
19 сентября 2021 года
ПРОТОКОЛ (по одномандатному округу)
Окружная избирательная комисия №14

Одномандатный избирательный округ №14

1	Число избирателей, внесенных в список избирателей на момент окончания голосования	39 321
2	Число бюллетеней, полученных участковой избирательной комиссией	29 300
3	Число бюллетеней, выданных избирателям, проголосовавшим досрочно, в том числе	0
4	в помещении соответствующей территориальной избирательной комиссии	0
5	Число бюллетеней, выданных избирателям в помещении для голосования	12 166
6	Число бюллетеней, выданных избирателям, проголосовавшим вне помещения для голосования	418
7	Число погашенных бюллетеней	16 716
8	Число бюллетеней, содержащихся в переносных ящиках для голосования	417
9	Число бюллетеней, содержащихся в стационарных ящиках для голосования	12 078
10	Число недействительных бюллетеней	772
11	Число действительных бюллетеней	11 723
12	Число утраченных бюллетеней	0
13	Число не учтенных при получении бюллетеней	0

14	**Бурдин Олег Аркадьевич**	**5 422**	**43,39%**
15	Власов Илья Алексеевич	3 465	27,73%
16	Зайцев Игорь Олегович	547	4,38%
17	Олькова Елена Юрьевна	1 573	12,59%
18	Стряпунин Сергей Андреевич	716	5,73%
	Приняли участие в выборах:	12 584	32,00%

Пермский край
Выборы депутатов Пермской городской Думы седьмого созыва
19 сентября 2021 года
ПРОТОКОЛ (по одномандатному округу)
Окружная избирательная комисия №15

Одномандатный избирательный округ №15

1	Число избирателей, внесенных в список избирателей на момент окончания голосования	38 435
2	Число бюллетеней, полученных участковой избирательной комиссией	28 800
3	Число бюллетеней, выданных избирателям, проголосовавшим досрочно, в том числе	0
4	в помещении соответствующей территориальной избирательной комиссии	0
5	Число бюллетеней, выданных избирателям в помещении для голосования	12 339
6	Число бюллетеней, выданных избирателям, проголосовавшим вне помещения для голосования	431
7	Число погашенных бюллетеней	16 030
8	Число бюллетеней, содержащихся в переносных ящиках для голосования	431
9	Число бюллетеней, содержащихся в стационарных ящиках для голосования	12 305
10	Число недействительных бюллетеней	894
11	Число действительных бюллетеней	11 842
12	Число утраченных бюллетеней	0
13	Число не учтенных при получении бюллетеней	0

14	Балдин Николай Сергеевич	2 826	22,19%
15	Гузова Светлана Владимировна	804	6,31%
16	**Манин Владимир Григорьевич**	**4 588**	**36,02%**
17	Тухфятуллова Антонина Николаевна	2 832	22,24%
18	Хабибуллина Анастасия Алексеевна	792	6,22%
	Приняли участие в выборах:	12 770	33,22%

Пермский край
Выборы депутатов Пермской городской Думы седьмого созыва
19 сентября 2021 года
ПРОТОКОЛ (по одномандатному округу)
Окружная избирательная комисия №16

Одномандатный избирательный округ №16

1	Число избирателей, внесенных в список избирателей на момент окончания голосования	38 416
2	Число бюллетеней, полученных участковой избирательной комиссией	28 785
3	Число бюллетеней, выданных избирателям, проголосовавшим досрочно, в том числе	0
4	в помещении соответствующей территориальной избирательной комиссии	0
5	Число бюллетеней, выданных избирателям в помещении для голосования	11 390
6	Число бюллетеней, выданных избирателям, проголосовавшим вне помещения для голосования	329
7	Число погашенных бюллетеней	17 066
8	Число бюллетеней, содержащихся в переносных ящиках для голосования	286
9	Число бюллетеней, содержащихся в стационарных ящиках для голосования	11 373
10	Число недействительных бюллетеней	725
11	Число действительных бюллетеней	10 934
12	Число утраченных бюллетеней	0
13	Число не учтенных при получении бюллетеней	0

14	Денисов Олег Юрьевич	2 262	19,40%
15	**Молоковских Владимир Евгеньевич**	**3 315**	**28,43%**
16	Турбин Алексей Аркадьевич	2 737	23,48%
17	Хабибуллин Роман Ренатович	1 163	9,98%
18	Шаравар Валентин Эдуардович	1 457	12,50%
	Приняли участие в выборах:	11 719	30,51%

Пермский край
Выборы депутатов Пермской городской Думы седьмого созыва
19 сентября 2021 года
ПРОТОКОЛ (по одномандатному округу)
Окружная избирательная комисия №17

Одномандатный избирательный округ №17

1	Число избирателей, внесенных в список избирателей на момент окончания голосования	34 614
2	Число бюллетеней, полученных участковой избирательной комиссией	26 215
3	Число бюллетеней, выданных избирателям, проголосовавшим досрочно, в том числе	0
4	в помещении соответствующей территориальной избирательной комиссии	0
5	Число бюллетеней, выданных избирателям в помещении для голосования	12 361
6	Число бюллетеней, выданных избирателям, проголосовавшим вне помещения для голосования	574
7	Число погашенных бюллетеней	13 285
8	Число бюллетеней, содержащихся в переносных ящиках для голосования	574
9	Число бюллетеней, содержащихся в стационарных ящиках для голосования	12 299
10	Число недействительных бюллетеней	886
11	Число действительных бюллетеней	11 987
12	Число утраченных бюллетеней	0
13	Число не учтенных при получении бюллетеней	5

14	Алексеева Ольга Сергеевна	710	5,52%
15	Баталов Алексей Николаевич	2 210	17,17%
16	**Гараев Эдуард Ринатович**	**4 203**	**32,65%**
17	Мирзамухаметов Альберт Ильдусович	2 244	17,43%
18	Морозова Анна Дмитриевна	893	6,94%
19	Налетов Алексей Валерьевич	1 229	9,55%
20	Пятунин Павел Сергеевич	498	3,87%
	Приняли участие в выборах:	12 935	37,37%

Пермский край
Выборы депутатов Пермской городской Думы седьмого созыва
19 сентября 2021 года
ПРОТОКОЛ (по одномандатному округу)
Окружная избирательная комисия №18

Одномандатный избирательный округ №18

1	Число избирателей, внесенных в список избирателей на момент окончания голосования	38 252
2	Число бюллетеней, полученных участковой избирательной комиссией	28 640
3	Число бюллетеней, выданных избирателям, проголосовавшим досрочно, в том числе	0
4	в помещении соответствующей территориальной избирательной комиссии	0
5	Число бюллетеней, выданных избирателям в помещении для голосования	12 864
6	Число бюллетеней, выданных избирателям, проголосовавшим вне помещения для голосования	253
7	Число погашенных бюллетеней	15 523
8	Число бюллетеней, содержащихся в переносных ящиках для голосования	253
9	Число бюллетеней, содержащихся в стационарных ящиках для голосования	12 825
10	Число недействительных бюллетеней	857
11	Число действительных бюллетеней	12 221
12	Число утраченных бюллетеней	0
13	Число не учтенных при получении бюллетеней	0

14	Ахметшин Александр Ибрагимович	2 901	22,18%
15	Кузнецова Екатерина Анатольевна	3 925	30,01%
16	Салуквадзе Дмитрий Сергеевич	917	7,01%
17	**Стенно Сергей Петрович**	**4 478**	**34,24%**
	Приняли участие в выборах:	13 117	34,29%

Пермский край
Выборы депутатов Пермской городской Думы седьмого созыва
19 сентября 2021 года
ПРОТОКОЛ (по одномандатному округу)
Окружная избирательная комисия №19

Одномандатный избирательный округ №19

1	Число избирателей, внесенных в список избирателей на момент окончания голосования	34 546
2	Число бюллетеней, полученных участковой избирательной комиссией	26 800
3	Число бюллетеней, выданных избирателям, проголосовавшим досрочно, в том числе	0
4	в помещении соответствующей территориальной избирательной комиссии	0
5	Число бюллетеней, выданных избирателям в помещении для голосования	9 967
6	Число бюллетеней, выданных избирателям, проголосовавшим вне помещения для голосования	166
7	Число погашенных бюллетеней	16 667
8	Число бюллетеней, содержащихся в переносных ящиках для голосования	166
9	Число бюллетеней, содержащихся в стационарных ящиках для голосования	9 956
10	Число недействительных бюллетеней	848
11	Число действительных бюллетеней	9 274
12	Число утраченных бюллетеней	0
13	Число не учтенных при получении бюллетеней	0

14	Вшивков Леонид Васильевич	2 696	26,64%
15	Маслов Иван Иванович	1 893	18,70%
16	**Оборин Алексей Юрьевич**	**3 485**	**34,43%**
17	Телепнева Юлия Александровна	1 200	11,86%
	Приняли участие в выборах:	10 133	29,33%

Пермский край
Выборы депутатов Пермской городской Думы седьмого созыва
19 сентября 2021 года
ПРОТОКОЛ (по одномандатному округу)
Окружная избирательная комисия №20

Одномандатный избирательный округ №20

1	Число избирателей, внесенных в список избирателей на момент окончания голосования	33 505
2	Число бюллетеней, полученных участковой избирательной комиссией	26 075
3	Число бюллетеней, выданных избирателям, проголосовавшим досрочно, в том числе	0
4	в помещении соответствующей территориальной избирательной комиссии	0
5	Число бюллетеней, выданных избирателям в помещении для голосования	10 988
6	Число бюллетеней, выданных избирателям, проголосовавшим вне помещения для голосования	217
7	Число погашенных бюллетеней	14 870
8	Число бюллетеней, содержащихся в переносных ящиках для голосования	217
9	Число бюллетеней, содержащихся в стационарных ящиках для голосования	10 937
10	Число недействительных бюллетеней	1 052
11	Число действительных бюллетеней	10 102
12	Число утраченных бюллетеней	0
13	Число не учтенных при получении бюллетеней	0

14	Галимуллин Марат Мулыянович	2 018	18,09%
15	Ушаков Денис Вячеславович	2 877	25,79%
16	**Федоров Дмитрий Александрович**	**4 087**	**36,64%**
17	Шнепов Андрей Владимирович	1 120	10,04%
	Приняли участие в выборах:	11 205	33,44%

Пермский край
Выборы депутатов Пермской городской Думы седьмого созыва
19 сентября 2021 года
ПРОТОКОЛ (по одномандатному округу)
Окружная избирательная комисия №21

Одномандатный избирательный округ №21

1	Число избирателей, внесенных в список избирателей на момент окончания голосования	35 723
2	Число бюллетеней, полученных участковой избирательной комиссией	25 900
3	Число бюллетеней, выданных избирателям, проголосовавшим досрочно, в том числе	0
4	в помещении соответствующей территориальной избирательной комиссии	0
5	Число бюллетеней, выданных избирателям в помещении для голосования	11 793
6	Число бюллетеней, выданных избирателям, проголосовавшим вне помещения для голосования	371
7	Число погашенных бюллетеней	13 736
8	Число бюллетеней, содержащихся в переносных ящиках для голосования	371
9	Число бюллетеней, содержащихся в стационарных ящиках для голосования	11 510
10	Число недействительных бюллетеней	922
11	Число действительных бюллетеней	10 959
12	Число утраченных бюллетеней	0
13	Число не учтенных при получении бюллетеней	0

14	**Булатов Николай Анатольевич**	**3 885**	**32,70%**
15	Исайкин Родион Сергеевич	894	7,52%
16	Нохрина Ксения Андреевна	1 265	10,65%
17	Поздеев Михаил Николаевич	3 357	28,26%
18	Шолгин Николай Викторович	1 558	13,11%
	Приняли участие в выборах:	12 164	34,05%

Пермский край
Выборы депутатов Пермской городской Думы седьмого созыва
19 сентября 2021 года
ПРОТОКОЛ (по одномандатному округу)
Окружная избирательная комисия №22

Одномандатный избирательный округ №22

1	Число избирателей, внесенных в список избирателей на момент окончания голосования	36 007
2	Число бюллетеней, полученных участковой избирательной комиссией	25 720
3	Число бюллетеней, выданных избирателям, проголосовавшим досрочно, в том числе	0
4	в помещении соответствующей территориальной избирательной комиссии	0
5	Число бюллетеней, выданных избирателям в помещении для голосования	11 429
6	Число бюллетеней, выданных избирателям, проголосовавшим вне помещения для голосования	236
7	Число погашенных бюллетеней	14 055
8	Число бюллетеней, содержащихся в переносных ящиках для голосования	236
9	Число бюллетеней, содержащихся в стационарных ящиках для голосования	11 401
10	Число недействительных бюллетеней	605
11	Число действительных бюллетеней	11 032
12	Число утраченных бюллетеней	0
13	Число не учтенных при получении бюллетеней	0

14	Баранова Анна Михайловна	3 206	27,55%
15	Брюхов Иван Александрович	982	8,44%
16	Давыдов Савелий Эдуардович	585	5,03%
17	Исакова Анастасия Владимировна	303	2,60%
18	**Раев Алексей Юрьевич**	**3 940**	**33,86%**
19	Уточкин Юрий Анатольевич	1 470	12,63%
20	Федотовских Иван Алексеевич	546	4,69%
	Приняли участие в выборах:	11 665	32,40%