

## РАЗДЕЛ ПЕРВЫЙ ПРАВОВЫЕ АКТЫ

### ПОСТАНОВЛЕНИЯ АДМИНИСТРАЦИИ ГОРОДА ПЕРМИ

23.10.2023 № 1159

Об утверждении размера нормативных затрат на оказание муниципальных услуг «Реализация дополнительных образовательных программ спортивной подготовки по олимпийским видам спорта» и «Реализация дополнительных образовательных программ спортивной подготовки по неолимпийским видам спорта» в учреждениях, подведомственных департаменту образования администрации города Перми, на 2024 год и плановый период 2025 и 2026 годов и значений натуральных норм, используемых при определении базовых нормативов затрат на оказание муниципальных услуг «Реализация дополнительных образовательных программ спортивной подготовки по олимпийским видам спорта» и «Реализация дополнительных образовательных программ спортивной подготовки по неолимпийским видам спорта» в учреждениях, подведомственных департаменту образования администрации города Перми .....4

23.10.2023 № 1160

О внесении изменений в Порядок определения объема и условий предоставления субсидий на иные цели бюджетным и автономным учреждениям на физкультурные и спортивные мероприятия, утвержденный постановлением администрации города Перми от 16.10.2020 № 999 .....273

24.10.2023 № 1161

О внесении изменений в Административный регламент предоставления управлением по экологии и природопользованию администрации города Перми муниципальной услуги «Регистрация заявления о проведении общественной экологической экспертизы», утвержденный постановлением администрации города Перми от 25.12.2017 № 1186 .....277

24.10.2023 № 1162

Об установлении расходного обязательства Пермского городского округа по исполнению переданных государственных полномочий по постановке на учет граждан, имеющих право на получение жилищных субсидий в связи с переселением из районов Крайнего Севера и приравненных к ним местностей.....280

24.10.2023 № 1163

О внесении изменений в муниципальную программу «Обеспечение жильем жителей города Перми», утвержденную постановлением администрации города Перми от 20.10.2021 № 918 .....281

24.10.2023 № 1164

О внесении изменений в абзац первый пункта 2.12 Порядка предоставления субсидий на благоустройство дворовых территорий многоквартирных домов города Перми в рамках реализации муниципальной программы «Формирование современной городской среды», утвержденного постановлением администрации города Перми от 05.05.2017 № 342 .....299

24.10.2023 № 1165

О внесении изменений в постановление администрации города Перми от 28.12.2018 № 1083 «О создании муниципального автономного учреждения «Физкультурно-спортивный центр «Спартак» г. Перми .....300

24.10.2023 № 1166

О внесении изменений в Порядок определения объема и условий предоставления субсидий на иные цели бюджетным и автономным учреждениям на реализацию мероприятия «Умею плавать!», утвержденный постановлением администрации города Перми от 13.04.2022 № 276.....302

24.10.2023 № 1167

О внесении изменений в приложение к Положению о системе оплаты труда работников муниципального учреждения в сфере организации дорожного движения, утвержденному постановлением администрации города Перми от 31.03.2021 № 222 .....305

## 24.10.2023 № 1168

О внесении изменений в постановление администрации города Перми от 19.08.2022 № 697 «Об оценке последствий принятия решения о реорганизации или ликвидации муниципальных образовательных учреждений и учреждений, образующих социальную инфраструктуру для детей, предназначенную для целей образования и развития детей, а также о сдаче в аренду, передаче в безвозмездное пользование, реконструкции, модернизации, изменении назначения или ликвидации объектов социальной инфраструктуры для детей, находящихся в муниципальной собственности» .....307

## 24.10.2023 № 1169

О внесении изменений в Порядок определения объема и условий предоставления субсидий на иные цели бюджетным и автономным учреждениям, подведомственным департаменту образования администрации города Перми, на предоставление дополнительных мер социальной поддержки отдельных категорий лиц, которым присуждены ученые степени кандидата и доктора наук, работающих в общеобразовательных организациях, утвержденный постановлением администрации города Перми от 16.10.2020 № 1019 .....309

## 24.10.2023 № 1170

О внесении изменений в приложение 1 к Положению о системе оплаты труда работников муниципального учреждения в сфере благоустройства территории города Перми, утвержденному постановлением администрации города Перми от 30.01.2020 № 86 .....312

## 24.10.2023 № 1171

О признании утратившими силу отдельных постановлений администрации города Перми в сфере физической культуры и спорта .....315

## 24.10.2023 № 1172

О внесении изменений в муниципальную программу «Организация регулярных перевозок автомобильным и городским наземным электрическим транспортом в городе Перми», утвержденную постановлением администрации города Перми от 20.10.2021 № 907 .....317

## 24.10.2023 № 1173

О приостановлении действия постановления администрации города Перми от 05.04.2022 № 251 «Об утверждении Методики определения расчетных показателей, размера расчетного показателя по оснащению оборудованием, средствами обучения и воспитания, мебелью, инвентарем вновь созданных мест для обучающихся по основным общеобразовательным программам дошкольного образования и примерного перечня оборудования, средств обучения и воспитания, мебели, инвентаря, необходимого для определения размера расчетного показателя по оснащению оборудованием, средствами обучения и воспитания, мебелью, инвентарем вновь созданных мест для обучающихся по основным общеобразовательным программам дошкольного образования, в муниципальных образовательных организациях города Перми» .....328

## **ПРАВОВЫЕ АКТЫ ФУНКЦИОНАЛЬНЫХ ОРГАНОВ АДМИНИСТРАЦИИ ГОРОДА ПЕРМИ**

Распоряжение председателя комитета по физической культуре и спорту администрации города Перми от 13.10.2023 № 059-15-01-04-17 «О внесении изменений в устав муниципального автономного учреждения дополнительного образования «Спортивная школа олимпийского резерва «Звезда» по футболу» г. Перми, утвержденный распоряжением председателя комитета по физической культуре и спорту администрации города Перми от 26.12.2022 № 059-15-04-50» .....329

## **ПРАВОВЫЕ АКТЫ ТЕРРИТОРИАЛЬНЫХ ОРГАНОВ АДМИНИСТРАЦИИ ГОРОДА ПЕРМИ**

Распоряжение главы администрации Кировского района города Перми от 24.10.2023 № 059-23-01-02-203 «О сносе самовольных построек расположенных западнее земельного участка по ул. Гальперина, 14а» .....330

## РАЗДЕЛ ВТОРОЙ ОФИЦИАЛЬНАЯ ИНФОРМАЦИЯ

График проведения прямых телефонных линий руководителями администрации города Перми в ноябре 2023 года.....	332
График проведения приемов граждан по личным вопросам руководителями администрации города Перми в ноябре 2023 года .....	324
Извещение о проведении собрания о согласовании местоположения границ земельного участка.....	336
Информация о ходе реализации инициативного проекта «Благоустройство общественного пространства для детского и спортивного досуга в микрорайоне Судозаводский» .....	337
Сведения о ходе исполнения бюджета города Перми по состоянию на 01 октября 2023 года .....	337
Сведения о численности муниципальных служащих и работников муниципальных учреждений города Перми с указанием фактических расходов на оплату их труда по состоянию на 01 октября 2023 года .....	338
Заключение о результатах публичных слушаний от «23» октября 2023 г. № 22 .....	338
Заключение о результатах публичных слушаний от «24» октября 2023 г. № 23 .....	350
Отчет об итогах реализации инициативного проекта «Обустройство детской площадки в микрорайоне Боровики Дзержинского района города Перми» .....	351
Извещение о проведении собрания о согласовании местоположения границ земельного участка.....	352
Информация о возможном установлении публичных сервитутов в отдельных целях в соответствии со статьей 39.42 Земельного кодекса Российской Федерации .....	353
Заключение о результатах общественных обсуждений от «24» октября 2023 г. № 14-мкд.....	366

## РАЗДЕЛ ПЕРВЫЙ ПРАВОВЫЕ АКТЫ

### ПОСТАНОВЛЕНИЯ АДМИНИСТРАЦИИ ГОРОДА ПЕРМИ



### АДМИНИСТРАЦИЯ ГОРОДА ПЕРМИ ПОСТАНОВЛЕНИЕ

23.10.2023

№ 1159

**Об утверждении размера нормативных затрат на оказание муниципальных услуг «Реализация дополнительных образовательных программ спортивной подготовки по олимпийским видам спорта» и «Реализация дополнительных образовательных программ спортивной подготовки по неолимпийским видам спорта» в учреждениях, подведомственных департаменту образования администрации города Перми, на 2024 год и плановый период 2025 и 2026 годов и значений натуральных норм, используемых при определении базовых нормативов затрат на оказание муниципальных услуг «Реализация дополнительных образовательных программ спортивной подготовки по олимпийским видам спорта» и «Реализация дополнительных образовательных программ спортивной подготовки по неолимпийским видам спорта» в учреждениях, подведомственных департаменту образования администрации города Перми**

В соответствии с Федеральными законами от 06 октября 2003 г. № 131-ФЗ «Об общих принципах организации местного самоуправления в Российской Федерации», от 29 декабря 2012 г. № 273-ФЗ «Об образовании в Российской Федерации», Уставом города Перми, постановлениями администрации города Перми от 30 ноября 2007 г. № 502 «О Порядке формирования, размещения, финансового обеспечения и контроля выполнения муниципального задания на оказание муниципальных услуг (выполнение работ)», от 07 апреля 2017 г. № 261 «Об утверждении Методики расчета нормативных затрат на оказание муниципальных услуг «Реализация дополнительных образовательных программ спортивной подготовки по олимпийским видам спорта» и «Реализация дополнительных образовательных программ спортивной подготовки по неолимпийским видам спорта» в учреждениях, подведомственных департаменту образования администрации города Перми» администрация города Перми ПОСТАНОВЛЯЕТ:

1. Утвердить прилагаемые:

1.1. размер нормативных затрат на оказание муниципальных услуг «Реализация дополнительных образовательных программ спортивной подготовки по олимпийским видам спорта» и «Реализация дополнительных образовательных программ спортивной подготовки по неолимпийским видам спорта» в учреждениях, подведомственных департаменту образования администрации города Перми, на 2024 год и плановый период 2025 и 2026 годов;

1.2. значения натуральных норм, используемых при определении базовых нормативов затрат на оказание муниципальных услуг «Реализация дополнительных образовательных программ спортивной подготовки по олимпийским видам спорта» и «Реализация дополнительных образовательных программ спортивной подготовки по неолимпийским видам спорта» в учреждениях, подведомственных департаменту образования администрации города Перми.

2. Признать утратившими силу:

постановление администрации города Перми от 20 октября 2022 г. № 1009 «Об утверждении размера нормативных затрат на оказание муниципальных услуг «Реализация дополнительных образовательных программ спортивной подготовки по олимпийским видам спорта» и «Реализация дополнительных образовательных программ спортивной подготовки по неолимпийским видам спорта» в учреждениях, подведомственных департаменту образования администрации города Перми, на 2023 год и плановый период 2024 и 2025 годов и значений натуральных норм, используемых при определении базовых нормативов затрат на оказание муниципальных услуг «Реализация дополнительных образовательных программ спортивной подготовки по олимпийским видам спорта» и «Реализация дополнительных образовательных программ спортивной подготовки по неолимпийским видам спорта» в учреждениях, подведомственных департаменту образования администрации города Перми»;

пункты 3-5 постановления администрации города Перми от 29 декабря 2022 г. № 1413 «О внесении изменений в отдельные правовые акты администрации города Перми в сфере образования».

3. Настоящее постановление вступает в силу с 01 января 2024 г., но не ранее дня официального опубликования в печатном средстве массовой информации «Официальный бюллетень органов местного самоуправления муниципального образования город Пермь».

4. Управлению по общим вопросам администрации города Перми обеспечить опубликование настоящего постановления в печатном средстве массовой информации «Официальный бюллетень органов местного самоуправления муниципального образования город Пермь».



5. Информационно-аналитическому управлению администрации города Перми обеспечить опубликование (обнародование) настоящего постановления на официальном сайте муниципального образования город Пермь в информационно-телекоммуникационной сети Интернет.

6. Контроль за исполнением настоящего постановления возложить на исполняющего обязанности заместителя главы администрации города Перми Мальцеву Е.Д.

Глава города Перми

Э.О. Соснин

УТВЕРЖДЕН  
постановлением администрации  
города Перми  
от 23.10.2023 № 1159

#### РАЗМЕР

**нормативных затрат на оказание муниципальных услуг «Реализация дополнительных образовательных программ спортивной подготовки по олимпийским видам спорта» и «Реализация дополнительных образовательных программ спортивной подготовки по неолимпийским видам спорта» в учреждениях, подведомственных департаменту образования администрации города Перми, на 2024 год и плановый период 2025 и 2026 годов**

#### **1. Реализация дополнительных образовательных программ спортивной подготовки по олимпийским видам спорта, этап начальной подготовки: фехтование**

Направления затрат	Размер, руб.
1	2
2024 год	
Базовый норматив затрат на оказание муниципальной услуги, в том числе:	13 715,10
базовый норматив затрат, непосредственно связанных с оказанием муниципальной услуги, в том числе:	10 122,16
затраты на оплату труда работников, непосредственно связанных с оказанием муниципальной услуги, и начисления на выплаты по оплате труда работников, непосредственно связанных с оказанием муниципальной услуги, включая страховые взносы в Пенсионный фонд Российской Федерации, Фонд социального страхования Российской Федерации и Федеральный фонд обязательного медицинского страхования, страховые взносы на обязательное социальное страхование от несчастных случаев на производстве и профессиональных заболеваний, в соответствии с трудовым законодательством Российской Федерации и иными нормативными правовыми актами, содержащими нормы трудового права	9 990,85
иные затраты, непосредственно связанные с оказанием муниципальной услуги, в том числе:	131,31
затраты на оплату коммунальных услуг	90,87
затраты на содержание объектов недвижимого имущества	40,44
базовый норматив затрат на общехозяйственные нужды на оказание муниципальной услуги, в том числе:	3 592,94
затраты на оплату труда работников, которые не принимают непосредственного участия в оказании муниципальной услуги, и начисления на выплаты по оплате труда работников, которые не принимают непосредственного участия в оказании муниципальной услуги	404,79
затраты на коммунальные услуги	202,85
затраты на содержание объектов недвижимого имущества	198,69
затраты на приобретение услуг связи	65,52
затраты на прочие общехозяйственные нужды	2 721,09
2025 год	
Базовый норматив затрат на оказание муниципальной услуги, в том числе:	13 734,93
базовый норматив затрат, непосредственно связанных с оказанием муниципальной услуги, в том числе:	10 122,16
затраты на оплату труда работников, непосредственно связанных с оказанием муниципальной услуги, и начисления на выплаты по оплате труда работников, непосредственно связанных с оказанием муниципальной услуги, включая страховые взносы в Пенсионный фонд Российской Федерации, Фонд социального страхования Российской Федерации и Федеральный фонд обязательного медицинского страхования, страховые взносы на обязательное социальное страхование от несчастных случаев на производстве и профессиональных заболеваний, в соответствии с трудовым законодательством Российской Федерации и иными нормативными правовыми актами, содержащими нормы трудового права	9 990,85

1	2
иные затраты, непосредственно связанные с оказанием муниципальной услуги, в том числе:	131,31
затраты на оплату коммунальных услуг	90,87
затраты на содержание объектов недвижимого имущества	40,44
базовый норматив затрат на общехозяйственные нужды на оказание муниципальной услуги, в том числе:	3 592,94
затраты на оплату труда работников, которые не принимают непосредственного участия в оказании муниципальной услуги, и начисления на выплаты по оплате труда работников, которые не принимают непосредственного участия в оказании муниципальной услуги	424,62
затраты на коммунальные услуги	202,85
затраты на содержание объектов недвижимого имущества	198,69
затраты на приобретение услуг связи	65,52
затраты на прочие общехозяйственные нужды	2 721,09
2026 год	
Базовый норматив затрат на оказание муниципальной услуги, в том числе:	13 734,93
базовый норматив затрат, непосредственно связанных с оказанием муниципальной услуги, в том числе:	10 122,16
затраты на оплату труда работников, непосредственно связанных с оказанием муниципальной услуги, и начисления на выплаты по оплате труда работников, непосредственно связанных с оказанием муниципальной услуги, включая страховые взносы в Пенсионный фонд Российской Федерации, Фонд социального страхования Российской Федерации и Федеральный фонд обязательного медицинского страхования, страховые взносы на обязательное социальное страхование от несчастных случаев на производстве и профессиональных заболеваний, в соответствии с трудовым законодательством Российской Федерации и иными нормативными правовыми актами, содержащими нормы трудового права	9 990,85
иные затраты, непосредственно связанные с оказанием муниципальной услуги, в том числе:	131,31
затраты на оплату коммунальных услуг	90,87
затраты на содержание объектов недвижимого имущества	40,44
базовый норматив затрат на общехозяйственные нужды на оказание муниципальной услуги, в том числе:	3 592,94
затраты на оплату труда работников, которые не принимают непосредственного участия в оказании муниципальной услуги, и начисления на выплаты по оплате труда работников, которые не принимают непосредственного участия в оказании муниципальной услуги	424,62
затраты на коммунальные услуги	202,85
затраты на содержание объектов недвижимого имущества	198,69
затраты на приобретение услуг связи	65,52
затраты на прочие общехозяйственные нужды	2 721,09

## 2. Реализация дополнительных образовательных программ спортивной подготовки по олимпийским видам спорта, тренировочный этап (этап спортивной специализации): фехтование

Направления затрат	Размер, руб.
1	2
2024 год	
Базовый норматив затрат на оказание муниципальной услуги, в том числе:	47 458,50
базовый норматив затрат, непосредственно связанных с оказанием муниципальной услуги, в том числе:	37 975,50
затраты на оплату труда работников, непосредственно связанных с оказанием муниципальной услуги, и начисления на выплаты по оплате труда работников, непосредственно связанных с оказанием муниципальной услуги, включая страховые взносы в Пенсионный фонд Российской Федерации, Фонд социального страхования Российской Федерации и Федеральный фонд обязательного медицинского страхования, страховые взносы на обязательное социальное страхование от несчастных случаев на производстве и профессиональных заболеваний, в соответствии с трудовым законодательством Российской Федерации и иными нормативными правовыми актами, содержащими нормы трудового права	37 844,19
иные затраты, непосредственно связанные с оказанием муниципальной услуги, в том числе:	131,31
затраты на оплату коммунальных услуг	90,87
затраты на содержание объектов недвижимого имущества	40,44

1	2
базовый норматив затрат на общехозяйственные нужды на оказание муниципальной услуги, в том числе:	9 483,00
затраты на оплату труда работников, которые не принимают непосредственного участия в оказании муниципальной услуги, и начисления на выплаты по оплате труда работников, которые не принимают непосредственного участия в оказании муниципальной услуги	404,79
затраты на коммунальные услуги	202,85
затраты на содержание объектов недвижимого имущества	198,69
затраты на приобретение услуг связи	65,52
затраты на прочие общехозяйственные нужды	8 611,15
2025 год	
Базовый норматив затрат на оказание муниципальной услуги, в том числе:	47 478,33
базовый норматив затрат, непосредственно связанных с оказанием муниципальной услуги, в том числе:	37 975,50
затраты на оплату труда работников, непосредственно связанных с оказанием муниципальной услуги, и начисления на выплаты по оплате труда работников, непосредственно связанных с оказанием муниципальной услуги, включая страховые взносы в Пенсионный фонд Российской Федерации, Фонд социального страхования Российской Федерации и Федеральный фонд обязательного медицинского страхования, страховые взносы на обязательное социальное страхование от несчастных случаев на производстве и профессиональных заболеваний, в соответствии с трудовым законодательством Российской Федерации и иными нормативными правовыми актами, содержащими нормы трудового права	37 844,19
иные затраты, непосредственно связанные с оказанием муниципальной услуги, в том числе:	131,31
затраты на оплату коммунальных услуг	90,87
затраты на содержание объектов недвижимого имущества	40,44
базовый норматив затрат на общехозяйственные нужды на оказание муниципальной услуги, в том числе:	9 502,83
затраты на оплату труда работников, которые не принимают непосредственного участия в оказании муниципальной услуги, и начисления на выплаты по оплате труда работников, которые не принимают непосредственного участия в оказании муниципальной услуги	424,62
затраты на коммунальные услуги	202,85
затраты на содержание объектов недвижимого имущества	198,69
затраты на приобретение услуг связи	65,52
затраты на прочие общехозяйственные нужды	8 611,15
2026 год	
Базовый норматив затрат на оказание муниципальной услуги, в том числе:	47 478,33
базовый норматив затрат, непосредственно связанных с оказанием муниципальной услуги, в том числе:	37 975,50
затраты на оплату труда работников, непосредственно связанных с оказанием муниципальной услуги, и начисления на выплаты по оплате труда работников, непосредственно связанных с оказанием муниципальной услуги, включая страховые взносы в Пенсионный фонд Российской Федерации, Фонд социального страхования Российской Федерации и Федеральный фонд обязательного медицинского страхования, страховые взносы на обязательное социальное страхование от несчастных случаев на производстве и профессиональных заболеваний, в соответствии с трудовым законодательством Российской Федерации и иными нормативными правовыми актами, содержащими нормы трудового права	37 844,19
иные затраты, непосредственно связанные с оказанием муниципальной услуги, в том числе:	131,31
затраты на оплату коммунальных услуг	90,87
затраты на содержание объектов недвижимого имущества	40,44
базовый норматив затрат на общехозяйственные нужды на оказание муниципальной услуги, в том числе:	9 502,83
затраты на оплату труда работников, которые не принимают непосредственного участия в оказании муниципальной услуги, и начисления на выплаты по оплате труда работников, которые не принимают непосредственного участия в оказании муниципальной услуги	424,62
затраты на коммунальные услуги	202,85

1	2
затраты на содержание объектов недвижимого имущества	198,69
затраты на приобретение услуг связи	65,52
затраты на прочие общехозяйственные нужды	8 611,15

**3. Реализация дополнительных образовательных программ спортивной подготовки по олимпийским видам спорта, этап начальной подготовки: тяжелая атлетика**

Направления затрат	Размер, руб.
1	2
2024 год	
1. Базовый норматив затрат на оказание муниципальной услуги, в том числе:	15 721,71
базовый норматив затрат, непосредственно связанных с оказанием муниципальной услуги, в том числе:	9 516,66
затраты на оплату труда работников, непосредственно связанных с оказанием муниципальной услуги, и начисления на выплаты по оплате труда работников, непосредственно связанных с оказанием муниципальной услуги, включая страховые взносы в Пенсионный фонд Российской Федерации, Фонд социального страхования Российской Федерации и Федеральный фонд обязательного медицинского страхования, страховые взносы на обязательное социальное страхование от несчастных случаев на производстве и профессиональных заболеваний, в соответствии с трудовым законодательством Российской Федерации и иными нормативными правовыми актами, содержащими нормы трудового права	9 385,35
иные затраты, непосредственно связанные с оказанием муниципальной услуги, в том числе:	131,31
затраты на оплату коммунальных услуг	90,87
затраты на содержание объектов недвижимого имущества	40,44
базовый норматив затрат на общехозяйственные нужды на оказание муниципальной услуги, в том числе:	6 205,05
затраты на оплату труда работников, которые не принимают непосредственного участия в оказании муниципальной услуги, и начисления на выплаты по оплате труда работников, которые не принимают непосредственного участия в оказании муниципальной услуги	404,79
затраты на коммунальные услуги	202,85
затраты на содержание объектов недвижимого имущества	198,69
затраты на приобретение услуг связи	65,52
затраты на прочие общехозяйственные нужды	5 333,20
2. Нормативные затраты на оказание муниципальной услуги с учетом отраслевых корректирующих коэффициентов, учитывающих учитывающий вид учреждения при наличии в Учреждении спорткомплекса	
дворец	22 010,39
2025 год	
1. Базовый норматив затрат на оказание муниципальной услуги, в том числе:	15 741,54
базовый норматив затрат, непосредственно связанных с оказанием муниципальной услуги, в том числе:	9 516,66
затраты на оплату труда работников, непосредственно связанных с оказанием муниципальной услуги, и начисления на выплаты по оплате труда работников, непосредственно связанных с оказанием муниципальной услуги, включая страховые взносы в Пенсионный фонд Российской Федерации, Фонд социального страхования Российской Федерации и Федеральный фонд обязательного медицинского страхования, страховые взносы на обязательное социальное страхование от несчастных случаев на производстве и профессиональных заболеваний, в соответствии с трудовым законодательством Российской Федерации и иными нормативными правовыми актами, содержащими нормы трудового права	9 385,35
иные затраты, непосредственно связанные с оказанием муниципальной услуги, в том числе:	131,31
затраты на оплату коммунальных услуг	90,87
затраты на содержание объектов недвижимого имущества	40,44
базовый норматив затрат на общехозяйственные нужды на оказание муниципальной услуги, в том числе:	6 224,88

1	2
затраты на оплату труда работников, которые не принимают непосредственного участия в оказании муниципальной услуги, и начисления на выплаты по оплате труда работников, которые не принимают непосредственного участия в оказании муниципальной услуги	424,62
затраты на коммунальные услуги	202,85
затраты на содержание объектов недвижимого имущества	198,69
затраты на приобретение услуг связи	65,52
затраты на прочие общехозяйственные нужды	5 333,20
2. Нормативные затраты на оказание муниципальной услуги с учетом отраслевых корректирующих коэффициентов, учитывающих учитывающий вид учреждения при наличии в Учреждении спорткомплекса дворец	22 038,16
2026 год	
1. Базовый норматив затрат на оказание муниципальной услуги, в том числе:	15 741,54
базовый норматив затрат, непосредственно связанных с оказанием муниципальной услуги, в том числе:	9 516,66
затраты на оплату труда работников, непосредственно связанных с оказанием муниципальной услуги, и начисления на выплаты по оплате труда работников, непосредственно связанных с оказанием муниципальной услуги, включая страховые взносы в Пенсионный фонд Российской Федерации, Фонд социального страхования Российской Федерации и Федеральный фонд обязательного медицинского страхования, страховые взносы на обязательное социальное страхование от несчастных случаев на производстве и профессиональных заболеваний, в соответствии с трудовым законодательством Российской Федерации и иными нормативными правовыми актами, содержащими нормы трудового права	9 385,35
иные затраты, непосредственно связанные с оказанием муниципальной услуги, в том числе:	131,31
затраты на оплату коммунальных услуг	90,87
затраты на содержание объектов недвижимого имущества	40,44
базовый норматив затрат на общехозяйственные нужды на оказание муниципальной услуги, в том числе:	6 224,88
затраты на оплату труда работников, которые не принимают непосредственного участия в оказании муниципальной услуги, и начисления на выплаты по оплате труда работников, которые не принимают непосредственного участия в оказании муниципальной услуги	424,62
затраты на коммунальные услуги	202,85
затраты на содержание объектов недвижимого имущества	198,69
затраты на приобретение услуг связи	65,52
затраты на прочие общехозяйственные нужды	5 333,20
2. Нормативные затраты на оказание муниципальной услуги с учетом отраслевых корректирующих коэффициентов, учитывающих учитывающий вид учреждения при наличии в Учреждении спорткомплекса дворец	22 038,16

**4. Реализация дополнительных образовательных программ спортивной подготовки по олимпийским видам спорта, тренировочный этап (этап спортивной специализации): тяжелая атлетика**

Направления затрат	Размер, руб.
1	2
2024 год	
1. Базовый норматив затрат на оказание муниципальной услуги, в том числе:	32 874,58
базовый норматив затрат, непосредственно связанных с оказанием муниципальной услуги, в том числе:	25 259,83
затраты на оплату труда работников, непосредственно связанных с оказанием муниципальной услуги, и начисления на выплаты по оплате труда работников, непосредственно связанных с оказанием муниципальной услуги, включая страховые взносы в Пенсионный фонд Российской Федерации, Фонд социального страхования Российской Федерации и Федеральный фонд обязательного медицинского страхования, страховые взносы на обязательное социальное страхование от несчастных случаев на производстве и профессиональных заболеваний, в соответствии с трудовым законодательством Российской Федерации и иными нормативными правовыми актами, содержащими нормы трудового права	25 128,52



1	2
иные затраты, непосредственно связанные с оказанием муниципальной услуги, в том числе:	131,31
затраты на оплату коммунальных услуг	90,87
затраты на содержание объектов недвижимого имущества	40,44
базовый норматив затрат на общехозяйственные нужды на оказание муниципальной услуги, в том числе:	7 614,75
затраты на оплату труда работников, которые не принимают непосредственного участия в оказании муниципальной услуги, и начисления на выплаты по оплате труда работников, которые не принимают непосредственного участия в оказании муниципальной услуги	404,79
затраты на коммунальные услуги	202,85
затраты на содержание объектов недвижимого имущества	198,69
затраты на приобретение услуг связи	65,52
затраты на прочие общехозяйственные нужды	6 742,90
2. Нормативные затраты на оказание муниципальной услуги с учетом отраслевых корректирующих коэффициентов, учитывающих учитывающий вид учреждения при наличии в Учреждении спорткомплекса	
дворец	46 024,41
2025 год	
1. Базовый норматив затрат на оказание муниципальной услуги, в том числе:	32 894,41
базовый норматив затрат, непосредственно связанных с оказанием муниципальной услуги, в том числе:	25 259,83
затраты на оплату труда работников, непосредственно связанных с оказанием муниципальной услуги, и начисления на выплаты по оплате труда работников, непосредственно связанных с оказанием муниципальной услуги, включая страховые взносы в Пенсионный фонд Российской Федерации, Фонд социального страхования Российской Федерации и Федеральный фонд обязательного медицинского страхования, страховые взносы на обязательное социальное страхование от несчастных случаев на производстве и профессиональных заболеваний, в соответствии с трудовым законодательством Российской Федерации и иными нормативными правовыми актами, содержащими нормы трудового права	25 128,52
иные затраты, непосредственно связанные с оказанием муниципальной услуги, в том числе:	131,31
затраты на оплату коммунальных услуг	90,87
затраты на содержание объектов недвижимого имущества	40,44
базовый норматив затрат на общехозяйственные нужды на оказание муниципальной услуги, в том числе:	7 634,58
затраты на оплату труда работников, которые не принимают непосредственного участия в оказании муниципальной услуги, и начисления на выплаты по оплате труда работников, которые не принимают непосредственного участия в оказании муниципальной услуги	424,62
затраты на коммунальные услуги	202,85
затраты на содержание объектов недвижимого имущества	198,69
затраты на приобретение услуг связи	65,52
затраты на прочие общехозяйственные нужды	6 742,90
2. Нормативные затраты на оказание муниципальной услуги с учетом отраслевых корректирующих коэффициентов, учитывающих учитывающий вид учреждения при наличии в Учреждении спорткомплекса	
дворец	46 052,17
2026 год	
1. Базовый норматив затрат на оказание муниципальной услуги, в том числе:	32 894,41
базовый норматив затрат, непосредственно связанных с оказанием муниципальной услуги, в том числе:	25 259,83
затраты на оплату труда работников, непосредственно связанных с оказанием муниципальной услуги, и начисления на выплаты по оплате труда работников, непосредственно связанных с оказанием муниципальной услуги, включая страховые взносы в Пенсионный фонд Российской Федерации, Фонд социального страхования Российской Федерации и Федеральный фонд обязательного медицинского страхования, страховые взносы на обязательное социальное страхование от несчастных случаев на производстве и профессиональных заболеваний, в соответствии с трудовым законодательством Российской Федерации и иными нормативными правовыми актами, содержащими нормы трудового права	25 128,52



1	2
иные затраты, непосредственно связанные с оказанием муниципальной услуги, в том числе:	131,31
затраты на оплату коммунальных услуг	90,87
затраты на содержание объектов недвижимого имущества	40,44
базовый норматив затрат на общехозяйственные нужды на оказание муниципальной услуги, в том числе:	7 634,58
затраты на оплату труда работников, которые не принимают непосредственного участия в оказании муниципальной услуги, и начисления на выплаты по оплате труда работников, которые не принимают непосредственного участия в оказании муниципальной услуги	424,62
затраты на коммунальные услуги	202,85
затраты на содержание объектов недвижимого имущества	198,69
затраты на приобретение услуг связи	65,52
затраты на прочие общехозяйственные нужды	6 742,90
2. Нормативные затраты на оказание муниципальной услуги с учетом отраслевых корректирующих коэффициентов, учитывающих вид учреждения при наличии в Учреждении спорткомплекса	
дворец	46 052,17

**5. Реализация дополнительных образовательных программ спортивной подготовки по неолимпийским видам спорта, этап начальной подготовки: спортивная акробатика**

Направления затрат	Размер, руб.
1	2
2024 год	
1. Базовый норматив затрат на оказание муниципальной услуги, в том числе:	17 510,07
базовый норматив затрат, непосредственно связанных с оказанием муниципальной услуги, в том числе:	10 122,19
затраты на оплату труда работников, непосредственно связанных с оказанием муниципальной услуги, и начисления на выплаты по оплате труда работников, непосредственно связанных с оказанием муниципальной услуги, включая страховые взносы в Пенсионный фонд Российской Федерации, Фонд социального страхования Российской Федерации и Федеральный фонд обязательного медицинского страхования, страховые взносы на обязательное социальное страхование от несчастных случаев на производстве и профессиональных заболеваний, в соответствии с трудовым законодательством Российской Федерации и иными нормативными правовыми актами, содержащими нормы трудового права	9 990,88
иные затраты, непосредственно связанные с оказанием муниципальной услуги, в том числе:	131,31
затраты на оплату коммунальных услуг	90,87
затраты на содержание объектов недвижимого имущества	40,44
базовый норматив затрат на общехозяйственные нужды на оказание муниципальной услуги, в том числе:	7 387,88
затраты на оплату труда работников, которые не принимают непосредственного участия в оказании муниципальной услуги, и начисления на выплаты по оплате труда работников, которые не принимают непосредственного участия в оказании муниципальной услуги	404,79
затраты на коммунальные услуги	202,85
затраты на содержание объектов недвижимого имущества	198,69
затраты на приобретение услуг связи	65,52
затраты на прочие общехозяйственные нужды	6 516,03
2. Нормативные затраты на оказание муниципальной услуги с учетом отраслевых корректирующих коэффициентов, учитывающих вид учреждения	
центр	22 763,09
2025 год	
1. Базовый норматив затрат на оказание муниципальной услуги, в том числе:	17 529,90

1	2
базовый норматив затрат, непосредственно связанных с оказанием муниципальной услуги, в том числе:	10 122,19
затраты на оплату труда работников, непосредственно связанных с оказанием муниципальной услуги, и начисления на выплаты по оплате труда работников, непосредственно связанных с оказанием муниципальной услуги, включая страховые взносы в Пенсионный фонд Российской Федерации, Фонд социального страхования Российской Федерации и Федеральный фонд обязательного медицинского страхования, страховые взносы на обязательное социальное страхование от несчастных случаев на производстве и профессиональных заболеваний, в соответствии с трудовым законодательством Российской Федерации и иными нормативными правовыми актами, содержащими нормы трудового права	9 990,88
иные затраты, непосредственно связанные с оказанием муниципальной услуги, в том числе:	131,31
затраты на оплату коммунальных услуг	90,87
затраты на содержание объектов недвижимого имущества	40,44
базовый норматив затрат на общехозяйственные нужды на оказание муниципальной услуги, в том числе:	7 407,71
затраты на оплату труда работников, которые не принимают непосредственного участия в оказании муниципальной услуги, и начисления на выплаты по оплате труда работников, которые не принимают непосредственного участия в оказании муниципальной услуги	424,62
затраты на коммунальные услуги	202,85
затраты на содержание объектов недвижимого имущества	198,69
затраты на приобретение услуг связи	65,52
затраты на прочие общехозяйственные нужды	6 516,03
2. Нормативные затраты на оказание муниципальной услуги с учетом отраслевых корректирующих коэффициентов, учитывающих вид учреждения	
центр	22 788,87
2026 год	
1. Базовый норматив затрат на оказание муниципальной услуги, в том числе:	17 529,90
базовый норматив затрат, непосредственно связанных с оказанием муниципальной услуги, в том числе:	10 122,19
затраты на оплату труда работников, непосредственно связанных с оказанием муниципальной услуги, и начисления на выплаты по оплате труда работников, непосредственно связанных с оказанием муниципальной услуги, включая страховые взносы в Пенсионный фонд Российской Федерации, Фонд социального страхования Российской Федерации и Федеральный фонд обязательного медицинского страхования, страховые взносы на обязательное социальное страхование от несчастных случаев на производстве и профессиональных заболеваний, в соответствии с трудовым законодательством Российской Федерации и иными нормативными правовыми актами, содержащими нормы трудового права	9 990,88
иные затраты, непосредственно связанные с оказанием муниципальной услуги, в том числе:	131,31
затраты на оплату коммунальных услуг	90,87
затраты на содержание объектов недвижимого имущества	40,44
базовый норматив затрат на общехозяйственные нужды на оказание муниципальной услуги, в том числе:	7 407,71
затраты на оплату труда работников, которые не принимают непосредственного участия в оказании муниципальной услуги, и начисления на выплаты по оплате труда работников, которые не принимают непосредственного участия в оказании муниципальной услуги	424,62
затраты на коммунальные услуги	202,85
затраты на содержание объектов недвижимого имущества	198,69
затраты на приобретение услуг связи	65,52
затраты на прочие общехозяйственные нужды	6 516,03
2. Нормативные затраты на оказание муниципальной услуги с учетом отраслевых корректирующих коэффициентов, учитывающих вид учреждения	
центр	22 788,87

**6. Реализация дополнительных образовательных программ спортивной подготовки по неолимпийским видам спорта, тренировочный этап (этап спортивной специализации): спортивная акробатика**

Направления затрат	Размер, руб.
1	2
2024 год	
1. Базовый норматив затрат на оказание муниципальной услуги, в том числе:	36 912,58
базовый норматив затрат, непосредственно связанных с оказанием муниципальной услуги, в том числе:	28 287,47
затраты на оплату труда работников, непосредственно связанных с оказанием муниципальной услуги, и начисления на выплаты по оплате труда работников, непосредственно связанных с оказанием муниципальной услуги, включая страховые взносы в Пенсионный фонд Российской Федерации, Фонд социального страхования Российской Федерации и Федеральный фонд обязательного медицинского страхования, страховые взносы на обязательное социальное страхование от несчастных случаев на производстве и профессиональных заболеваний, в соответствии с трудовым законодательством Российской Федерации и иными нормативными правовыми актами, содержащими нормы трудового права	28 156,16
иные затраты, непосредственно связанные с оказанием муниципальной услуги, в том числе:	131,31
затраты на оплату коммунальных услуг	90,87
затраты на содержание объектов недвижимого имущества	40,44
базовый норматив затрат на общехозяйственные нужды на оказание муниципальной услуги, в том числе:	8 625,11
затраты на оплату труда работников, которые не принимают непосредственного участия в оказании муниципальной услуги, и начисления на выплаты по оплате труда работников, которые не принимают непосредственного участия в оказании муниципальной услуги	404,79
затраты на коммунальные услуги	202,85
затраты на содержание объектов недвижимого имущества	198,69
затраты на приобретение услуг связи	65,52
затраты на прочие общехозяйственные нужды	7 753,26
2. Нормативные затраты на оказание муниципальной услуги с учетом отраслевых корректирующих коэффициентов, учитывающих вид учреждения	
центр	47 986,35
2025 год	
1. Базовый норматив затрат на оказание муниципальной услуги, в том числе:	36 932,41
базовый норматив затрат, непосредственно связанных с оказанием муниципальной услуги, в том числе:	28 287,47
затраты на оплату труда работников, непосредственно связанных с оказанием муниципальной услуги, и начисления на выплаты по оплате труда работников, непосредственно связанных с оказанием муниципальной услуги, включая страховые взносы в Пенсионный фонд Российской Федерации, Фонд социального страхования Российской Федерации и Федеральный фонд обязательного медицинского страхования, страховые взносы на обязательное социальное страхование от несчастных случаев на производстве и профессиональных заболеваний, в соответствии с трудовым законодательством Российской Федерации и иными нормативными правовыми актами, содержащими нормы трудового права	28 156,16
иные затраты, непосредственно связанные с оказанием муниципальной услуги, в том числе:	131,31
затраты на оплату коммунальных услуг	90,87
затраты на содержание объектов недвижимого имущества	40,44
базовый норматив затрат на общехозяйственные нужды на оказание муниципальной услуги, в том числе:	8 644,94
затраты на оплату труда работников, которые не принимают непосредственного участия в оказании муниципальной услуги, и начисления на выплаты по оплате труда работников, которые не принимают непосредственного участия в оказании муниципальной услуги	424,62
затраты на коммунальные услуги	202,85
затраты на содержание объектов недвижимого имущества	198,69
затраты на приобретение услуг связи	65,52

1	2
затраты на прочие общехозяйственные нужды	7 753,26
2. Нормативные затраты на оказание муниципальной услуги с учетом отраслевых корректирующих коэффициентов, учитывающих вид учреждения	
центр	48 012,13
2026 год	
1. Базовый норматив затрат на оказание муниципальной услуги, в том числе:	36 932,41
базовый норматив затрат, непосредственно связанных с оказанием муниципальной услуги, в том числе:	28 287,47
затраты на оплату труда работников, непосредственно связанных с оказанием муниципальной услуги, и начисления на выплаты по оплате труда работников, непосредственно связанных с оказанием муниципальной услуги, включая страховые взносы в Пенсионный фонд Российской Федерации, Фонд социального страхования Российской Федерации и Федеральный фонд обязательного медицинского страхования, страховые взносы на обязательное социальное страхование от несчастных случаев на производстве и профессиональных заболеваний, в соответствии с трудовым законодательством Российской Федерации и иными нормативными правовыми актами, содержащими нормы трудового права	28 156,16
иные затраты, непосредственно связанные с оказанием муниципальной услуги, в том числе:	131,31
затраты на оплату коммунальных услуг	90,87
затраты на содержание объектов недвижимого имущества	40,44
базовый норматив затрат на общехозяйственные нужды на оказание муниципальной услуги, в том числе:	8 644,94
затраты на оплату труда работников, которые не принимают непосредственного участия в оказании муниципальной услуги, и начисления на выплаты по оплате труда работников, которые не принимают непосредственного участия в оказании муниципальной услуги	424,62
затраты на коммунальные услуги	202,85
затраты на содержание объектов недвижимого имущества	198,69
затраты на приобретение услуг связи	65,52
затраты на прочие общехозяйственные нужды	7 753,26
2. Нормативные затраты на оказание муниципальной услуги с учетом отраслевых корректирующих коэффициентов, учитывающих вид учреждения	
центр	48 012,13

**7. Реализация дополнительных образовательных программ спортивной подготовки по неолимпийским видам спорта, этап начальной подготовки: авиамодельный спорт**

Направления затрат	Размер, руб.
1	2
2024 год	
Базовый норматив затрат на оказание муниципальной услуги, в том числе:	18 729,10
базовый норматив затрат, непосредственно связанных с оказанием муниципальной услуги, в том числе:	10 122,19
затраты на оплату труда работников, непосредственно связанных с оказанием муниципальной услуги, и начисления на выплаты по оплате труда работников, непосредственно связанных с оказанием муниципальной услуги, включая страховые взносы в Пенсионный фонд Российской Федерации, Фонд социального страхования Российской Федерации и Федеральный фонд обязательного медицинского страхования, страховые взносы на обязательное социальное страхование от несчастных случаев на производстве и профессиональных заболеваний, в соответствии с трудовым законодательством Российской Федерации и иными нормативными правовыми актами, содержащими нормы трудового права	9 990,88
иные затраты, непосредственно связанные с оказанием муниципальной услуги, в том числе:	131,31
затраты на оплату коммунальных услуг	90,87
затраты на содержание объектов недвижимого имущества	40,44
базовый норматив затрат на общехозяйственные нужды на оказание муниципальной услуги, в том числе:	8 606,91

1	2
затраты на оплату труда работников, которые не принимают непосредственного участия в оказании муниципальной услуги, и начисления на выплаты по оплате труда работников, которые не принимают непосредственного участия в оказании муниципальной услуги	404,79
затраты на коммунальные услуги	202,85
затраты на содержание объектов недвижимого имущества	198,69
затраты на приобретение услуг связи	65,52
затраты на прочие общехозяйственные нужды	7 735,06
2025 год	
Базовый норматив затрат на оказание муниципальной услуги, в том числе:	18 748,93
базовый норматив затрат, непосредственно связанных с оказанием муниципальной услуги, в том числе:	10 122,19
затраты на оплату труда работников, непосредственно связанных с оказанием муниципальной услуги, и начисления на выплаты по оплате труда работников, непосредственно связанных с оказанием муниципальной услуги, включая страховые взносы в Пенсионный фонд Российской Федерации, Фонд социального страхования Российской Федерации и Федеральный фонд обязательного медицинского страхования, страховые взносы на обязательное социальное страхование от несчастных случаев на производстве и профессиональных заболеваний, в соответствии с трудовым законодательством Российской Федерации и иными нормативными правовыми актами, содержащими нормы трудового права	9 990,88
иные затраты, непосредственно связанные с оказанием муниципальной услуги, в том числе:	131,31
затраты на оплату коммунальных услуг	90,87
затраты на содержание объектов недвижимого имущества	40,44
базовый норматив затрат на общехозяйственные нужды на оказание муниципальной услуги, в том числе:	8 626,74
затраты на оплату труда работников, которые не принимают непосредственного участия в оказании муниципальной услуги, и начисления на выплаты по оплате труда работников, которые не принимают непосредственного участия в оказании муниципальной услуги	424,62
затраты на коммунальные услуги	202,85
затраты на содержание объектов недвижимого имущества	198,69
затраты на приобретение услуг связи	65,52
затраты на прочие общехозяйственные нужды	7 735,06
2026 год	
Базовый норматив затрат на оказание муниципальной услуги, в том числе:	18 748,93
базовый норматив затрат, непосредственно связанных с оказанием муниципальной услуги, в том числе:	10 122,19
затраты на оплату труда работников, непосредственно связанных с оказанием муниципальной услуги, и начисления на выплаты по оплате труда работников, непосредственно связанных с оказанием муниципальной услуги, включая страховые взносы в Пенсионный фонд Российской Федерации, Фонд социального страхования Российской Федерации и Федеральный фонд обязательного медицинского страхования, страховые взносы на обязательное социальное страхование от несчастных случаев на производстве и профессиональных заболеваний, в соответствии с трудовым законодательством Российской Федерации и иными нормативными правовыми актами, содержащими нормы трудового права	9 990,88
иные затраты, непосредственно связанные с оказанием муниципальной услуги, в том числе:	131,31
затраты на оплату коммунальных услуг	90,87
затраты на содержание объектов недвижимого имущества	40,44
базовый норматив затрат на общехозяйственные нужды на оказание муниципальной услуги, в том числе:	8 626,74
затраты на оплату труда работников, которые не принимают непосредственного участия в оказании муниципальной услуги, и начисления на выплаты по оплате труда работников, которые не принимают непосредственного участия в оказании муниципальной услуги	424,62
затраты на коммунальные услуги	202,85
затраты на содержание объектов недвижимого имущества	198,69
затраты на приобретение услуг связи	65,52
затраты на прочие общехозяйственные нужды	7 735,06



**8. Реализация дополнительных образовательных программ спортивной подготовки по неолимпийским видам спорта, тренировочный этап (этап спортивной специализации): авиамодельный спорт**

Направления затрат	Размер, руб.
1	2
2024 год	
Базовый норматив затрат на оказание муниципальной услуги, в том числе:	38 694,00
базовый норматив затрат, непосредственно связанных с оказанием муниципальной услуги, в том числе:	25 562,68
затраты на оплату труда работников, непосредственно связанных с оказанием муниципальной услуги, и начисления на выплаты по оплате труда работников, непосредственно связанных с оказанием муниципальной услуги, включая страховые взносы в Пенсионный фонд Российской Федерации, Фонд социального страхования Российской Федерации и Федеральный фонд обязательного медицинского страхования, страховые взносы на обязательное социальное страхование от несчастных случаев на производстве и профессиональных заболеваний, в соответствии с трудовым законодательством Российской Федерации и иными нормативными правовыми актами, содержащими нормы трудового права	25 431,37
иные затраты, непосредственно связанные с оказанием муниципальной услуги, в том числе:	131,31
затраты на оплату коммунальных услуг	90,87
затраты на содержание объектов недвижимого имущества	40,44
базовый норматив затрат на общехозяйственные нужды на оказание муниципальной услуги, в том числе:	13 131,32
затраты на оплату труда работников, которые не принимают непосредственного участия в оказании муниципальной услуги, и начисления на выплаты по оплате труда работников, которые не принимают непосредственного участия в оказании муниципальной услуги	404,79
затраты на коммунальные услуги	202,85
затраты на содержание объектов недвижимого имущества	198,69
затраты на приобретение услуг связи	65,52
затраты на прочие общехозяйственные нужды	12 259,47
2025 год	
Базовый норматив затрат на оказание муниципальной услуги, в том числе:	38 713,83
базовый норматив затрат, непосредственно связанных с оказанием муниципальной услуги, в том числе:	25 562,68
затраты на оплату труда работников, непосредственно связанных с оказанием муниципальной услуги, и начисления на выплаты по оплате труда работников, непосредственно связанных с оказанием муниципальной услуги, включая страховые взносы в Пенсионный фонд Российской Федерации, Фонд социального страхования Российской Федерации и Федеральный фонд обязательного медицинского страхования, страховые взносы на обязательное социальное страхование от несчастных случаев на производстве и профессиональных заболеваний, в соответствии с трудовым законодательством Российской Федерации и иными нормативными правовыми актами, содержащими нормы трудового права	25 431,37
иные затраты, непосредственно связанные с оказанием муниципальной услуги, в том числе:	131,31
затраты на оплату коммунальных услуг	90,87
затраты на содержание объектов недвижимого имущества	40,44
базовый норматив затрат на общехозяйственные нужды на оказание муниципальной услуги, в том числе:	13 151,15
затраты на оплату труда работников, которые не принимают непосредственного участия в оказании муниципальной услуги, и начисления на выплаты по оплате труда работников, которые не принимают непосредственного участия в оказании муниципальной услуги	424,62
затраты на коммунальные услуги	202,85
затраты на содержание объектов недвижимого имущества	198,69
затраты на приобретение услуг связи	65,52
затраты на прочие общехозяйственные нужды	12 259,47
2026 год	
Базовый норматив затрат на оказание муниципальной услуги, в том числе:	38 713,83



1	2
базовый норматив затрат, непосредственно связанных с оказанием муниципальной услуги, в том числе:	25 562,68
затраты на оплату труда работников, непосредственно связанных с оказанием муниципальной услуги, и начисления на выплаты по оплате труда работников, непосредственно связанных с оказанием муниципальной услуги, включая страховые взносы в Пенсионный фонд Российской Федерации, Фонд социального страхования Российской Федерации и Федеральный фонд обязательного медицинского страхования, страховые взносы на обязательное социальное страхование от несчастных случаев на производстве и профессиональных заболеваний, в соответствии с трудовым законодательством Российской Федерации и иными нормативными правовыми актами, содержащими нормы трудового права	25 431,37
иные затраты, непосредственно связанные с оказанием муниципальной услуги, в том числе:	131,31
затраты на оплату коммунальных услуг	90,87
затраты на содержание объектов недвижимого имущества	40,44
базовый норматив затрат на общехозяйственные нужды на оказание муниципальной услуги, в том числе:	13 151,15
затраты на оплату труда работников, которые не принимают непосредственного участия в оказании муниципальной услуги, и начисления на выплаты по оплате труда работников, которые не принимают непосредственного участия в оказании муниципальной услуги	424,62
затраты на коммунальные услуги	202,85
затраты на содержание объектов недвижимого имущества	198,69
затраты на приобретение услуг связи	65,52
затраты на прочие общехозяйственные нужды	12 259,47

**9. Реализация дополнительных образовательных программ спортивной подготовки по неолимпийским видам спорта, этап начальной подготовки: пауэрлифтинг**

Направления затрат	Размер, руб.
1	2
2024 год	
1. Базовый норматив затрат на оказание муниципальной услуги, в том числе:	20 527,99
базовый норматив затрат, непосредственно связанных с оказанием муниципальной услуги, в том числе:	12 544,23
затраты на оплату труда работников, непосредственно связанных с оказанием муниципальной услуги, и начисления на выплаты по оплате труда работников, непосредственно связанных с оказанием муниципальной услуги, включая страховые взносы в Пенсионный фонд Российской Федерации, Фонд социального страхования Российской Федерации и Федеральный фонд обязательного медицинского страхования, страховые взносы на обязательное социальное страхование от несчастных случаев на производстве и профессиональных заболеваний, в соответствии с трудовым законодательством Российской Федерации и иными нормативными правовыми актами, содержащими нормы трудового права	12 412,92
иные затраты, непосредственно связанные с оказанием муниципальной услуги, в том числе:	131,31
затраты на оплату коммунальных услуг	90,87
затраты на содержание объектов недвижимого имущества	40,44
базовый норматив затрат на общехозяйственные нужды на оказание муниципальной услуги, в том числе:	7 983,76
затраты на оплату труда работников, которые не принимают непосредственного участия в оказании муниципальной услуги, и начисления на выплаты по оплате труда работников, которые не принимают непосредственного участия в оказании муниципальной услуги	404,79
затраты на коммунальные услуги	202,85
затраты на содержание объектов недвижимого имущества	198,69
затраты на приобретение услуг связи	65,52
затраты на прочие общехозяйственные нужды	7 111,91
2. Нормативные затраты на оказание муниципальной услуги с учетом отраслевых корректирующих коэффициентов, учитывающих учитывающий вид учреждения при наличии в Учреждении спорткомплекса	

1	2
дворец	28 739,19
2025 год	
1. Базовый норматив затрат на оказание муниципальной услуги, в том числе:	20 547,82
базовый норматив затрат, непосредственно связанных с оказанием муниципальной услуги, в том числе:	12 544,23
затраты на оплату труда работников, непосредственно связанных с оказанием муниципальной услуги, и начисления на выплаты по оплате труда работников, непосредственно связанных с оказанием муниципальной услуги, включая страховые взносы в Пенсионный фонд Российской Федерации, Фонд социального страхования Российской Федерации и Федеральный фонд обязательного медицинского страхования, страховые взносы на обязательное социальное страхование от несчастных случаев на производстве и профессиональных заболеваний, в соответствии с трудовым законодательством Российской Федерации и иными нормативными правовыми актами, содержащими нормы трудового права	12 412,92
иные затраты, непосредственно связанные с оказанием муниципальной услуги, в том числе:	131,31
затраты на оплату коммунальных услуг	90,87
затраты на содержание объектов недвижимого имущества	40,44
базовый норматив затрат на общехозяйственные нужды на оказание муниципальной услуги, в том числе:	8 003,59
затраты на оплату труда работников, которые не принимают непосредственного участия в оказании муниципальной услуги, и начисления на выплаты по оплате труда работников, которые не принимают непосредственного участия в оказании муниципальной услуги	424,62
затраты на коммунальные услуги	202,85
затраты на содержание объектов недвижимого имущества	198,69
затраты на приобретение услуг связи	65,52
затраты на прочие общехозяйственные нужды	7 111,91
2. Нормативные затраты на оказание муниципальной услуги с учетом отраслевых корректирующих коэффициентов, учитывающих учитывающий вид учреждения при наличии в Учреждении спорткомплекса	
дворец	28 766,95
2026 год	
1. Базовый норматив затрат на оказание муниципальной услуги, в том числе:	20 547,82
базовый норматив затрат, непосредственно связанных с оказанием муниципальной услуги, в том числе:	12 544,23
затраты на оплату труда работников, непосредственно связанных с оказанием муниципальной услуги, и начисления на выплаты по оплате труда работников, непосредственно связанных с оказанием муниципальной услуги, включая страховые взносы в Пенсионный фонд Российской Федерации, Фонд социального страхования Российской Федерации и Федеральный фонд обязательного медицинского страхования, страховые взносы на обязательное социальное страхование от несчастных случаев на производстве и профессиональных заболеваний, в соответствии с трудовым законодательством Российской Федерации и иными нормативными правовыми актами, содержащими нормы трудового права	12 412,92
иные затраты, непосредственно связанные с оказанием муниципальной услуги, в том числе:	131,31
затраты на оплату коммунальных услуг	90,87
затраты на содержание объектов недвижимого имущества	40,44
базовый норматив затрат на общехозяйственные нужды на оказание муниципальной услуги, в том числе:	8 003,59
затраты на оплату труда работников, которые не принимают непосредственного участия в оказании муниципальной услуги, и начисления на выплаты по оплате труда работников, которые не принимают непосредственного участия в оказании муниципальной услуги	424,62
затраты на коммунальные услуги	202,85
затраты на содержание объектов недвижимого имущества	198,69
затраты на приобретение услуг связи	65,52
затраты на прочие общехозяйственные нужды	7 111,91
2. Нормативные затраты на оказание муниципальной услуги с учетом отраслевых корректирующих коэффициентов, учитывающих учитывающий вид учреждения при наличии в Учреждении спорткомплекса	
дворец	28 766,95

**10. Реализация дополнительных образовательных программ спортивной подготовки по неолимпийским видам спорта, тренировочный этап (этап спортивной специализации): пауэрлифтинг**

Направления затрат	Размер, руб.
1	2
2024 год	
1. Базовый норматив затрат на оказание муниципальной услуги, в том числе:	45 554,40
базовый норматив затрат, непосредственно связанных с оказанием муниципальной услуги, в том числе:	28 287,47
затраты на оплату труда работников, непосредственно связанных с оказанием муниципальной услуги, и начисления на выплаты по оплате труда работников, непосредственно связанных с оказанием муниципальной услуги, включая страховые взносы в Пенсионный фонд Российской Федерации, Фонд социального страхования Российской Федерации и Федеральный фонд обязательного медицинского страхования, страховые взносы на обязательное социальное страхование от несчастных случаев на производстве и профессиональных заболеваний, в соответствии с трудовым законодательством Российской Федерации и иными нормативными правовыми актами, содержащими нормы трудового права	28 156,16
иные затраты, непосредственно связанные с оказанием муниципальной услуги, в том числе:	131,31
затраты на оплату коммунальных услуг	90,87
затраты на содержание объектов недвижимого имущества	40,44
базовый норматив затрат на общехозяйственные нужды на оказание муниципальной услуги, в том числе:	17 266,93
затраты на оплату труда работников, которые не принимают непосредственного участия в оказании муниципальной услуги, и начисления на выплаты по оплате труда работников, которые не принимают непосредственного участия в оказании муниципальной услуги	404,79
затраты на коммунальные услуги	202,85
затраты на содержание объектов недвижимого имущества	198,69
затраты на приобретение услуг связи	65,52
затраты на прочие общехозяйственные нужды	16 395,08
2. Нормативные затраты на оказание муниципальной услуги с учетом отраслевых корректирующих коэффициентов, учитывающих учитывающий вид учреждения при наличии в Учреждении спорткомплекса	
дворец	63 776,16
2025 год	
1. Базовый норматив затрат на оказание муниципальной услуги, в том числе:	45 574,23
базовый норматив затрат, непосредственно связанных с оказанием муниципальной услуги, в том числе:	28 287,47
затраты на оплату труда работников, непосредственно связанных с оказанием муниципальной услуги, и начисления на выплаты по оплате труда работников, непосредственно связанных с оказанием муниципальной услуги, включая страховые взносы в Пенсионный фонд Российской Федерации, Фонд социального страхования Российской Федерации и Федеральный фонд обязательного медицинского страхования, страховые взносы на обязательное социальное страхование от несчастных случаев на производстве и профессиональных заболеваний, в соответствии с трудовым законодательством Российской Федерации и иными нормативными правовыми актами, содержащими нормы трудового права	28 156,16
иные затраты, непосредственно связанные с оказанием муниципальной услуги, в том числе:	131,31
затраты на оплату коммунальных услуг	90,87
затраты на содержание объектов недвижимого имущества	40,44
базовый норматив затрат на общехозяйственные нужды на оказание муниципальной услуги, в том числе:	17 286,76
затраты на оплату труда работников, которые не принимают непосредственного участия в оказании муниципальной услуги, и начисления на выплаты по оплате труда работников, которые не принимают непосредственного участия в оказании муниципальной услуги	424,62
затраты на коммунальные услуги	202,85
затраты на содержание объектов недвижимого имущества	198,69

1	2
затраты на приобретение услуг связи	65,52
затраты на прочие общехозяйственные нужды	16 395,08
2. Нормативные затраты на оказание муниципальной услуги с учетом отраслевых корректирующих коэффициентов, учитывающих учитывающий вид учреждения при наличии в Учреждении спорткомплекса	
дворец	63 803,92
2026 год	
1. Базовый норматив затрат на оказание муниципальной услуги, в том числе:	45 574,23
базовый норматив затрат, непосредственно связанных с оказанием муниципальной услуги, в том числе:	28 287,47
затраты на оплату труда работников, непосредственно связанных с оказанием муниципальной услуги, и начисления на выплаты по оплате труда работников, непосредственно связанных с оказанием муниципальной услуги, включая страховые взносы в Пенсионный фонд Российской Федерации, Фонд социального страхования Российской Федерации и Федеральный фонд обязательного медицинского страхования, страховые взносы на обязательное социальное страхование от несчастных случаев на производстве и профессиональных заболеваний, в соответствии с трудовым законодательством Российской Федерации и иными нормативными правовыми актами, содержащими нормы трудового права	28 156,16
иные затраты, непосредственно связанные с оказанием муниципальной услуги, в том числе:	131,31
затраты на оплату коммунальных услуг	90,87
затраты на содержание объектов недвижимого имущества	40,44
базовый норматив затрат на общехозяйственные нужды на оказание муниципальной услуги, в том числе:	17 286,76
затраты на оплату труда работников, которые не принимают непосредственного участия в оказании муниципальной услуги, и начисления на выплаты по оплате труда работников, которые не принимают непосредственного участия в оказании муниципальной услуги	424,62
затраты на коммунальные услуги	202,85
затраты на содержание объектов недвижимого имущества	198,69
затраты на приобретение услуг связи	65,52
затраты на прочие общехозяйственные нужды	16 395,08
2. Нормативные затраты на оказание муниципальной услуги с учетом отраслевых корректирующих коэффициентов, учитывающих учитывающий вид учреждения при наличии в Учреждении спорткомплекса	
дворец	63 803,92

**11. Реализация дополнительных образовательных программ спортивной подготовки по олимпийским видам спорта, этап начальной подготовки: художественная гимнастика**

Направления затрат	Размер, руб.
1	2
2024 год	
1. Базовый норматив затрат на оказание муниципальной услуги, в том числе:	15 992,62
базовый норматив затрат, непосредственно связанных с оказанием муниципальной услуги, в том числе:	8 608,39
затраты на оплату труда работников, непосредственно связанных с оказанием муниципальной услуги, и начисления на выплаты по оплате труда работников, непосредственно связанных с оказанием муниципальной услуги, включая страховые взносы в Пенсионный фонд Российской Федерации, Фонд социального страхования Российской Федерации и Федеральный фонд обязательного медицинского страхования, страховые взносы на обязательное социальное страхование от несчастных случаев на производстве и профессиональных заболеваний, в соответствии с трудовым законодательством Российской Федерации и иными нормативными правовыми актами, содержащими нормы трудового права	8 477,08
иные затраты, непосредственно связанные с оказанием муниципальной услуги, в том числе:	131,31
затраты на оплату коммунальных услуг	90,87

1	2
затраты на содержание объектов недвижимого имущества	40,44
базовый норматив затрат на общехозяйственные нужды на оказание муниципальной услуги, в том числе:	7 384,23
затраты на оплату труда работников, которые не принимают непосредственного участия в оказании муниципальной услуги, и начисления на выплаты по оплате труда работников, которые не принимают непосредственного участия в оказании муниципальной услуги	404,79
затраты на коммунальные услуги	202,85
затраты на содержание объектов недвижимого имущества	198,69
затраты на приобретение услуг связи	65,52
затраты на прочие общехозяйственные нужды	6 512,38
2. Нормативные затраты на оказание муниципальной услуги с учетом отраслевых корректирующих коэффициентов, учитывающих учитывающий вид учреждения при наличии в Учреждении спорткомплекса	
дворец	22 389,67
2025 год	
1. Базовый норматив затрат на оказание муниципальной услуги, в том числе:	16 012,45
базовый норматив затрат, непосредственно связанных с оказанием муниципальной услуги, в том числе:	8 608,39
затраты на оплату труда работников, непосредственно связанных с оказанием муниципальной услуги, и начисления на выплаты по оплате труда работников, непосредственно связанных с оказанием муниципальной услуги, включая страховые взносы в Пенсионный фонд Российской Федерации, Фонд социального страхования Российской Федерации и Федеральный фонд обязательного медицинского страхования, страховые взносы на обязательное социальное страхование от несчастных случаев на производстве и профессиональных заболеваний, в соответствии с трудовым законодательством Российской Федерации и иными нормативными правовыми актами, содержащими нормы трудового права	8 477,08
иные затраты, непосредственно связанные с оказанием муниципальной услуги, в том числе:	131,31
затраты на оплату коммунальных услуг	90,87
затраты на содержание объектов недвижимого имущества	40,44
базовый норматив затрат на общехозяйственные нужды на оказание муниципальной услуги, в том числе:	7 404,06
затраты на оплату труда работников, которые не принимают непосредственного участия в оказании муниципальной услуги, и начисления на выплаты по оплате труда работников, которые не принимают непосредственного участия в оказании муниципальной услуги	424,62
затраты на коммунальные услуги	202,85
затраты на содержание объектов недвижимого имущества	198,69
затраты на приобретение услуг связи	65,52
затраты на прочие общехозяйственные нужды	6 512,38
2. Нормативные затраты на оказание муниципальной услуги с учетом отраслевых корректирующих коэффициентов, учитывающих учитывающий вид учреждения при наличии в Учреждении спорткомплекса	
дворец	22 417,43
2026 год	
1. Базовый норматив затрат на оказание муниципальной услуги, в том числе:	16 012,45
базовый норматив затрат, непосредственно связанных с оказанием муниципальной услуги, в том числе:	8 608,39
затраты на оплату труда работников, непосредственно связанных с оказанием муниципальной услуги, и начисления на выплаты по оплате труда работников, непосредственно связанных с оказанием муниципальной услуги, включая страховые взносы в Пенсионный фонд Российской Федерации, Фонд социального страхования Российской Федерации и Федеральный фонд обязательного медицинского страхования, страховые взносы на обязательное социальное страхование от несчастных случаев на производстве и профессиональных заболеваний, в соответствии с трудовым законодательством Российской Федерации и иными нормативными правовыми актами, содержащими нормы трудового права	8 477,08



1	2
иные затраты, непосредственно связанные с оказанием муниципальной услуги, в том числе:	131,31
затраты на оплату коммунальных услуг	90,87
затраты на содержание объектов недвижимого имущества	40,44
базовый норматив затрат на общехозяйственные нужды на оказание муниципальной услуги, в том числе:	7 404,06
затраты на оплату труда работников, которые не принимают непосредственного участия в оказании муниципальной услуги, и начисления на выплаты по оплате труда работников, которые не принимают непосредственного участия в оказании муниципальной услуги	424,62
затраты на коммунальные услуги	202,85
затраты на содержание объектов недвижимого имущества	198,69
затраты на приобретение услуг связи	65,52
затраты на прочие общехозяйственные нужды	6 512,38
2. Нормативные затраты на оказание муниципальной услуги с учетом отраслевых корректирующих коэффициентов, учитывающих учитывающий вид учреждения при наличии в Учреждении спорткомплекса	
дворец	22 417,43

**12. Реализация дополнительных образовательных программ спортивной подготовки по неолимпийским видам спорта, тренировочный этап (этап спортивной специализации): художественная гимнастика**

Направления затрат	Размер, руб.
1	2
2024 год	
1. Базовый норматив затрат на оказание муниципальной услуги, в том числе:	41 862,54
базовый норматив затрат, непосредственно связанных с оказанием муниципальной услуги, в том числе:	34 039,69
затраты на оплату труда работников, непосредственно связанных с оказанием муниципальной услуги, и начисления на выплаты по оплате труда работников, непосредственно связанных с оказанием муниципальной услуги, включая страховые взносы в Пенсионный фонд Российской Федерации, Фонд социального страхования Российской Федерации и Федеральный фонд обязательного медицинского страхования, страховые взносы на обязательное социальное страхование от несчастных случаев на производстве и профессиональных заболеваний, в соответствии с трудовым законодательством Российской Федерации и иными нормативными правовыми актами, содержащими нормы трудового права	33 908,38
иные затраты, непосредственно связанные с оказанием муниципальной услуги, в том числе:	131,31
затраты на оплату коммунальных услуг	90,87
затраты на содержание объектов недвижимого имущества	40,44
базовый норматив затрат на общехозяйственные нужды на оказание муниципальной услуги, в том числе:	7 822,85
затраты на оплату труда работников, которые не принимают непосредственного участия в оказании муниципальной услуги, и начисления на выплаты по оплате труда работников, которые не принимают непосредственного участия в оказании муниципальной услуги	404,79
затраты на коммунальные услуги	202,85
затраты на содержание объектов недвижимого имущества	198,69
затраты на приобретение услуг связи	65,52
затраты на прочие общехозяйственные нужды	6 951,00
2. Нормативные затраты на оказание муниципальной услуги с учетом отраслевых корректирующих коэффициентов, учитывающих учитывающий вид учреждения при наличии в Учреждении спорткомплекса	
дворец	58 607,56
2025 год	
1. Базовый норматив затрат на оказание муниципальной услуги, в том числе:	41 882,37



1	2
базовый норматив затрат, непосредственно связанных с оказанием муниципальной услуги, в том числе:	34 039,69
затраты на оплату труда работников, непосредственно связанных с оказанием муниципальной услуги, и начисления на выплаты по оплате труда работников, непосредственно связанных с оказанием муниципальной услуги, включая страховые взносы в Пенсионный фонд Российской Федерации, Фонд социального страхования Российской Федерации и Федеральный фонд обязательного медицинского страхования, страховые взносы на обязательное социальное страхование от несчастных случаев на производстве и профессиональных заболеваний, в соответствии с трудовым законодательством Российской Федерации и иными нормативными правовыми актами, содержащими нормы трудового права	33 908,38
иные затраты, непосредственно связанные с оказанием муниципальной услуги, в том числе:	131,31
затраты на оплату коммунальных услуг	90,87
затраты на содержание объектов недвижимого имущества	40,44
базовый норматив затрат на общехозяйственные нужды на оказание муниципальной услуги, в том числе:	7 842,68
затраты на оплату труда работников, которые не принимают непосредственного участия в оказании муниципальной услуги, и начисления на выплаты по оплате труда работников, которые не принимают непосредственного участия в оказании муниципальной услуги	424,62
затраты на коммунальные услуги	202,85
затраты на содержание объектов недвижимого имущества	198,69
затраты на приобретение услуг связи	65,52
затраты на прочие общехозяйственные нужды	6 951,00
2. Нормативные затраты на оказание муниципальной услуги с учетом отраслевых корректирующих коэффициентов, учитывающих учитывающий вид учреждения при наличии в Учреждении спорткомплекса	
дворец	58 635,32
2026 год	
1. Базовый норматив затрат на оказание муниципальной услуги, в том числе:	41 882,37
базовый норматив затрат, непосредственно связанных с оказанием муниципальной услуги, в том числе:	34 039,69
затраты на оплату труда работников, непосредственно связанных с оказанием муниципальной услуги, и начисления на выплаты по оплате труда работников, непосредственно связанных с оказанием муниципальной услуги, включая страховые взносы в Пенсионный фонд Российской Федерации, Фонд социального страхования Российской Федерации и Федеральный фонд обязательного медицинского страхования, страховые взносы на обязательное социальное страхование от несчастных случаев на производстве и профессиональных заболеваний, в соответствии с трудовым законодательством Российской Федерации и иными нормативными правовыми актами, содержащими нормы трудового права	33 908,38
иные затраты, непосредственно связанные с оказанием муниципальной услуги, в том числе:	131,31
затраты на оплату коммунальных услуг	90,87
затраты на содержание объектов недвижимого имущества	40,44
базовый норматив затрат на общехозяйственные нужды на оказание муниципальной услуги, в том числе:	7 842,68
затраты на оплату труда работников, которые не принимают непосредственного участия в оказании муниципальной услуги, и начисления на выплаты по оплате труда работников, которые не принимают непосредственного участия в оказании муниципальной услуги	424,62
затраты на коммунальные услуги	202,85
затраты на содержание объектов недвижимого имущества	198,69
затраты на приобретение услуг связи	65,52
затраты на прочие общехозяйственные нужды	6 951,00
2. Нормативные затраты на оказание муниципальной услуги с учетом отраслевых корректирующих коэффициентов, учитывающих учитывающий вид учреждения при наличии в Учреждении спорткомплекса	
дворец	58 635,32

**13. Реализация дополнительных образовательных программ спортивной подготовки по олимпийским видам спорта, этап начальной подготовки: баскетбол**

Направления затрат	Размер, руб.
1	2
2024 год	
1. Базовый норматив затрат на оказание муниципальной услуги, в том числе:	13 210,88
базовый норматив затрат, непосредственно связанных с оказанием муниципальной услуги, в том числе:	6 791,90
затраты на оплату труда работников, непосредственно связанных с оказанием муниципальной услуги, и начисления на выплаты по оплате труда работников, непосредственно связанных с оказанием муниципальной услуги, включая страховые взносы в Пенсионный фонд Российской Федерации, Фонд социального страхования Российской Федерации и Федеральный фонд обязательного медицинского страхования, страховые взносы на обязательное социальное страхование от несчастных случаев на производстве и профессиональных заболеваний, в соответствии с трудовым законодательством Российской Федерации и иными нормативными правовыми актами, содержащими нормы трудового права	6 660,59
иные затраты, непосредственно связанные с оказанием муниципальной услуги, в том числе:	131,31
затраты на оплату коммунальных услуг	90,87
затраты на содержание объектов недвижимого имущества	40,44
базовый норматив затрат на общехозяйственные нужды на оказание муниципальной услуги, в том числе:	6 418,98
затраты на оплату труда работников, которые не принимают непосредственного участия в оказании муниципальной услуги, и начисления на выплаты по оплате труда работников, которые не принимают непосредственного участия в оказании муниципальной услуги	404,79
затраты на коммунальные услуги	202,85
затраты на содержание объектов недвижимого имущества	198,69
затраты на приобретение услуг связи	65,52
затраты на прочие общехозяйственные нужды	5 547,13
2. Нормативные затраты на оказание муниципальной услуги с учетом отраслевых корректирующих коэффициентов, учитывающих учитывающий вид учреждения при наличии в Учреждении спортивной площадки	
центр	15 192,51
3. Нормативные затраты на оказание муниципальной услуги с учетом отраслевых корректирующих коэффициентов, учитывающих учитывающий вид учреждения при наличии в Учреждении спорткомплекса	
дворец	18 495,23
2025 год	
1. Базовый норматив затрат на оказание муниципальной услуги, в том числе:	13 230,71
базовый норматив затрат, непосредственно связанных с оказанием муниципальной услуги, в том числе:	6 791,90
затраты на оплату труда работников, непосредственно связанных с оказанием муниципальной услуги, и начисления на выплаты по оплате труда работников, непосредственно связанных с оказанием муниципальной услуги, включая страховые взносы в Пенсионный фонд Российской Федерации, Фонд социального страхования Российской Федерации и Федеральный фонд обязательного медицинского страхования, страховые взносы на обязательное социальное страхование от несчастных случаев на производстве и профессиональных заболеваний, в соответствии с трудовым законодательством Российской Федерации и иными нормативными правовыми актами, содержащими нормы трудового права	6 660,59
иные затраты, непосредственно связанные с оказанием муниципальной услуги, в том числе:	131,31
затраты на оплату коммунальных услуг	90,87
затраты на содержание объектов недвижимого имущества	40,44
базовый норматив затрат на общехозяйственные нужды на оказание муниципальной услуги, в том числе:	6 438,81
затраты на оплату труда работников, которые не принимают непосредственного участия в оказании муниципальной услуги, и начисления на выплаты по оплате труда работников, которые не принимают непосредственного участия в оказании муниципальной услуги	424,62

1	2
затраты на коммунальные услуги	202,85
затраты на содержание объектов недвижимого имущества	198,69
затраты на приобретение услуг связи	65,52
затраты на прочие общехозяйственные нужды	5 547,13
2. Нормативные затраты на оказание муниципальной услуги с учетом отраслевых корректирующих коэффициентов, учитывающих учитывающий вид учреждения при наличии в Учреждении спортивной площадки	
центр	15 215,32
3. Нормативные затраты на оказание муниципальной услуги с учетом отраслевых корректирующих коэффициентов, учитывающих учитывающий вид учреждения при наличии в Учреждении спорткомплекса	
дворец	18 522,99
2026 год	
1. Базовый норматив затрат на оказание муниципальной услуги, в том числе:	13 230,71
базовый норматив затрат, непосредственно связанных с оказанием муниципальной услуги, в том числе:	6 791,90
затраты на оплату труда работников, непосредственно связанных с оказанием муниципальной услуги, и начисления на выплаты по оплате труда работников, непосредственно связанных с оказанием муниципальной услуги, включая страховые взносы в Пенсионный фонд Российской Федерации, Фонд социального страхования Российской Федерации и Федеральный фонд обязательного медицинского страхования, страховые взносы на обязательное социальное страхование от несчастных случаев на производстве и профессиональных заболеваний, в соответствии с трудовым законодательством Российской Федерации и иными нормативными правовыми актами, содержащими нормы трудового права	6 660,59
иные затраты, непосредственно связанные с оказанием муниципальной услуги, в том числе:	131,31
затраты на оплату коммунальных услуг	90,87
затраты на содержание объектов недвижимого имущества	40,44
базовый норматив затрат на общехозяйственные нужды на оказание муниципальной услуги, в том числе:	6 438,81
затраты на оплату труда работников, которые не принимают непосредственного участия в оказании муниципальной услуги, и начисления на выплаты по оплате труда работников, которые не принимают непосредственного участия в оказании муниципальной услуги	424,62
затраты на коммунальные услуги	202,85
затраты на содержание объектов недвижимого имущества	198,69
затраты на приобретение услуг связи	65,52
затраты на прочие общехозяйственные нужды	5 547,13
2. Нормативные затраты на оказание муниципальной услуги с учетом отраслевых корректирующих коэффициентов, учитывающих учитывающий вид учреждения при наличии в Учреждении спортивной площадки	
центр	15 215,32
3. Нормативные затраты на оказание муниципальной услуги с учетом отраслевых корректирующих коэффициентов, учитывающих учитывающий вид учреждения при наличии в Учреждении спорткомплекса	
дворец	18 522,99

**14. Реализация дополнительных образовательных программ спортивной подготовки по неолимпийским видам спорта, тренировочный этап (этап спортивной специализации): баскетбол**

Направления затрат	Размер, руб.
1	2
2024 год	
1. Базовый норматив затрат на оказание муниципальной услуги, в том числе:	21 365,57
базовый норматив затрат, непосредственно связанных с оказанием муниципальной услуги, в том числе:	15 571,80

1	2
затраты на оплату труда работников, непосредственно связанных с оказанием муниципальной услуги, и начисления на выплаты по оплате труда работников, непосредственно связанных с оказанием муниципальной услуги, включая страховые взносы в Пенсионный фонд Российской Федерации, Фонд социального страхования Российской Федерации и Федеральный фонд обязательного медицинского страхования, страховые взносы на обязательное социальное страхование от несчастных случаев на производстве и профессиональных заболеваний, в соответствии с трудовым законодательством Российской Федерации и иными нормативными правовыми актами, содержащими нормы трудового права	15 440,49
иные затраты, непосредственно связанные с оказанием муниципальной услуги, в том числе:	131,31
затраты на оплату коммунальных услуг	90,87
затраты на содержание объектов недвижимого имущества	40,44
базовый норматив затрат на общехозяйственные нужды на оказание муниципальной услуги, в том числе:	5 793,77
затраты на оплату труда работников, которые не принимают непосредственного участия в оказании муниципальной услуги, и начисления на выплаты по оплате труда работников, которые не принимают непосредственного участия в оказании муниципальной услуги	404,79
затраты на коммунальные услуги	202,85
затраты на содержание объектов недвижимого имущества	198,69
затраты на приобретение услуг связи	65,52
затраты на прочие общехозяйственные нужды	4 921,92
2. Нормативные затраты на оказание муниципальной услуги с учетом отраслевых корректирующих коэффициентов, учитывающих учитывающий вид учреждения при наличии в Учреждении спортивной площадки	
центр	24 570,41
3. Нормативные затраты на оказание муниципальной услуги с учетом отраслевых корректирующих коэффициентов, учитывающих учитывающий вид учреждения при наличии в Учреждении спорткомплекса	
дворец	29 911,80
2025 год	
1. Базовый норматив затрат на оказание муниципальной услуги, в том числе:	21 385,40
базовый норматив затрат, непосредственно связанных с оказанием муниципальной услуги, в том числе:	15 571,80
затраты на оплату труда работников, непосредственно связанных с оказанием муниципальной услуги, и начисления на выплаты по оплате труда работников, непосредственно связанных с оказанием муниципальной услуги, включая страховые взносы в Пенсионный фонд Российской Федерации, Фонд социального страхования Российской Федерации и Федеральный фонд обязательного медицинского страхования, страховые взносы на обязательное социальное страхование от несчастных случаев на производстве и профессиональных заболеваний, в соответствии с трудовым законодательством Российской Федерации и иными нормативными правовыми актами, содержащими нормы трудового права	15 440,49
иные затраты, непосредственно связанные с оказанием муниципальной услуги, в том числе:	131,31
затраты на оплату коммунальных услуг	90,87
затраты на содержание объектов недвижимого имущества	40,44
базовый норматив затрат на общехозяйственные нужды на оказание муниципальной услуги, в том числе:	5 813,60
затраты на оплату труда работников, которые не принимают непосредственного участия в оказании муниципальной услуги, и начисления на выплаты по оплате труда работников, которые не принимают непосредственного участия в оказании муниципальной услуги	424,62
затраты на коммунальные услуги	202,85
затраты на содержание объектов недвижимого имущества	198,69
затраты на приобретение услуг связи	65,52
затраты на прочие общехозяйственные нужды	4 921,92
2. Нормативные затраты на оказание муниципальной услуги с учетом отраслевых корректирующих коэффициентов, учитывающих учитывающий вид учреждения при наличии в Учреждении спортивной площадки	

1	2
центр	24 593,21
3. Нормативные затраты на оказание муниципальной услуги с учетом отраслевых корректирующих коэффициентов, учитывающих учитывающий вид учреждения при наличии в Учреждении спорткомплекса	
дворец	29 939,56
2026 год	
1. Базовый норматив затрат на оказание муниципальной услуги, в том числе:	21 385,40
базовый норматив затрат, непосредственно связанных с оказанием муниципальной услуги, в том числе:	15 571,80
затраты на оплату труда работников, непосредственно связанных с оказанием муниципальной услуги, и начисления на выплаты по оплате труда работников, непосредственно связанных с оказанием муниципальной услуги, включая страховые взносы в Пенсионный фонд Российской Федерации, Фонд социального страхования Российской Федерации и Федеральный фонд обязательного медицинского страхования, страховые взносы на обязательное социальное страхование от несчастных случаев на производстве и профессиональных заболеваний, в соответствии с трудовым законодательством Российской Федерации и иными нормативными правовыми актами, содержащими нормы трудового права	15 440,49
иные затраты, непосредственно связанные с оказанием муниципальной услуги, в том числе:	131,31
затраты на оплату коммунальных услуг	90,87
затраты на содержание объектов недвижимого имущества	40,44
базовый норматив затрат на общехозяйственные нужды на оказание муниципальной услуги, в том числе:	5 813,60
затраты на оплату труда работников, которые не принимают непосредственного участия в оказании муниципальной услуги, и начисления на выплаты по оплате труда работников, которые не принимают непосредственного участия в оказании муниципальной услуги	424,62
затраты на коммунальные услуги	202,85
затраты на содержание объектов недвижимого имущества	198,69
затраты на приобретение услуг связи	65,52
затраты на прочие общехозяйственные нужды	4 921,92
Нормативные затраты на оказание муниципальной услуги с учетом отраслевых корректирующих коэффициентов, учитывающих учитывающий вид учреждения при наличии в Учреждении спортивной площадки	
центр	24 593,21
2. Нормативные затраты на оказание муниципальной услуги с учетом отраслевых корректирующих коэффициентов, учитывающих учитывающий вид учреждения при наличии в Учреждении спорткомплекса	
дворец	29 939,56

**15. Реализация дополнительных образовательных программ спортивной подготовки по олимпийским видам спорта, этап начальной подготовки: конькобежный спорт**

Направления затрат	Размер, руб.
1	2
2024 год	
1. Базовый норматив затрат на оказание муниципальной услуги, в том числе:	13 785,88
базовый норматив затрат, непосредственно связанных с оказанием муниципальной услуги, в том числе:	8 608,39
затраты на оплату труда работников, непосредственно связанных с оказанием муниципальной услуги, и начисления на выплаты по оплате труда работников, непосредственно связанных с оказанием муниципальной услуги, включая страховые взносы в Пенсионный фонд Российской Федерации, Фонд социального страхования Российской Федерации и Федеральный фонд обязательного медицинского страхования, страховые взносы на обязательное социальное страхование от несчастных случаев на производстве и профессиональных заболеваний, в соответствии с трудовым законодательством Российской Федерации и иными нормативными правовыми актами, содержащими нормы трудового права	8 477,08



1	2
иные затраты, непосредственно связанные с оказанием муниципальной услуги, в том числе:	131,31
затраты на оплату коммунальных услуг	90,87
затраты на содержание объектов недвижимого имущества	40,44
базовый норматив затрат на общехозяйственные нужды на оказание муниципальной услуги, в том числе:	5 177,49
затраты на оплату труда работников, которые не принимают непосредственного участия в оказании муниципальной услуги, и начисления на выплаты по оплате труда работников, которые не принимают непосредственного участия в оказании муниципальной услуги	404,79
затраты на коммунальные услуги	202,85
затраты на содержание объектов недвижимого имущества	198,69
затраты на приобретение услуг связи	65,52
затраты на прочие общехозяйственные нужды	4 305,64
2. Нормативные затраты на оказание муниципальной услуги с учетом отраслевых корректирующих коэффициентов, учитывающих учитывающий вид учреждения при наличии в Учреждении спортивной площадки	
центр	15 853,76
3. Нормативные затраты на оказание муниципальной услуги с учетом отраслевых корректирующих коэффициентов, учитывающих учитывающий вид учреждения при наличии в Учреждении спорткомплекса	
дворец	19 300,23
2025 год	
1. Базовый норматив затрат на оказание муниципальной услуги, в том числе:	13 805,71
базовый норматив затрат, непосредственно связанных с оказанием муниципальной услуги, в том числе:	8 608,39
затраты на оплату труда работников, непосредственно связанных с оказанием муниципальной услуги, и начисления на выплаты по оплате труда работников, непосредственно связанных с оказанием муниципальной услуги, включая страховые взносы в Пенсионный фонд Российской Федерации, Фонд социального страхования Российской Федерации и Федеральный фонд обязательного медицинского страхования, страховые взносы на обязательное социальное страхование от несчастных случаев на производстве и профессиональных заболеваний, в соответствии с трудовым законодательством Российской Федерации и иными нормативными правовыми актами, содержащими нормы трудового права	8 477,08
иные затраты, непосредственно связанные с оказанием муниципальной услуги, в том числе:	131,31
затраты на оплату коммунальных услуг	90,87
затраты на содержание объектов недвижимого имущества	40,44
базовый норматив затрат на общехозяйственные нужды на оказание муниципальной услуги, в том числе:	5 197,32
затраты на оплату труда работников, которые не принимают непосредственного участия в оказании муниципальной услуги, и начисления на выплаты по оплате труда работников, которые не принимают непосредственного участия в оказании муниципальной услуги	424,62
затраты на коммунальные услуги	202,85
затраты на содержание объектов недвижимого имущества	198,69
затраты на приобретение услуг связи	65,52
затраты на прочие общехозяйственные нужды	4 305,64
2. Нормативные затраты на оказание муниципальной услуги с учетом отраслевых корректирующих коэффициентов, учитывающих учитывающий вид учреждения при наличии в Учреждении спортивной площадки	
центр	15 876,57
3. Нормативные затраты на оказание муниципальной услуги с учетом отраслевых корректирующих коэффициентов, учитывающих учитывающий вид учреждения при наличии в Учреждении спорткомплекса	
дворец	19 327,99



1	2
2026 год	
1. Базовый норматив затрат на оказание муниципальной услуги, в том числе:	13 805,71
базовый норматив затрат, непосредственно связанных с оказанием муниципальной услуги, в том числе:	8 608,39
затраты на оплату труда работников, непосредственно связанных с оказанием муниципальной услуги, и начисления на выплаты по оплате труда работников, непосредственно связанных с оказанием муниципальной услуги, включая страховые взносы в Пенсионный фонд Российской Федерации, Фонд социального страхования Российской Федерации и Федеральный фонд обязательного медицинского страхования, страховые взносы на обязательное социальное страхование от несчастных случаев на производстве и профессиональных заболеваний, в соответствии с трудовым законодательством Российской Федерации и иными нормативными правовыми актами, содержащими нормы трудового права	8 477,08
иные затраты, непосредственно связанные с оказанием муниципальной услуги, в том числе:	131,31
затраты на оплату коммунальных услуг	90,87
затраты на содержание объектов недвижимого имущества	40,44
базовый норматив затрат на общехозяйственные нужды на оказание муниципальной услуги, в том числе:	5 197,32
затраты на оплату труда работников, которые не принимают непосредственного участия в оказании муниципальной услуги, и начисления на выплаты по оплате труда работников, которые не принимают непосредственного участия в оказании муниципальной услуги	424,62
затраты на коммунальные услуги	202,85
затраты на содержание объектов недвижимого имущества	198,69
затраты на приобретение услуг связи	65,52
затраты на прочие общехозяйственные нужды	4 305,64
2. Нормативные затраты на оказание муниципальной услуги с учетом отраслевых корректирующих коэффициентов, учитывающих учитывающий вид учреждения при наличии в Учреждении спортивной площадки	
центр	15 876,57
3. Нормативные затраты на оказание муниципальной услуги с учетом отраслевых корректирующих коэффициентов, учитывающих учитывающий вид учреждения при наличии в Учреждении спорткомплекса	
дворец	19 327,99

**16. Реализация дополнительных образовательных программ спортивной подготовки по олимпийским видам спорта, этап начальной подготовки: легкая атлетика**

Направления затрат	Размер, руб.
1	2
2024 год	
1. Базовый норматив затрат на оказание муниципальной услуги, в том числе:	16 995,02
базовый норматив затрат, непосредственно связанных с оказанием муниципальной услуги, в том числе:	10 122,16
затраты на оплату труда работников, непосредственно связанных с оказанием муниципальной услуги, и начисления на выплаты по оплате труда работников, непосредственно связанных с оказанием муниципальной услуги, включая страховые взносы в Пенсионный фонд Российской Федерации, Фонд социального страхования Российской Федерации и Федеральный фонд обязательного медицинского страхования, страховые взносы на обязательное социальное страхование от несчастных случаев на производстве и профессиональных заболеваний, в соответствии с трудовым законодательством Российской Федерации и иными нормативными правовыми актами, содержащими нормы трудового права	9 990,85
иные затраты, непосредственно связанные с оказанием муниципальной услуги, в том числе:	131,31
затраты на оплату коммунальных услуг	90,87
затраты на содержание объектов недвижимого имущества	40,44
базовый норматив затрат на общехозяйственные нужды на оказание муниципальной услуги, в том числе:	6 872,86
затраты на оплату труда работников, которые не принимают непосредственного участия в оказании муниципальной услуги, и начисления на выплаты по оплате труда работников, которые не принимают непосредственного участия в оказании муниципальной услуги	404,79

1	2
затраты на коммунальные услуги	202,85
затраты на содержание объектов недвижимого имущества	198,69
затраты на приобретение услуг связи	65,52
затраты на прочие общехозяйственные нужды	6 001,01
2. Нормативные затраты на оказание муниципальной услуги с учетом отраслевых корректирующих коэффициентов, учитывающих учитывающий вид учреждения при наличии в Учреждении спортивной площадки	
центр	19 544,27
3. Нормативные затраты на оказание муниципальной услуги с учетом отраслевых корректирующих коэффициентов, учитывающих учитывающий вид учреждения при наличии в Учреждении спорткомплекса	
дворец	23 793,03
2025 год	
1. Базовый норматив затрат на оказание муниципальной услуги, в том числе:	17 014,85
базовый норматив затрат, непосредственно связанных с оказанием муниципальной услуги, в том числе:	10 122,16
затраты на оплату труда работников, непосредственно связанных с оказанием муниципальной услуги, и начисления на выплаты по оплате труда работников, непосредственно связанных с оказанием муниципальной услуги, включая страховые взносы в Пенсионный фонд Российской Федерации, Фонд социального страхования Российской Федерации и Федеральный фонд обязательного медицинского страхования, страховые взносы на обязательное социальное страхование от несчастных случаев на производстве и профессиональных заболеваний, в соответствии с трудовым законодательством Российской Федерации и иными нормативными правовыми актами, содержащими нормы трудового права	9 990,85
иные затраты, непосредственно связанные с оказанием муниципальной услуги, в том числе:	131,31
затраты на оплату коммунальных услуг	90,87
затраты на содержание объектов недвижимого имущества	40,44
базовый норматив затрат на общехозяйственные нужды на оказание муниципальной услуги, в том числе:	6 892,69
затраты на оплату труда работников, которые не принимают непосредственного участия в оказании муниципальной услуги, и начисления на выплаты по оплате труда работников, которые не принимают непосредственного участия в оказании муниципальной услуги	424,62
затраты на коммунальные услуги	202,85
затраты на содержание объектов недвижимого имущества	198,69
затраты на приобретение услуг связи	65,52
затраты на прочие общехозяйственные нужды	6 001,01
2. Нормативные затраты на оказание муниципальной услуги с учетом отраслевых корректирующих коэффициентов, учитывающих учитывающий вид учреждения при наличии в Учреждении спортивной площадки	
центр	19 567,08
3. Нормативные затраты на оказание муниципальной услуги с учетом отраслевых корректирующих коэффициентов, учитывающих учитывающий вид учреждения при наличии в Учреждении спорткомплекса	
дворец	23 820,79
2026 год	
1. Базовый норматив затрат на оказание муниципальной услуги, в том числе:	17 014,85
базовый норматив затрат, непосредственно связанных с оказанием муниципальной услуги, в том числе:	10 122,16
затраты на оплату труда работников, непосредственно связанных с оказанием муниципальной услуги, и начисления на выплаты по оплате труда работников, непосредственно связанных с оказанием муниципальной услуги, включая страховые взносы в Пенсионный фонд Российской Федерации, Фонд социального страхования Российской Федерации и Федеральный фонд обязательного медицинского страхования, страховые взносы на обязательное социальное страхование от несчастных случаев на производстве и профессиональных заболеваний, в соответствии с трудовым законодательством Российской Федерации и иными нормативными правовыми актами, содержащими нормы трудового права	9 990,85

1	2
иные затраты, непосредственно связанные с оказанием муниципальной услуги, в том числе:	131,31
затраты на оплату коммунальных услуг	90,87
затраты на содержание объектов недвижимого имущества	40,44
базовый норматив затрат на общехозяйственные нужды на оказание муниципальной услуги, в том числе:	6 892,69
затраты на оплату труда работников, которые не принимают непосредственного участия в оказании муниципальной услуги, и начисления на выплаты по оплате труда работников, которые не принимают непосредственного участия в оказании муниципальной услуги	424,62
затраты на коммунальные услуги	202,85
затраты на содержание объектов недвижимого имущества	198,69
затраты на приобретение услуг связи	65,52
затраты на прочие общехозяйственные нужды	6 001,01
2. Нормативные затраты на оказание муниципальной услуги с учетом отраслевых корректирующих коэффициентов, учитывающих учитывающий вид учреждения при наличии в Учреждении спортивной площадки	
центр	19 567,08
3. Нормативные затраты на оказание муниципальной услуги с учетом отраслевых корректирующих коэффициентов, учитывающих учитывающий вид учреждения при наличии в Учреждении спорткомплекса	
дворец	23 820,79

**17. Реализация дополнительных образовательных программ спортивной подготовки по олимпийским видам спорта, тренировочный этап (этап спортивной специализации): легкая атлетика**

Направления затрат	Размер, руб.
1	2
2024 год	
1. Базовый норматив затрат на оказание муниципальной услуги, в том числе:	31 335,94
базовый норматив затрат, непосредственно связанных с оказанием муниципальной услуги, в том числе:	19 204,75
затраты на оплату труда работников, непосредственно связанных с оказанием муниципальной услуги, и начисления на выплаты по оплате труда работников, непосредственно связанных с оказанием муниципальной услуги, включая страховые взносы в Пенсионный фонд Российской Федерации, Фонд социального страхования Российской Федерации и Федеральный фонд обязательного медицинского страхования, страховые взносы на обязательное социальное страхование от несчастных случаев на производстве и профессиональных заболеваний, в соответствии с трудовым законодательством Российской Федерации и иными нормативными правовыми актами, содержащими нормы трудового права	19 073,44
иные затраты, непосредственно связанные с оказанием муниципальной услуги, в том числе:	131,31
затраты на оплату коммунальных услуг	90,87
затраты на содержание объектов недвижимого имущества	40,44
базовый норматив затрат на общехозяйственные нужды на оказание муниципальной услуги, в том числе:	12 131,19
затраты на оплату труда работников, которые не принимают непосредственного участия в оказании муниципальной услуги, и начисления на выплаты по оплате труда работников, которые не принимают непосредственного участия в оказании муниципальной услуги	404,79
затраты на коммунальные услуги	202,85
затраты на содержание объектов недвижимого имущества	198,69
затраты на приобретение услуг связи	65,52
затраты на прочие общехозяйственные нужды	11 259,34
2. Нормативные затраты на оказание муниципальной услуги с учетом отраслевых корректирующих коэффициентов, учитывающих учитывающий вид учреждения при наличии в Учреждении спортивной площадки	

1	2
центр	36 036,33
3. Нормативные затраты на оказание муниципальной услуги с учетом отраслевых корректирующих коэффициентов, учитывающих учитывающий вид учреждения при наличии в Учреждении спорткомплекса	
дворец	43 870,32
2025 год	
1. Базовый норматив затрат на оказание муниципальной услуги, в том числе:	31 355,77
базовый норматив затрат, непосредственно связанных с оказанием муниципальной услуги, в том числе:	19 204,75
затраты на оплату труда работников, непосредственно связанных с оказанием муниципальной услуги, и начисления на выплаты по оплате труда работников, непосредственно связанных с оказанием муниципальной услуги, включая страховые взносы в Пенсионный фонд Российской Федерации, Фонд социального страхования Российской Федерации и Федеральный фонд обязательного медицинского страхования, страховые взносы на обязательное социальное страхование от несчастных случаев на производстве и профессиональных заболеваний, в соответствии с трудовым законодательством Российской Федерации и иными нормативными правовыми актами, содержащими нормы трудового права	19 073,44
иные затраты, непосредственно связанные с оказанием муниципальной услуги, в том числе:	131,31
затраты на оплату коммунальных услуг	90,87
затраты на содержание объектов недвижимого имущества	40,44
базовый норматив затрат на общехозяйственные нужды на оказание муниципальной услуги, в том числе:	12 151,02
затраты на оплату труда работников, которые не принимают непосредственного участия в оказании муниципальной услуги, и начисления на выплаты по оплате труда работников, которые не принимают непосредственного участия в оказании муниципальной услуги	424,62
затраты на коммунальные услуги	202,85
затраты на содержание объектов недвижимого имущества	198,69
затраты на приобретение услуг связи	65,52
затраты на прочие общехозяйственные нужды	11 259,34
2. Нормативные затраты на оказание муниципальной услуги с учетом отраслевых корректирующих коэффициентов, учитывающих учитывающий вид учреждения при наличии в Учреждении спортивной площадки	
центр	36 059,14
3. Нормативные затраты на оказание муниципальной услуги с учетом отраслевых корректирующих коэффициентов, учитывающих учитывающий вид учреждения при наличии в Учреждении спорткомплекса	
дворец	43 898,08
2026 год	
1. Базовый норматив затрат на оказание муниципальной услуги, в том числе:	31 355,77
базовый норматив затрат, непосредственно связанных с оказанием муниципальной услуги, в том числе:	19 204,75
затраты на оплату труда работников, непосредственно связанных с оказанием муниципальной услуги, и начисления на выплаты по оплате труда работников, непосредственно связанных с оказанием муниципальной услуги, включая страховые взносы в Пенсионный фонд Российской Федерации, Фонд социального страхования Российской Федерации и Федеральный фонд обязательного медицинского страхования, страховые взносы на обязательное социальное страхование от несчастных случаев на производстве и профессиональных заболеваний, в соответствии с трудовым законодательством Российской Федерации и иными нормативными правовыми актами, содержащими нормы трудового права	19 073,44
иные затраты, непосредственно связанные с оказанием муниципальной услуги, в том числе:	131,31
затраты на оплату коммунальных услуг	90,87
затраты на содержание объектов недвижимого имущества	40,44
базовый норматив затрат на общехозяйственные нужды на оказание муниципальной услуги, в том числе:	12 151,02

1	2
затраты на оплату труда работников, которые не принимают непосредственного участия в оказании муниципальной услуги, и начисления на выплаты по оплате труда работников, которые не принимают непосредственного участия в оказании муниципальной услуги	424,62
затраты на коммунальные услуги	202,85
затраты на содержание объектов недвижимого имущества	198,69
затраты на приобретение услуг связи	65,52
затраты на прочие общехозяйственные нужды	11 259,34
2. Нормативные затраты на оказание муниципальной услуги с учетом отраслевых корректирующих коэффициентов, учитывающих учитывающий вид учреждения при наличии в Учреждении спортивной площадки	
центр	36 059,14
3. Нормативные затраты на оказание муниципальной услуги с учетом отраслевых корректирующих коэффициентов, учитывающих учитывающий вид учреждения при наличии в Учреждении спортком-плекса	
дворец	43 898,08

**18. Реализация дополнительных образовательных программ спортивной подготовки по олимпийским видам спорта, этап начальной подготовки: хоккей**

Направления затрат	Размер, руб.
1	2
2024 год	
1. Базовый норматив затрат на оказание муниципальной услуги, в том числе:	16 607,67
базовый норматив затрат, непосредственно связанных с оказанием муниципальной услуги, в том числе:	7 397,41
затраты на оплату труда работников, непосредственно связанных с оказанием муниципальной услуги, и начисления на выплаты по оплате труда работников, непосредственно связанных с оказанием муниципальной услуги, включая страховые взносы в Пенсионный фонд Российской Федерации, Фонд социального страхования Российской Федерации и Федеральный фонд обязательного медицинского страхования, страховые взносы на обязательное социальное страхование от несчастных случаев на производстве и профессиональных заболеваний, в соответствии с трудовым законодательством Российской Федерации и иными нормативными правовыми актами, содержащими нормы трудового права	7 266,10
иные затраты, непосредственно связанные с оказанием муниципальной услуги, в том числе:	131,31
затраты на оплату коммунальных услуг	90,87
затраты на содержание объектов недвижимого имущества	40,44
базовый норматив затрат на общехозяйственные нужды на оказание муниципальной услуги, в том числе:	9 210,26
затраты на оплату труда работников, которые не принимают непосредственного участия в оказании муниципальной услуги, и начисления на выплаты по оплате труда работников, которые не принимают непосредственного участия в оказании муниципальной услуги	404,79
затраты на коммунальные услуги	202,85
затраты на содержание объектов недвижимого имущества	198,69
затраты на приобретение услуг связи	65,52
затраты на прочие общехозяйственные нужды	8 338,41
2. Нормативные затраты на оказание муниципальной услуги с учетом отраслевых корректирующих коэффициентов, учитывающих учитывающий вид учреждения при наличии в Учреждении спортком-плекса	
дворец	23 250,74
2025 год	
1. Базовый норматив затрат на оказание муниципальной услуги, в том числе:	16 627,50



1	2
базовый норматив затрат, непосредственно связанных с оказанием муниципальной услуги, в том числе:	7 397,41
затраты на оплату труда работников, непосредственно связанных с оказанием муниципальной услуги, и начисления на выплаты по оплате труда работников, непосредственно связанных с оказанием муниципальной услуги, включая страховые взносы в Пенсионный фонд Российской Федерации, Фонд социального страхования Российской Федерации и Федеральный фонд обязательного медицинского страхования, страховые взносы на обязательное социальное страхование от несчастных случаев на производстве и профессиональных заболеваний, в соответствии с трудовым законодательством Российской Федерации и иными нормативными правовыми актами, содержащими нормы трудового права	7 266,10
иные затраты, непосредственно связанные с оказанием муниципальной услуги, в том числе:	131,31
затраты на оплату коммунальных услуг	90,87
затраты на содержание объектов недвижимого имущества	40,44
базовый норматив затрат на общехозяйственные нужды на оказание муниципальной услуги, в том числе:	9 230,09
затраты на оплату труда работников, которые не принимают непосредственного участия в оказании муниципальной услуги, и начисления на выплаты по оплате труда работников, которые не принимают непосредственного участия в оказании муниципальной услуги	424,62
затраты на коммунальные услуги	202,85
затраты на содержание объектов недвижимого имущества	198,69
затраты на приобретение услуг связи	65,52
затраты на прочие общехозяйственные нужды	8 338,41
2. Нормативные затраты на оказание муниципальной услуги с учетом отраслевых корректирующих коэффициентов, учитывающих учитывающий вид учреждения при наличии в Учреждении спорткомплекса	
дворец	23 278,50
2026 год	
1. Базовый норматив затрат на оказание муниципальной услуги, в том числе:	16 627,50
базовый норматив затрат, непосредственно связанных с оказанием муниципальной услуги, в том числе:	7 397,41
затраты на оплату труда работников, непосредственно связанных с оказанием муниципальной услуги, и начисления на выплаты по оплате труда работников, непосредственно связанных с оказанием муниципальной услуги, включая страховые взносы в Пенсионный фонд Российской Федерации, Фонд социального страхования Российской Федерации и Федеральный фонд обязательного медицинского страхования, страховые взносы на обязательное социальное страхование от несчастных случаев на производстве и профессиональных заболеваний, в соответствии с трудовым законодательством Российской Федерации и иными нормативными правовыми актами, содержащими нормы трудового права	7 266,10
иные затраты, непосредственно связанные с оказанием муниципальной услуги, в том числе:	131,31
затраты на оплату коммунальных услуг	90,87
затраты на содержание объектов недвижимого имущества	40,44
базовый норматив затрат на общехозяйственные нужды на оказание муниципальной услуги, в том числе:	9 230,09
затраты на оплату труда работников, которые не принимают непосредственного участия в оказании муниципальной услуги, и начисления на выплаты по оплате труда работников, которые не принимают непосредственного участия в оказании муниципальной услуги	424,62
затраты на коммунальные услуги	202,85
затраты на содержание объектов недвижимого имущества	198,69
затраты на приобретение услуг связи	65,52
затраты на прочие общехозяйственные нужды	8 338,41
2. Нормативные затраты на оказание муниципальной услуги с учетом отраслевых корректирующих коэффициентов, учитывающих учитывающий вид учреждения при наличии в Учреждении спорткомплекса	
дворец	23 278,50

**19. Реализация дополнительных образовательных программ спортивной подготовки по олимпийским видам спорта, этап начальной подготовки: футбол**

Направления затрат	Размер, руб.
1	2
2024 год	
1. Базовый норматив затрат на оказание муниципальной услуги, в том числе:	13 538,54
базовый норматив затрат, непосредственно связанных с оказанием муниципальной услуги, в том числе:	7 397,41
затраты на оплату труда работников, непосредственно связанных с оказанием муниципальной услуги, и начисления на выплаты по оплате труда работников, непосредственно связанных с оказанием муниципальной услуги, включая страховые взносы в Пенсионный фонд Российской Федерации, Фонд социального страхования Российской Федерации и Федеральный фонд обязательного медицинского страхования, страховые взносы на обязательное социальное страхование от несчастных случаев на производстве и профессиональных заболеваний, в соответствии с трудовым законодательством Российской Федерации и иными нормативными правовыми актами, содержащими нормы трудового права	7 266,10
иные затраты, непосредственно связанные с оказанием муниципальной услуги, в том числе:	131,31
затраты на оплату коммунальных услуг	90,87
затраты на содержание объектов недвижимого имущества	40,44
базовый норматив затрат на общехозяйственные нужды на оказание муниципальной услуги, в том числе:	6 141,13
затраты на оплату труда работников, которые не принимают непосредственного участия в оказании муниципальной услуги, и начисления на выплаты по оплате труда работников, которые не принимают непосредственного участия в оказании муниципальной услуги	404,79
затраты на коммунальные услуги	202,85
затраты на содержание объектов недвижимого имущества	198,69
затраты на приобретение услуг связи	65,52
затраты на прочие общехозяйственные нужды	5 269,28
2. Нормативные затраты на оказание муниципальной услуги с учетом отраслевых корректирующих коэффициентов, учитывающих учитывающий вид учреждения при наличии в Учреждении спортивной площадки	
центр	15 569,32
3. Нормативные затраты на оказание муниципальной услуги с учетом отраслевых корректирующих коэффициентов, учитывающих учитывающий вид учреждения при наличии в Учреждении спорткомплекса	
дворец	18 953,96
2025 год	
1. Базовый норматив затрат на оказание муниципальной услуги, в том числе:	13 558,37
базовый норматив затрат, непосредственно связанных с оказанием муниципальной услуги, в том числе:	7 397,41
затраты на оплату труда работников, непосредственно связанных с оказанием муниципальной услуги, и начисления на выплаты по оплате труда работников, непосредственно связанных с оказанием муниципальной услуги, включая страховые взносы в Пенсионный фонд Российской Федерации, Фонд социального страхования Российской Федерации и Федеральный фонд обязательного медицинского страхования, страховые взносы на обязательное социальное страхование от несчастных случаев на производстве и профессиональных заболеваний, в соответствии с трудовым законодательством Российской Федерации и иными нормативными правовыми актами, содержащими нормы трудового права	7 266,10
иные затраты, непосредственно связанные с оказанием муниципальной услуги, в том числе:	131,31
затраты на оплату коммунальных услуг	90,87
затраты на содержание объектов недвижимого имущества	40,44
базовый норматив затрат на общехозяйственные нужды на оказание муниципальной услуги, в том числе:	6 160,96
затраты на оплату труда работников, которые не принимают непосредственного участия в оказании муниципальной услуги, и начисления на выплаты по оплате труда работников, которые не принимают непосредственного участия в оказании муниципальной услуги	424,62

1	2
затраты на коммунальные услуги	202,85
затраты на содержание объектов недвижимого имущества	198,69
затраты на приобретение услуг связи	65,52
затраты на прочие общехозяйственные нужды	5 269,28
2. Нормативные затраты на оказание муниципальной услуги с учетом отраслевых корректирующих коэффициентов, учитывающих учитывающий вид учреждения при наличии в Учреждении спортивной площадки	
центр	15 592,13
3. Нормативные затраты на оказание муниципальной услуги с учетом отраслевых корректирующих коэффициентов, учитывающих учитывающий вид учреждения при наличии в Учреждении спорткомплекса	
дворец	18 981,72
2026 год	
1. Базовый норматив затрат на оказание муниципальной услуги, в том числе:	13 558,37
базовый норматив затрат, непосредственно связанных с оказанием муниципальной услуги, в том числе:	7 397,41
затраты на оплату труда работников, непосредственно связанных с оказанием муниципальной услуги, и начисления на выплаты по оплате труда работников, непосредственно связанных с оказанием муниципальной услуги, включая страховые взносы в Пенсионный фонд Российской Федерации, Фонд социального страхования Российской Федерации и Федеральный фонд обязательного медицинского страхования, страховые взносы на обязательное социальное страхование от несчастных случаев на производстве и профессиональных заболеваний, в соответствии с трудовым законодательством Российской Федерации и иными нормативными правовыми актами, содержащими нормы трудового права	7 266,10
иные затраты, непосредственно связанные с оказанием муниципальной услуги, в том числе:	131,31
затраты на оплату коммунальных услуг	90,87
затраты на содержание объектов недвижимого имущества	40,44
базовый норматив затрат на общехозяйственные нужды на оказание муниципальной услуги, в том числе:	6 160,96
затраты на оплату труда работников, которые не принимают непосредственного участия в оказании муниципальной услуги, и начисления на выплаты по оплате труда работников, которые не принимают непосредственного участия в оказании муниципальной услуги	424,62
затраты на коммунальные услуги	202,85
затраты на содержание объектов недвижимого имущества	198,69
затраты на приобретение услуг связи	65,52
затраты на прочие общехозяйственные нужды	5 269,28
2. Нормативные затраты на оказание муниципальной услуги с учетом отраслевых корректирующих коэффициентов, учитывающих учитывающий вид учреждения при наличии в Учреждении спортивной площадки	
центр	15 592,13
3. Нормативные затраты на оказание муниципальной услуги с учетом отраслевых корректирующих коэффициентов, учитывающих учитывающий вид учреждения при наличии в Учреждении спорткомплекса	
дворец	18 981,72

**20. Реализация дополнительных образовательных программ спортивной подготовки по олимпийским видам спорта, тренировочный этап (этап спортивной специализации): футбол**

Направления затрат	Размер, руб.
1	2
2024 год	
1. Базовый норматив затрат на оказание муниципальной услуги, в том числе:	21 130,84
базовый норматив затрат, непосредственно связанных с оказанием муниципальной услуги, в том числе:	14 360,78

1	2
затраты на оплату труда работников, непосредственно связанных с оказанием муниципальной услуги, и начисления на выплаты по оплате труда работников, непосредственно связанных с оказанием муниципальной услуги, включая страховые взносы в Пенсионный фонд Российской Федерации, Фонд социального страхования Российской Федерации и Федеральный фонд обязательного медицинского страхования, страховые взносы на обязательное социальное страхование от несчастных случаев на производстве и профессиональных заболеваний, в соответствии с трудовым законодательством Российской Федерации и иными нормативными правовыми актами, содержащими нормы трудового права	14 229,47
иные затраты, непосредственно связанные с оказанием муниципальной услуги, в том числе:	131,31
затраты на оплату коммунальных услуг	90,87
затраты на содержание объектов недвижимого имущества	40,44
базовый норматив затрат на общехозяйственные нужды на оказание муниципальной услуги, в том числе:	6 770,06
затраты на оплату труда работников, которые не принимают непосредственного участия в оказании муниципальной услуги, и начисления на выплаты по оплате труда работников, которые не принимают непосредственного участия в оказании муниципальной услуги	404,79
затраты на коммунальные услуги	202,85
затраты на содержание объектов недвижимого имущества	198,69
затраты на приобретение услуг связи	65,52
затраты на прочие общехозяйственные нужды	5 898,21
2. Нормативные затраты на оказание муниципальной услуги с учетом отраслевых корректирующих коэффициентов, учитывающих учитывающий вид учреждения при наличии в Учреждении спортивной площадки	
центр	24 300,47
3. Нормативные затраты на оказание муниципальной услуги с учетом отраслевых корректирующих коэффициентов, учитывающих учитывающий вид учреждения при наличии в Учреждении спорткомплекса	
дворец	29 583,18
2025 год	
1. Базовый норматив затрат на оказание муниципальной услуги, в том числе:	21 150,67
базовый норматив затрат, непосредственно связанных с оказанием муниципальной услуги, в том числе:	14 360,78
затраты на оплату труда работников, непосредственно связанных с оказанием муниципальной услуги, и начисления на выплаты по оплате труда работников, непосредственно связанных с оказанием муниципальной услуги, включая страховые взносы в Пенсионный фонд Российской Федерации, Фонд социального страхования Российской Федерации и Федеральный фонд обязательного медицинского страхования, страховые взносы на обязательное социальное страхование от несчастных случаев на производстве и профессиональных заболеваний, в соответствии с трудовым законодательством Российской Федерации и иными нормативными правовыми актами, содержащими нормы трудового права	14 229,47
иные затраты, непосредственно связанные с оказанием муниципальной услуги, в том числе:	131,31
затраты на оплату коммунальных услуг	90,87
затраты на содержание объектов недвижимого имущества	40,44
базовый норматив затрат на общехозяйственные нужды на оказание муниципальной услуги, в том числе:	6 789,89
затраты на оплату труда работников, которые не принимают непосредственного участия в оказании муниципальной услуги, и начисления на выплаты по оплате труда работников, которые не принимают непосредственного участия в оказании муниципальной услуги	424,62
затраты на коммунальные услуги	202,85
затраты на содержание объектов недвижимого имущества	198,69
затраты на приобретение услуг связи	65,52
затраты на прочие общехозяйственные нужды	5 898,21
2. Нормативные затраты на оказание муниципальной услуги с учетом отраслевых корректирующих коэффициентов, учитывающих учитывающий вид учреждения при наличии в Учреждении спортивной площадки	

1	2
центр	24 323,27
3. Нормативные затраты на оказание муниципальной услуги с учетом отраслевых корректирующих коэффициентов, учитывающих учитывающий вид учреждения при наличии в Учреждении спорткомплекса	
дворец	29 610,94
2026 год	
1. Базовый норматив затрат на оказание муниципальной услуги, в том числе:	21 150,67
базовый норматив затрат, непосредственно связанных с оказанием муниципальной услуги, в том числе:	14 360,78
затраты на оплату труда работников, непосредственно связанных с оказанием муниципальной услуги, и начисления на выплаты по оплате труда работников, непосредственно связанных с оказанием муниципальной услуги, включая страховые взносы в Пенсионный фонд Российской Федерации, Фонд социального страхования Российской Федерации и Федеральный фонд обязательного медицинского страхования, страховые взносы на обязательное социальное страхование от несчастных случаев на производстве и профессиональных заболеваний, в соответствии с трудовым законодательством Российской Федерации и иными нормативными правовыми актами, содержащими нормы трудового права	14 229,47
иные затраты, непосредственно связанные с оказанием муниципальной услуги, в том числе:	131,31
затраты на оплату коммунальных услуг	90,87
затраты на содержание объектов недвижимого имущества	40,44
базовый норматив затрат на общехозяйственные нужды на оказание муниципальной услуги, в том числе:	6 789,89
затраты на оплату труда работников, которые не принимают непосредственного участия в оказании муниципальной услуги, и начисления на выплаты по оплате труда работников, которые не принимают непосредственного участия в оказании муниципальной услуги	424,62
затраты на коммунальные услуги	202,85
затраты на содержание объектов недвижимого имущества	198,69
затраты на приобретение услуг связи	65,52
затраты на прочие общехозяйственные нужды	5 898,21
2. Нормативные затраты на оказание муниципальной услуги с учетом отраслевых корректирующих коэффициентов, учитывающих учитывающий вид учреждения при наличии в Учреждении спортивной площадки	
центр	24 323,27
3. Нормативные затраты на оказание муниципальной услуги с учетом отраслевых корректирующих коэффициентов, учитывающих учитывающий вид учреждения при наличии в Учреждении спорткомплекса	
дворец	29 610,94

**21. Реализация дополнительных образовательных программ спортивной подготовки по олимпийским видам спорта, этап начальной подготовки: настольный теннис**

Направления затрат	Размер, руб.
1	2
2024 год	
1. Базовый норматив затрат на оказание муниципальной услуги, в том числе:	16 634,00
базовый норматив затрат, непосредственно связанных с оказанием муниципальной услуги, в том числе:	10 122,16
затраты на оплату труда работников, непосредственно связанных с оказанием муниципальной услуги, и начисления на выплаты по оплате труда работников, непосредственно связанных с оказанием муниципальной услуги, включая страховые взносы в Пенсионный фонд Российской Федерации, Фонд социального страхования Российской Федерации и Федеральный фонд обязательного медицинского страхования, страховые взносы на обязательное социальное страхование от несчастных случаев на производстве и профессиональных заболеваний, в соответствии с трудовым законодательством Российской Федерации и иными нормативными правовыми актами, содержащими нормы трудового права	9 990,85
иные затраты, непосредственно связанные с оказанием муниципальной услуги, в том числе:	131,31



1	2
затраты на оплату коммунальных услуг	90,87
затраты на содержание объектов недвижимого имущества	40,44
базовый норматив затрат на общехозяйственные нужды на оказание муниципальной услуги, в том числе:	6 511,84
затраты на оплату труда работников, которые не принимают непосредственного участия в оказании муниципальной услуги, и начисления на выплаты по оплате труда работников, которые не принимают непосредственного участия в оказании муниципальной услуги	404,79
затраты на коммунальные услуги	202,85
затраты на содержание объектов недвижимого имущества	198,69
затраты на приобретение услуг связи	65,52
затраты на прочие общехозяйственные нужды	5 639,99
2. Нормативные затраты на оказание муниципальной услуги с учетом отраслевых корректирующих коэффициентов, учитывающих учитывающий вид учреждения при наличии в Учреждении спортивной площадки	
центр	19 129,10
2025 год	
1. Базовый норматив затрат на оказание муниципальной услуги, в том числе:	16 653,83
базовый норматив затрат, непосредственно связанных с оказанием муниципальной услуги, в том числе:	10 122,16
затраты на оплату труда работников, непосредственно связанных с оказанием муниципальной услуги, и начисления на выплаты по оплате труда работников, непосредственно связанных с оказанием муниципальной услуги, включая страховые взносы в Пенсионный фонд Российской Федерации, Фонд социального страхования Российской Федерации и Федеральный фонд обязательного медицинского страхования, страховые взносы на обязательное социальное страхование от несчастных случаев на производстве и профессиональных заболеваний, в соответствии с трудовым законодательством Российской Федерации и иными нормативными правовыми актами, содержащими нормы трудового права	9 990,85
иные затраты, непосредственно связанные с оказанием муниципальной услуги, в том числе:	131,31
затраты на оплату коммунальных услуг	90,87
затраты на содержание объектов недвижимого имущества	40,44
базовый норматив затрат на общехозяйственные нужды на оказание муниципальной услуги, в том числе:	6 531,67
затраты на оплату труда работников, которые не принимают непосредственного участия в оказании муниципальной услуги, и начисления на выплаты по оплате труда работников, которые не принимают непосредственного участия в оказании муниципальной услуги	424,62
затраты на коммунальные услуги	202,85
затраты на содержание объектов недвижимого имущества	198,69
затраты на приобретение услуг связи	65,52
затраты на прочие общехозяйственные нужды	5 639,99
2. Нормативные затраты на оказание муниципальной услуги с учетом отраслевых корректирующих коэффициентов, учитывающих учитывающий вид учреждения при наличии в Учреждении спортивной площадки	
центр	19 151,90
2026 год	
1. Базовый норматив затрат на оказание муниципальной услуги, в том числе:	16 653,83
базовый норматив затрат, непосредственно связанных с оказанием муниципальной услуги, в том числе:	10 122,16
затраты на оплату труда работников, непосредственно связанных с оказанием муниципальной услуги, и начисления на выплаты по оплате труда работников, непосредственно связанных с оказанием муниципальной услуги, включая страховые взносы в Пенсионный фонд Российской Федерации, Фонд социального страхования Российской Федерации и Федеральный фонд обязательного медицинского страхования, страховые взносы на обязательное социальное страхование от несчастных случаев на производстве и профессиональных заболеваний, в соответствии с трудовым законодательством Российской Федерации и иными нормативными правовыми актами, содержащими нормы трудового права	9 990,85

1	2
иные затраты, непосредственно связанные с оказанием муниципальной услуги, в том числе:	131,31
затраты на оплату коммунальных услуг	90,87
затраты на содержание объектов недвижимого имущества	40,44
базовый норматив затрат на общехозяйственные нужды на оказание муниципальной услуги, в том числе:	6 531,67
затраты на оплату труда работников, которые не принимают непосредственного участия в оказании муниципальной услуги, и начисления на выплаты по оплате труда работников, которые не принимают непосредственного участия в оказании муниципальной услуги	424,62
затраты на коммунальные услуги	202,85
затраты на содержание объектов недвижимого имущества	198,69
затраты на приобретение услуг связи	65,52
затраты на прочие общехозяйственные нужды	5 639,99
2. Нормативные затраты на оказание муниципальной услуги с учетом отраслевых корректирующих коэффициентов, учитывающих учитывающий вид учреждения при наличии в Учреждении спортивной площадки	
центр	19 151,90

**22. Реализация дополнительных образовательных программ спортивной подготовки по неолимпийским видам спорта, тренировочный этап (этап спортивной специализации): настольный теннис**

Направления затрат	Размер, руб.
1	2
2024 год	
1. Базовый норматив затрат на оказание муниципальной услуги, в том числе:	32 662,10
базовый норматив затрат, непосредственно связанных с оказанием муниципальной услуги, в том числе:	25 562,58
затраты на оплату труда работников, непосредственно связанных с оказанием муниципальной услуги, и начисления на выплаты по оплате труда работников, непосредственно связанных с оказанием муниципальной услуги, включая страховые взносы в Пенсионный фонд Российской Федерации, Фонд социального страхования Российской Федерации и Федеральный фонд обязательного медицинского страхования, страховые взносы на обязательное социальное страхование от несчастных случаев на производстве и профессиональных заболеваний, в соответствии с трудовым законодательством Российской Федерации и иными нормативными правовыми актами, содержащими нормы трудового права	25 431,27
иные затраты, непосредственно связанные с оказанием муниципальной услуги, в том числе:	131,31
затраты на оплату коммунальных услуг	90,87
затраты на содержание объектов недвижимого имущества	40,44
базовый норматив затрат на общехозяйственные нужды на оказание муниципальной услуги, в том числе:	7 099,52
затраты на оплату труда работников, которые не принимают непосредственного участия в оказании муниципальной услуги, и начисления на выплаты по оплате труда работников, которые не принимают непосредственного участия в оказании муниципальной услуги	404,79
затраты на коммунальные услуги	202,85
затраты на содержание объектов недвижимого имущества	198,69
затраты на приобретение услуг связи	65,52
затраты на прочие общехозяйственные нужды	6 227,67
2. Нормативные затраты на оказание муниципальной услуги с учетом отраслевых корректирующих коэффициентов, учитывающих учитывающий вид учреждения при наличии в Учреждении спортивной площадки	
центр	37 561,42
2025 год	
1. Базовый норматив затрат на оказание муниципальной услуги, в том числе:	32 681,93

1	2
базовый норматив затрат, непосредственно связанных с оказанием муниципальной услуги, в том числе:	25 562,58
затраты на оплату труда работников, непосредственно связанных с оказанием муниципальной услуги, и начисления на выплаты по оплате труда работников, непосредственно связанных с оказанием муниципальной услуги, включая страховые взносы в Пенсионный фонд Российской Федерации, Фонд социального страхования Российской Федерации и Федеральный фонд обязательного медицинского страхования, страховые взносы на обязательное социальное страхование от несчастных случаев на производстве и профессиональных заболеваний, в соответствии с трудовым законодательством Российской Федерации и иными нормативными правовыми актами, содержащими нормы трудового права	25 431,27
иные затраты, непосредственно связанные с оказанием муниципальной услуги, в том числе:	131,31
затраты на оплату коммунальных услуг	90,87
затраты на содержание объектов недвижимого имущества	40,44
базовый норматив затрат на общехозяйственные нужды на оказание муниципальной услуги, в том числе:	7 119,35
затраты на оплату труда работников, которые не принимают непосредственного участия в оказании муниципальной услуги, и начисления на выплаты по оплате труда работников, которые не принимают непосредственного участия в оказании муниципальной услуги	424,62
затраты на коммунальные услуги	202,85
затраты на содержание объектов недвижимого имущества	198,69
затраты на приобретение услуг связи	65,52
затраты на прочие общехозяйственные нужды	6 227,67
2. Нормативные затраты на оказание муниципальной услуги с учетом отраслевых корректирующих коэффициентов, учитывающих учитывающий вид учреждения при наличии в Учреждении спортивной площадки	
центр	37 584,22
2026 год	
1. Базовый норматив затрат на оказание муниципальной услуги, в том числе:	32 681,93
базовый норматив затрат, непосредственно связанных с оказанием муниципальной услуги, в том числе:	25 562,58
затраты на оплату труда работников, непосредственно связанных с оказанием муниципальной услуги, и начисления на выплаты по оплате труда работников, непосредственно связанных с оказанием муниципальной услуги, включая страховые взносы в Пенсионный фонд Российской Федерации, Фонд социального страхования Российской Федерации и Федеральный фонд обязательного медицинского страхования, страховые взносы на обязательное социальное страхование от несчастных случаев на производстве и профессиональных заболеваний, в соответствии с трудовым законодательством Российской Федерации и иными нормативными правовыми актами, содержащими нормы трудового права	25 431,27
иные затраты, непосредственно связанные с оказанием муниципальной услуги, в том числе:	131,31
затраты на оплату коммунальных услуг	90,87
затраты на содержание объектов недвижимого имущества	40,44
базовый норматив затрат на общехозяйственные нужды на оказание муниципальной услуги, в том числе:	7 119,35
затраты на оплату труда работников, которые не принимают непосредственного участия в оказании муниципальной услуги, и начисления на выплаты по оплате труда работников, которые не принимают непосредственного участия в оказании муниципальной услуги	424,62
затраты на коммунальные услуги	202,85
затраты на содержание объектов недвижимого имущества	198,69
затраты на приобретение услуг связи	65,52
затраты на прочие общехозяйственные нужды	6 227,67
2. Нормативные затраты на оказание муниципальной услуги с учетом отраслевых корректирующих коэффициентов, учитывающих учитывающий вид учреждения при наличии в Учреждении спортивной площадки	
центр	37 584,22

**23. Реализация дополнительных образовательных программ спортивной подготовки по неолимпийским видам спорта, этап начальной подготовки: гиревой спорт**

Направления затрат	Размер, руб.
1	2
2024 год	
1. Базовый норматив затрат на оказание муниципальной услуги, в том числе:	15 715,03
базовый норматив затрат, непосредственно связанных с оказанием муниципальной услуги, в том числе:	10 122,19
затраты на оплату труда работников, непосредственно связанных с оказанием муниципальной услуги, и начисления на выплаты по оплате труда работников, непосредственно связанных с оказанием муниципальной услуги, включая страховые взносы в Пенсионный фонд Российской Федерации, Фонд социального страхования Российской Федерации и Федеральный фонд обязательного медицинского страхования, страховые взносы на обязательное социальное страхование от несчастных случаев на производстве и профессиональных заболеваний, в соответствии с трудовым законодательством Российской Федерации и иными нормативными правовыми актами, содержащими нормы трудового права	9 990,88
иные затраты, непосредственно связанные с оказанием муниципальной услуги, в том числе:	131,31
затраты на оплату коммунальных услуг	90,87
затраты на содержание объектов недвижимого имущества	40,44
базовый норматив затрат на общехозяйственные нужды на оказание муниципальной услуги, в том числе:	5 592,84
затраты на оплату труда работников, которые не принимают непосредственного участия в оказании муниципальной услуги, и начисления на выплаты по оплате труда работников, которые не принимают непосредственного участия в оказании муниципальной услуги	404,79
затраты на коммунальные услуги	202,85
затраты на содержание объектов недвижимого имущества	198,69
затраты на приобретение услуг связи	65,52
затраты на прочие общехозяйственные нужды	4 720,99
2. Нормативные затраты на оказание муниципальной услуги с учетом отраслевых корректирующих коэффициентов, учитывающих учитывающий вид учреждения при наличии в Учреждении спорткомплекса	
дворец	22 001,04
2025 год	
1. Базовый норматив затрат на оказание муниципальной услуги, в том числе:	15 734,86
базовый норматив затрат, непосредственно связанных с оказанием муниципальной услуги, в том числе:	10 122,19
затраты на оплату труда работников, непосредственно связанных с оказанием муниципальной услуги, и начисления на выплаты по оплате труда работников, непосредственно связанных с оказанием муниципальной услуги, включая страховые взносы в Пенсионный фонд Российской Федерации, Фонд социального страхования Российской Федерации и Федеральный фонд обязательного медицинского страхования, страховые взносы на обязательное социальное страхование от несчастных случаев на производстве и профессиональных заболеваний, в соответствии с трудовым законодательством Российской Федерации и иными нормативными правовыми актами, содержащими нормы трудового права	9 990,88
иные затраты, непосредственно связанные с оказанием муниципальной услуги, в том числе:	131,31
затраты на оплату коммунальных услуг	90,87
затраты на содержание объектов недвижимого имущества	40,44
базовый норматив затрат на общехозяйственные нужды на оказание муниципальной услуги, в том числе:	5 612,67
затраты на оплату труда работников, которые не принимают непосредственного участия в оказании муниципальной услуги, и начисления на выплаты по оплате труда работников, которые не принимают непосредственного участия в оказании муниципальной услуги	424,62
затраты на коммунальные услуги	202,85
затраты на содержание объектов недвижимого имущества	198,69

1	2
затраты на приобретение услуг связи	65,52
затраты на прочие общехозяйственные нужды	4 720,99
2. Нормативные затраты на оказание муниципальной услуги с учетом отраслевых корректирующих коэффициентов, учитывающих учитывающий вид учреждения при наличии в Учреждении спорткомплекса	
дворец	22 028,80
2026 год	
1. Базовый норматив затрат на оказание муниципальной услуги, в том числе:	15 734,86
базовый норматив затрат, непосредственно связанных с оказанием муниципальной услуги, в том числе:	10 122,19
затраты на оплату труда работников, непосредственно связанных с оказанием муниципальной услуги, и начисления на выплаты по оплате труда работников, непосредственно связанных с оказанием муниципальной услуги, включая страховые взносы в Пенсионный фонд Российской Федерации, Фонд социального страхования Российской Федерации и Федеральный фонд обязательного медицинского страхования, страховые взносы на обязательное социальное страхование от несчастных случаев на производстве и профессиональных заболеваний, в соответствии с трудовым законодательством Российской Федерации и иными нормативными правовыми актами, содержащими нормы трудового права	9 990,88
иные затраты, непосредственно связанные с оказанием муниципальной услуги, в том числе:	131,31
затраты на оплату коммунальных услуг	90,87
затраты на содержание объектов недвижимого имущества	40,44
базовый норматив затрат на общехозяйственные нужды на оказание муниципальной услуги, в том числе:	5 612,67
затраты на оплату труда работников, которые не принимают непосредственного участия в оказании муниципальной услуги, и начисления на выплаты по оплате труда работников, которые не принимают непосредственного участия в оказании муниципальной услуги	424,62
затраты на коммунальные услуги	202,85
затраты на содержание объектов недвижимого имущества	198,69
затраты на приобретение услуг связи	65,52
затраты на прочие общехозяйственные нужды	4 720,99
2. Нормативные затраты на оказание муниципальной услуги с учетом отраслевых корректирующих коэффициентов, учитывающих учитывающий вид учреждения при наличии в Учреждении спорткомплекса	
дворец	22 028,80

**24. Реализация дополнительных образовательных программ спортивной подготовки по неолимпийским видам спорта, тренировочный этап (этап спортивной специализации): гиревой спорт**

Направления затрат	Размер, руб.
1	2
2024 год	
1. Базовый норматив затрат на оказание муниципальной услуги, в том числе:	27 806,46
базовый норматив затрат, непосредственно связанных с оказанием муниципальной услуги, в том числе:	21 324,12
затраты на оплату труда работников, непосредственно связанных с оказанием муниципальной услуги, и начисления на выплаты по оплате труда работников, непосредственно связанных с оказанием муниципальной услуги, включая страховые взносы в Пенсионный фонд Российской Федерации, Фонд социального страхования Российской Федерации и Федеральный фонд обязательного медицинского страхования, страховые взносы на обязательное социальное страхование от несчастных случаев на производстве и профессиональных заболеваний, в соответствии с трудовым законодательством Российской Федерации и иными нормативными правовыми актами, содержащими нормы трудового права	21 192,81
иные затраты, непосредственно связанные с оказанием муниципальной услуги, в том числе:	131,31
затраты на оплату коммунальных услуг	90,87



1	2
затраты на содержание объектов недвижимого имущества	40,44
базовый норматив затрат на общехозяйственные нужды на оказание муниципальной услуги, в том числе:	6 482,34
затраты на оплату труда работников, которые не принимают непосредственного участия в оказании муниципальной услуги, и начисления на выплаты по оплате труда работников, которые не принимают непосредственного участия в оказании муниципальной услуги	404,79
затраты на коммунальные услуги	202,85
затраты на содержание объектов недвижимого имущества	198,69
затраты на приобретение услуг связи	65,52
затраты на прочие общехозяйственные нужды	5 610,49
2. Нормативные затраты на оказание муниципальной услуги с учетом отраслевых корректирующих коэффициентов, учитывающих учитывающий вид учреждения при наличии в Учреждении спорткомплекса	
дворец	38 929,04
2025 год	
1. Базовый норматив затрат на оказание муниципальной услуги, в том числе:	27 826,29
базовый норматив затрат, непосредственно связанных с оказанием муниципальной услуги, в том числе:	21 324,12
затраты на оплату труда работников, непосредственно связанных с оказанием муниципальной услуги, и начисления на выплаты по оплате труда работников, непосредственно связанных с оказанием муниципальной услуги, включая страховые взносы в Пенсионный фонд Российской Федерации, Фонд социального страхования Российской Федерации и Федеральный фонд обязательного медицинского страхования, страховые взносы на обязательное социальное страхование от несчастных случаев на производстве и профессиональных заболеваний, в соответствии с трудовым законодательством Российской Федерации и иными нормативными правовыми актами, содержащими нормы трудового права	21 192,81
иные затраты, непосредственно связанные с оказанием муниципальной услуги, в том числе:	131,31
затраты на оплату коммунальных услуг	90,87
затраты на содержание объектов недвижимого имущества	40,44
базовый норматив затрат на общехозяйственные нужды на оказание муниципальной услуги, в том числе:	6 502,17
затраты на оплату труда работников, которые не принимают непосредственного участия в оказании муниципальной услуги, и начисления на выплаты по оплате труда работников, которые не принимают непосредственного участия в оказании муниципальной услуги	424,62
затраты на коммунальные услуги	202,85
затраты на содержание объектов недвижимого имущества	198,69
затраты на приобретение услуг связи	65,52
затраты на прочие общехозяйственные нужды	5 610,49
2. Нормативные затраты на оказание муниципальной услуги с учетом отраслевых корректирующих коэффициентов, учитывающих учитывающий вид учреждения при наличии в Учреждении спорткомплекса	
дворец	38 956,81
2026 год	
1. Базовый норматив затрат на оказание муниципальной услуги, в том числе:	27 826,29
базовый норматив затрат, непосредственно связанных с оказанием муниципальной услуги, в том числе:	21 324,12
затраты на оплату труда работников, непосредственно связанных с оказанием муниципальной услуги, и начисления на выплаты по оплате труда работников, непосредственно связанных с оказанием муниципальной услуги, включая страховые взносы в Пенсионный фонд Российской Федерации, Фонд социального страхования Российской Федерации и Федеральный фонд обязательного медицинского страхования, страховые взносы на обязательное социальное страхование от несчастных случаев на производстве и профессиональных заболеваний, в соответствии с трудовым законодательством Российской Федерации и иными нормативными правовыми актами, содержащими нормы трудового права	21 192,81

1	2
иные затраты, непосредственно связанные с оказанием муниципальной услуги, в том числе:	131,31
затраты на оплату коммунальных услуг	90,87
затраты на содержание объектов недвижимого имущества	40,44
базовый норматив затрат на общехозяйственные нужды на оказание муниципальной услуги, в том числе:	6 502,17
затраты на оплату труда работников, которые не принимают непосредственного участия в оказании муниципальной услуги, и начисления на выплаты по оплате труда работников, которые не принимают непосредственного участия в оказании муниципальной услуги	424,62
затраты на коммунальные услуги	202,85
затраты на содержание объектов недвижимого имущества	198,69
затраты на приобретение услуг связи	65,52
затраты на прочие общехозяйственные нужды	5 610,49
2. Нормативные затраты на оказание муниципальной услуги с учетом отраслевых корректирующих коэффициентов, учитывающих учитывающий вид учреждения при наличии в Учреждении спорткомплекса	
дворец	38 956,81

**25. Реализация дополнительных образовательных программ спортивной подготовки по неолимпийским видам спорта, этап начальной подготовки: тайский бокс**

Направления затрат	Размер, руб.
1	2
2024 год	
1. Базовый норматив затрат на оказание муниципальной услуги, в том числе:	15 576,62
базовый норматив затрат, непосредственно связанных с оказанием муниципальной услуги, в том числе:	8 608,42
затраты на оплату труда работников, непосредственно связанных с оказанием муниципальной услуги, и начисления на выплаты по оплате труда работников, непосредственно связанных с оказанием муниципальной услуги, включая страховые взносы в Пенсионный фонд Российской Федерации, Фонд социального страхования Российской Федерации и Федеральный фонд обязательного медицинского страхования, страховые взносы на обязательное социальное страхование от несчастных случаев на производстве и профессиональных заболеваний, в соответствии с трудовым законодательством Российской Федерации и иными нормативными правовыми актами, содержащими нормы трудового права	8 477,11
иные затраты, непосредственно связанные с оказанием муниципальной услуги, в том числе:	131,31
затраты на оплату коммунальных услуг	90,87
затраты на содержание объектов недвижимого имущества	40,44
базовый норматив затрат на общехозяйственные нужды на оказание муниципальной услуги, в том числе:	6 968,20
затраты на оплату труда работников, которые не принимают непосредственного участия в оказании муниципальной услуги, и начисления на выплаты по оплате труда работников, которые не принимают непосредственного участия в оказании муниципальной услуги	404,79
затраты на коммунальные услуги	202,85
затраты на содержание объектов недвижимого имущества	198,69
затраты на приобретение услуг связи	65,52
затраты на прочие общехозяйственные нужды	6 096,35
2. Нормативные затраты на оказание муниципальной услуги с учетом отраслевых корректирующих коэффициентов, учитывающих учитывающий вид учреждения при наличии в Учреждении спорткомплекса	
дворец	21 807,27
2025 год	
1. Базовый норматив затрат на оказание муниципальной услуги, в том числе:	15 596,45

базовый норматив затрат, непосредственно связанных с оказанием муниципальной услуги, в том числе:	8 608,42
затраты на оплату труда работников, непосредственно связанных с оказанием муниципальной услуги, и начисления на выплаты по оплате труда работников, непосредственно связанных с оказанием муниципальной услуги, включая страховые взносы в Пенсионный фонд Российской Федерации, Фонд социального страхования Российской Федерации и Федеральный фонд обязательного медицинского страхования, страховые взносы на обязательное социальное страхование от несчастных случаев на производстве и профессиональных заболеваний, в соответствии с трудовым законодательством Российской Федерации и иными нормативными правовыми актами, содержащими нормы трудового права	8 477,11
иные затраты, непосредственно связанные с оказанием муниципальной услуги, в том числе:	131,31
затраты на оплату коммунальных услуг	90,87
затраты на содержание объектов недвижимого имущества	40,44
базовый норматив затрат на общехозяйственные нужды на оказание муниципальной услуги, в том числе:	6 988,03
затраты на оплату труда работников, которые не принимают непосредственного участия в оказании муниципальной услуги, и начисления на выплаты по оплате труда работников, которые не принимают непосредственного участия в оказании муниципальной услуги	424,62
затраты на коммунальные услуги	202,85
затраты на содержание объектов недвижимого имущества	198,69
затраты на приобретение услуг связи	65,52
затраты на прочие общехозяйственные нужды	6 096,35
2. Нормативные затраты на оказание муниципальной услуги с учетом отраслевых корректирующих коэффициентов, учитывающих учитывающий вид учреждения при наличии в Учреждении спорткомплекса	
дворец	21 835,03
2026 год	
1. Базовый норматив затрат на оказание муниципальной услуги, в том числе:	15 596,45
базовый норматив затрат, непосредственно связанных с оказанием муниципальной услуги, в том числе:	8 608,42
затраты на оплату труда работников, непосредственно связанных с оказанием муниципальной услуги, и начисления на выплаты по оплате труда работников, непосредственно связанных с оказанием муниципальной услуги, включая страховые взносы в Пенсионный фонд Российской Федерации, Фонд социального страхования Российской Федерации и Федеральный фонд обязательного медицинского страхования, страховые взносы на обязательное социальное страхование от несчастных случаев на производстве и профессиональных заболеваний, в соответствии с трудовым законодательством Российской Федерации и иными нормативными правовыми актами, содержащими нормы трудового права	8 477,11
иные затраты, непосредственно связанные с оказанием муниципальной услуги, в том числе:	131,31
затраты на оплату коммунальных услуг	90,87
затраты на содержание объектов недвижимого имущества	40,44
базовый норматив затрат на общехозяйственные нужды на оказание муниципальной услуги, в том числе:	6 988,03
затраты на оплату труда работников, которые не принимают непосредственного участия в оказании муниципальной услуги, и начисления на выплаты по оплате труда работников, которые не принимают непосредственного участия в оказании муниципальной услуги	424,62
затраты на коммунальные услуги	202,85
затраты на содержание объектов недвижимого имущества	198,69
затраты на приобретение услуг связи	65,52
затраты на прочие общехозяйственные нужды	6 096,35
2. Нормативные затраты на оказание муниципальной услуги с учетом отраслевых корректирующих коэффициентов, учитывающих учитывающий вид учреждения при наличии в Учреждении спорткомплекса	
дворец	21 835,03

**26. Реализация дополнительных образовательных программ спортивной подготовки по неолимпийским видам спорта, тренировочный этап (этап спортивной специализации): тайский бокс**

Направления затрат	Размер, руб.
1	2
2024 год	
1. Базовый норматив затрат на оказание муниципальной услуги, в том числе:	29 074,02
базовый норматив затрат, непосредственно связанных с оказанием муниципальной услуги, в том числе:	16 782,81
затраты на оплату труда работников, непосредственно связанных с оказанием муниципальной услуги, и начисления на выплаты по оплате труда работников, непосредственно связанных с оказанием муниципальной услуги, включая страховые взносы в Пенсионный фонд Российской Федерации, Фонд социального страхования Российской Федерации и Федеральный фонд обязательного медицинского страхования, страховые взносы на обязательное социальное страхование от несчастных случаев на производстве и профессиональных заболеваний, в соответствии с трудовым законодательством Российской Федерации и иными нормативными правовыми актами, содержащими нормы трудового права	16 651,50
иные затраты, непосредственно связанные с оказанием муниципальной услуги, в том числе:	131,31
затраты на оплату коммунальных услуг	90,87
затраты на содержание объектов недвижимого имущества	40,44
базовый норматив затрат на общехозяйственные нужды на оказание муниципальной услуги, в том числе:	12 291,21
затраты на оплату труда работников, которые не принимают непосредственного участия в оказании муниципальной услуги, и начисления на выплаты по оплате труда работников, которые не принимают непосредственного участия в оказании муниципальной услуги	404,79
затраты на коммунальные услуги	202,85
затраты на содержание объектов недвижимого имущества	198,69
затраты на приобретение услуг связи	65,52
затраты на прочие общехозяйственные нужды	11 419,36
2. Нормативные затраты на оказание муниципальной услуги с учетом отраслевых корректирующих коэффициентов, учитывающих учитывающий вид учреждения при наличии в Учреждении спорткомплекса	
дворец	40 703,63
2025 год	
1. Базовый норматив затрат на оказание муниципальной услуги, в том числе:	29 093,85
базовый норматив затрат, непосредственно связанных с оказанием муниципальной услуги, в том числе:	16 782,81
затраты на оплату труда работников, непосредственно связанных с оказанием муниципальной услуги, и начисления на выплаты по оплате труда работников, непосредственно связанных с оказанием муниципальной услуги, включая страховые взносы в Пенсионный фонд Российской Федерации, Фонд социального страхования Российской Федерации и Федеральный фонд обязательного медицинского страхования, страховые взносы на обязательное социальное страхование от несчастных случаев на производстве и профессиональных заболеваний, в соответствии с трудовым законодательством Российской Федерации и иными нормативными правовыми актами, содержащими нормы трудового права	16 651,50
иные затраты, непосредственно связанные с оказанием муниципальной услуги, в том числе:	131,31
затраты на оплату коммунальных услуг	90,87
затраты на содержание объектов недвижимого имущества	40,44
базовый норматив затрат на общехозяйственные нужды на оказание муниципальной услуги, в том числе:	12 311,04
затраты на оплату труда работников, которые не принимают непосредственного участия в оказании муниципальной услуги, и начисления на выплаты по оплате труда работников, которые не принимают непосредственного участия в оказании муниципальной услуги	424,62
затраты на коммунальные услуги	202,85
затраты на содержание объектов недвижимого имущества	198,69

1	2
затраты на приобретение услуг связи	65,52
затраты на прочие общехозяйственные нужды	11 419,36
2. Нормативные затраты на оказание муниципальной услуги с учетом отраслевых корректирующих коэффициентов, учитывающих учитывающий вид учреждения при наличии в Учреждении спорткомплекса	
дворец	40 731,39
2026 год	
1. Базовый норматив затрат на оказание муниципальной услуги, в том числе:	29 093,85
базовый норматив затрат, непосредственно связанных с оказанием муниципальной услуги, в том числе:	16 782,81
затраты на оплату труда работников, непосредственно связанных с оказанием муниципальной услуги, и начисления на выплаты по оплате труда работников, непосредственно связанных с оказанием муниципальной услуги, включая страховые взносы в Пенсионный фонд Российской Федерации, Фонд социального страхования Российской Федерации и Федеральный фонд обязательного медицинского страхования, страховые взносы на обязательное социальное страхование от несчастных случаев на производстве и профессиональных заболеваний, в соответствии с трудовым законодательством Российской Федерации и иными нормативными правовыми актами, содержащими нормы трудового права	16 651,50
иные затраты, непосредственно связанные с оказанием муниципальной услуги, в том числе:	131,31
затраты на оплату коммунальных услуг	90,87
затраты на содержание объектов недвижимого имущества	40,44
базовый норматив затрат на общехозяйственные нужды на оказание муниципальной услуги, в том числе:	12 311,04
затраты на оплату труда работников, которые не принимают непосредственного участия в оказании муниципальной услуги, и начисления на выплаты по оплате труда работников, которые не принимают непосредственного участия в оказании муниципальной услуги	424,62
затраты на коммунальные услуги	202,85
затраты на содержание объектов недвижимого имущества	198,69
затраты на приобретение услуг связи	65,52
затраты на прочие общехозяйственные нужды	11 419,36
2. Нормативные затраты на оказание муниципальной услуги с учетом отраслевых корректирующих коэффициентов, учитывающих учитывающий вид учреждения при наличии в Учреждении спорткомплекса	
дворец	40 731,39

**27. Реализация дополнительных образовательных программ спортивной подготовки по олимпийским видам спорта, этап начальной подготовки: лыжные гонки**

Направления затрат	Размер, руб.
1	2
2024 год	
1. Базовый норматив затрат на оказание муниципальной услуги, в том числе:	15 776,13
базовый норматив затрат, непосредственно связанных с оказанием муниципальной услуги, в том числе:	8 608,39
затраты на оплату труда работников, непосредственно связанных с оказанием муниципальной услуги, и начисления на выплаты по оплате труда работников, непосредственно связанных с оказанием муниципальной услуги, включая страховые взносы в Пенсионный фонд Российской Федерации, Фонд социального страхования Российской Федерации и Федеральный фонд обязательного медицинского страхования, страховые взносы на обязательное социальное страхование от несчастных случаев на производстве и профессиональных заболеваний, в соответствии с трудовым законодательством Российской Федерации и иными нормативными правовыми актами, содержащими нормы трудового права	8 477,08
иные затраты, непосредственно связанные с оказанием муниципальной услуги, в том числе:	131,31
затраты на оплату коммунальных услуг	90,87



1	2
затраты на содержание объектов недвижимого имущества	40,44
базовый норматив затрат на общехозяйственные нужды на оказание муниципальной услуги, в том числе:	7 167,74
затраты на оплату труда работников, которые не принимают непосредственного участия в оказании муниципальной услуги, и начисления на выплаты по оплате труда работников, которые не принимают непосредственного участия в оказании муниципальной услуги	404,79
затраты на коммунальные услуги	202,85
затраты на содержание объектов недвижимого имущества	198,69
затраты на приобретение услуг связи	65,52
затраты на прочие общехозяйственные нужды	6 295,89
2. Нормативные затраты на оказание муниципальной услуги с учетом отраслевых корректирующих коэффициентов, учитывающих учитывающий вид учреждения при наличии в Учреждении спортивной площадки	
центр	18 142,55
3. Нормативные затраты на оказание муниципальной услуги с учетом отраслевых корректирующих коэффициентов, учитывающих учитывающий вид учреждения при наличии в Учреждении спорткомплекса	
дворец	22 086,58
2025 год	
1. Базовый норматив затрат на оказание муниципальной услуги, в том числе:	15 795,96
базовый норматив затрат, непосредственно связанных с оказанием муниципальной услуги, в том числе:	8 608,39
затраты на оплату труда работников, непосредственно связанных с оказанием муниципальной услуги, и начисления на выплаты по оплате труда работников, непосредственно связанных с оказанием муниципальной услуги, включая страховые взносы в Пенсионный фонд Российской Федерации, Фонд социального страхования Российской Федерации и Федеральный фонд обязательного медицинского страхования, страховые взносы на обязательное социальное страхование от несчастных случаев на производстве и профессиональных заболеваний, в соответствии с трудовым законодательством Российской Федерации и иными нормативными правовыми актами, содержащими нормы трудового права	8 477,08
иные затраты, непосредственно связанные с оказанием муниципальной услуги, в том числе:	131,31
затраты на оплату коммунальных услуг	90,87
затраты на содержание объектов недвижимого имущества	40,44
базовый норматив затрат на общехозяйственные нужды на оказание муниципальной услуги, в том числе:	7 187,57
затраты на оплату труда работников, которые не принимают непосредственного участия в оказании муниципальной услуги, и начисления на выплаты по оплате труда работников, которые не принимают непосредственного участия в оказании муниципальной услуги	424,62
затраты на коммунальные услуги	202,85
затраты на содержание объектов недвижимого имущества	198,69
затраты на приобретение услуг связи	65,52
затраты на прочие общехозяйственные нужды	6 295,89
2. Нормативные затраты на оказание муниципальной услуги с учетом отраслевых корректирующих коэффициентов, учитывающих учитывающий вид учреждения при наличии в Учреждении спортивной площадки	
центр	18 165,35
3. Нормативные затраты на оказание муниципальной услуги с учетом отраслевых корректирующих коэффициентов, учитывающих учитывающий вид учреждения при наличии в Учреждении спорткомплекса	
дворец	22 114,34
2026 год	
1. Базовый норматив затрат на оказание муниципальной услуги, в том числе:	15 795,96

1	2
базовый норматив затрат, непосредственно связанных с оказанием муниципальной услуги, в том числе:	8 608,39
затраты на оплату труда работников, непосредственно связанных с оказанием муниципальной услуги, и начисления на выплаты по оплате труда работников, непосредственно связанных с оказанием муниципальной услуги, включая страховые взносы в Пенсионный фонд Российской Федерации, Фонд социального страхования Российской Федерации и Федеральный фонд обязательного медицинского страхования, страховые взносы на обязательное социальное страхование от несчастных случаев на производстве и профессиональных заболеваний, в соответствии с трудовым законодательством Российской Федерации и иными нормативными правовыми актами, содержащими нормы трудового права	8 477,08
иные затраты, непосредственно связанные с оказанием муниципальной услуги, в том числе:	131,31
затраты на оплату коммунальных услуг	90,87
затраты на содержание объектов недвижимого имущества	40,44
базовый норматив затрат на общехозяйственные нужды на оказание муниципальной услуги, в том числе:	7 187,57
затраты на оплату труда работников, которые не принимают непосредственного участия в оказании муниципальной услуги, и начисления на выплаты по оплате труда работников, которые не принимают непосредственного участия в оказании муниципальной услуги	424,62
затраты на коммунальные услуги	202,85
затраты на содержание объектов недвижимого имущества	198,69
затраты на приобретение услуг связи	65,52
затраты на прочие общехозяйственные нужды	6 295,89
2. Нормативные затраты на оказание муниципальной услуги с учетом отраслевых корректирующих коэффициентов, учитывающих учитывающий вид учреждения при наличии в Учреждении спортивной площадки	
центр	18 165,35
3. Нормативные затраты на оказание муниципальной услуги с учетом отраслевых корректирующих коэффициентов, учитывающих учитывающий вид учреждения при наличии в Учреждении спорткомплекса	
дворец	22 114,34

**28. Реализация дополнительных образовательных программ спортивной подготовки по олимпийским видам спорта, тренировочный этап (этап спортивной специализации): лыжные гонки**

Направления затрат	Размер, руб.
1	2
2024 год	
1. Базовый норматив затрат на оказание муниципальной услуги, в том числе:	26 742,70
базовый норматив затрат, непосредственно связанных с оказанием муниципальной услуги, в том числе:	17 085,47
затраты на оплату труда работников, непосредственно связанных с оказанием муниципальной услуги, и начисления на выплаты по оплате труда работников, непосредственно связанных с оказанием муниципальной услуги, включая страховые взносы в Пенсионный фонд Российской Федерации, Фонд социального страхования Российской Федерации и Федеральный фонд обязательного медицинского страхования, страховые взносы на обязательное социальное страхование от несчастных случаев на производстве и профессиональных заболеваний, в соответствии с трудовым законодательством Российской Федерации и иными нормативными правовыми актами, содержащими нормы трудового права	16 954,16
иные затраты, непосредственно связанные с оказанием муниципальной услуги, в том числе:	131,31
затраты на оплату коммунальных услуг	90,87
затраты на содержание объектов недвижимого имущества	40,44
базовый норматив затрат на общехозяйственные нужды на оказание муниципальной услуги, в том числе:	9 657,23
затраты на оплату труда работников, которые не принимают непосредственного участия в оказании муниципальной услуги, и начисления на выплаты по оплате труда работников, которые не принимают непосредственного участия в оказании муниципальной услуги	404,79

1	2
затраты на коммунальные услуги	202,85
затраты на содержание объектов недвижимого имущества	198,69
затраты на приобретение услуг связи	65,52
затраты на прочие общехозяйственные нужды	8 785,38
2. Нормативные затраты на оказание муниципальной услуги с учетом отраслевых корректирующих коэффициентов, учитывающих учитывающий вид учреждения при наличии в Учреждении спортивной площадки	
центр	30 754,11
2025 год	
1. Базовый норматив затрат на оказание муниципальной услуги, в том числе:	26 762,53
базовый норматив затрат, непосредственно связанных с оказанием муниципальной услуги, в том числе:	17 085,47
затраты на оплату труда работников, непосредственно связанных с оказанием муниципальной услуги, и начисления на выплаты по оплате труда работников, непосредственно связанных с оказанием муниципальной услуги, включая страховые взносы в Пенсионный фонд Российской Федерации, Фонд социального страхования Российской Федерации и Федеральный фонд обязательного медицинского страхования, страховые взносы на обязательное социальное страхование от несчастных случаев на производстве и профессиональных заболеваний, в соответствии с трудовым законодательством Российской Федерации и иными нормативными правовыми актами, содержащими нормы трудового права	16 954,16
иные затраты, непосредственно связанные с оказанием муниципальной услуги, в том числе:	131,31
затраты на оплату коммунальных услуг	90,87
затраты на содержание объектов недвижимого имущества	40,44
базовый норматив затрат на общехозяйственные нужды на оказание муниципальной услуги, в том числе:	9 677,06
затраты на оплату труда работников, которые не принимают непосредственного участия в оказании муниципальной услуги, и начисления на выплаты по оплате труда работников, которые не принимают непосредственного участия в оказании муниципальной услуги	424,62
затраты на коммунальные услуги	202,85
затраты на содержание объектов недвижимого имущества	198,69
затраты на приобретение услуг связи	65,52
затраты на прочие общехозяйственные нужды	8 785,38
2. Нормативные затраты на оказание муниципальной услуги с учетом отраслевых корректирующих коэффициентов, учитывающих учитывающий вид учреждения при наличии в Учреждении спортивной площадки	
центр	30 776,91
2026 год	
1. Базовый норматив затрат на оказание муниципальной услуги, в том числе:	26 762,53
базовый норматив затрат, непосредственно связанных с оказанием муниципальной услуги, в том числе:	17 085,47
затраты на оплату труда работников, непосредственно связанных с оказанием муниципальной услуги, и начисления на выплаты по оплате труда работников, непосредственно связанных с оказанием муниципальной услуги, включая страховые взносы в Пенсионный фонд Российской Федерации, Фонд социального страхования Российской Федерации и Федеральный фонд обязательного медицинского страхования, страховые взносы на обязательное социальное страхование от несчастных случаев на производстве и профессиональных заболеваний, в соответствии с трудовым законодательством Российской Федерации и иными нормативными правовыми актами, содержащими нормы трудового права	16 954,16
иные затраты, непосредственно связанные с оказанием муниципальной услуги, в том числе:	131,31
затраты на оплату коммунальных услуг	90,87
затраты на содержание объектов недвижимого имущества	40,44
базовый норматив затрат на общехозяйственные нужды на оказание муниципальной услуги, в том числе:	9 677,06

1	2
затраты на оплату труда работников, которые не принимают непосредственного участия в оказании муниципальной услуги, и начисления на выплаты по оплате труда работников, которые не принимают непосредственного участия в оказании муниципальной услуги	424,62
затраты на коммунальные услуги	202,85
затраты на содержание объектов недвижимого имущества	198,69
затраты на приобретение услуг связи	65,52
затраты на прочие общехозяйственные нужды	8 785,38
2. Нормативные затраты на оказание муниципальной услуги с учетом отраслевых корректирующих коэффициентов, учитывающих учитывающий вид учреждения при наличии в Учреждении спортивной площадки	
центр	30 776,91

**29. Реализация дополнительных образовательных программ спортивной подготовки по олимпийским видам спорта, этап начальной подготовки: волейбол**

Направления затрат	Размер, руб.
1	2
2024 год	
1. Базовый норматив затрат на оказание муниципальной услуги, в том числе:	12 330,37
базовый норматив затрат, непосредственно связанных с оказанием муниципальной услуги, в том числе:	7 397,41
затраты на оплату труда работников, непосредственно связанных с оказанием муниципальной услуги, и начисления на выплаты по оплате труда работников, непосредственно связанных с оказанием муниципальной услуги, включая страховые взносы в Пенсионный фонд Российской Федерации, Фонд социального страхования Российской Федерации и Федеральный фонд обязательного медицинского страхования, страховые взносы на обязательное социальное страхование от несчастных случаев на производстве и профессиональных заболеваний, в соответствии с трудовым законодательством Российской Федерации и иными нормативными правовыми актами, содержащими нормы трудового права	7 266,10
иные затраты, непосредственно связанные с оказанием муниципальной услуги, в том числе:	131,31
затраты на оплату коммунальных услуг	90,87
затраты на содержание объектов недвижимого имущества	40,44
базовый норматив затрат на общехозяйственные нужды на оказание муниципальной услуги, в том числе:	4 932,96
затраты на оплату труда работников, которые не принимают непосредственного участия в оказании муниципальной услуги, и начисления на выплаты по оплате труда работников, которые не принимают непосредственного участия в оказании муниципальной услуги	404,79
затраты на коммунальные услуги	202,85
затраты на содержание объектов недвижимого имущества	198,69
затраты на приобретение услуг связи	65,52
затраты на прочие общехозяйственные нужды	4 061,11
2. Нормативные затраты на оказание муниципальной услуги с учетом отраслевых корректирующих коэффициентов, учитывающих учитывающий вид учреждения при наличии в Учреждении спортивной площадки	
центр	14 179,93
3. Нормативные затраты на оказание муниципальной услуги с учетом отраслевых корректирующих коэффициентов, учитывающих учитывающий вид учреждения при наличии в Учреждении спорткомплекса	
дворец	17 262,52
2025 год	
1. Базовый норматив затрат на оказание муниципальной услуги, в том числе:	12 350,20
базовый норматив затрат, непосредственно связанных с оказанием муниципальной услуги, в том числе:	7 397,41

1	2
затраты на оплату труда работников, непосредственно связанных с оказанием муниципальной услуги, и начисления на выплаты по оплате труда работников, непосредственно связанных с оказанием муниципальной услуги, включая страховые взносы в Пенсионный фонд Российской Федерации, Фонд социального страхования Российской Федерации и Федеральный фонд обязательного медицинского страхования, страховые взносы на обязательное социальное страхование от несчастных случаев на производстве и профессиональных заболеваний, в соответствии с трудовым законодательством Российской Федерации и иными нормативными правовыми актами, содержащими нормы трудового права	7 266,10
иные затраты, непосредственно связанные с оказанием муниципальной услуги, в том числе:	131,31
затраты на оплату коммунальных услуг	90,87
затраты на содержание объектов недвижимого имущества	40,44
базовый норматив затрат на общехозяйственные нужды на оказание муниципальной услуги, в том числе:	4 952,79
затраты на оплату труда работников, которые не принимают непосредственного участия в оказании муниципальной услуги, и начисления на выплаты по оплате труда работников, которые не принимают непосредственного участия в оказании муниципальной услуги	424,62
затраты на коммунальные услуги	202,85
затраты на содержание объектов недвижимого имущества	198,69
затраты на приобретение услуг связи	65,52
затраты на прочие общехозяйственные нужды	4 061,11
2. Нормативные затраты на оказание муниципальной услуги с учетом отраслевых корректирующих коэффициентов, учитывающих учитывающий вид учреждения при наличии в Учреждении спортивной площадки	
центр	14 202,73
3. Нормативные затраты на оказание муниципальной услуги с учетом отраслевых корректирующих коэффициентов, учитывающих учитывающий вид учреждения при наличии в Учреждении спорткомплекса	
дворец	17 290,28
2026 год	
1. Базовый норматив затрат на оказание муниципальной услуги, в том числе:	12 350,20
базовый норматив затрат, непосредственно связанных с оказанием муниципальной услуги, в том числе:	7 397,41
затраты на оплату труда работников, непосредственно связанных с оказанием муниципальной услуги, и начисления на выплаты по оплате труда работников, непосредственно связанных с оказанием муниципальной услуги, включая страховые взносы в Пенсионный фонд Российской Федерации, Фонд социального страхования Российской Федерации и Федеральный фонд обязательного медицинского страхования, страховые взносы на обязательное социальное страхование от несчастных случаев на производстве и профессиональных заболеваний, в соответствии с трудовым законодательством Российской Федерации и иными нормативными правовыми актами, содержащими нормы трудового права	7 266,10
иные затраты, непосредственно связанные с оказанием муниципальной услуги, в том числе:	131,31
затраты на оплату коммунальных услуг	90,87
затраты на содержание объектов недвижимого имущества	40,44
базовый норматив затрат на общехозяйственные нужды на оказание муниципальной услуги, в том числе:	4 952,79
затраты на оплату труда работников, которые не принимают непосредственного участия в оказании муниципальной услуги, и начисления на выплаты по оплате труда работников, которые не принимают непосредственного участия в оказании муниципальной услуги	424,62
затраты на коммунальные услуги	202,85
затраты на содержание объектов недвижимого имущества	198,69
затраты на приобретение услуг связи	65,52
затраты на прочие общехозяйственные нужды	4 061,11
2. Нормативные затраты на оказание муниципальной услуги с учетом отраслевых корректирующих коэффициентов, учитывающих учитывающий вид учреждения при наличии в Учреждении спортивной площадки	



1	2
центр	14 202,73
3. Нормативные затраты на оказание муниципальной услуги с учетом отраслевых корректирующих коэффициентов, учитывающих учитывающий вид учреждения при наличии в Учреждении спорткомплекса	
дворец	17 290,28

**30. Реализация дополнительных образовательных программ спортивной подготовки по олимпийским видам спорта, этап начальной подготовки: бокс**

Направления затрат	Размер, руб.
1	2
2024 год	
1. Базовый норматив затрат на оказание муниципальной услуги, в том числе:	19 412,06
базовый норматив затрат, непосредственно связанных с оказанием муниципальной услуги, в том числе:	10 122,12
затраты на оплату труда работников, непосредственно связанных с оказанием муниципальной услуги, и начисления на выплаты по оплате труда работников, непосредственно связанных с оказанием муниципальной услуги, включая страховые взносы в Пенсионный фонд Российской Федерации, Фонд социального страхования Российской Федерации и Федеральный фонд обязательного медицинского страхования, страховые взносы на обязательное социальное страхование от несчастных случаев на производстве и профессиональных заболеваний, в соответствии с трудовым законодательством Российской Федерации и иными нормативными правовыми актами, содержащими нормы трудового права	9 990,81
иные затраты, непосредственно связанные с оказанием муниципальной услуги, в том числе:	131,31
затраты на оплату коммунальных услуг	90,87
затраты на содержание объектов недвижимого имущества	40,44
базовый норматив затрат на общехозяйственные нужды на оказание муниципальной услуги, в том числе:	9 289,94
затраты на оплату труда работников, которые не принимают непосредственного участия в оказании муниципальной услуги, и начисления на выплаты по оплате труда работников, которые не принимают непосредственного участия в оказании муниципальной услуги	404,79
затраты на коммунальные услуги	202,85
затраты на содержание объектов недвижимого имущества	198,69
затраты на приобретение услуг связи	65,52
затраты на прочие общехозяйственные нужды	8 418,09
2. Нормативные затраты на оказание муниципальной услуги с учетом отраслевых корректирующих коэффициентов, учитывающих учитывающий вид учреждения при наличии в Учреждении спортивной площадки	
центр	22 323,87
2025 год	
1. Базовый норматив затрат на оказание муниципальной услуги, в том числе:	19 431,89
базовый норматив затрат, непосредственно связанных с оказанием муниципальной услуги, в том числе:	10 122,12
затраты на оплату труда работников, непосредственно связанных с оказанием муниципальной услуги, и начисления на выплаты по оплате труда работников, непосредственно связанных с оказанием муниципальной услуги, включая страховые взносы в Пенсионный фонд Российской Федерации, Фонд социального страхования Российской Федерации и Федеральный фонд обязательного медицинского страхования, страховые взносы на обязательное социальное страхование от несчастных случаев на производстве и профессиональных заболеваний, в соответствии с трудовым законодательством Российской Федерации и иными нормативными правовыми актами, содержащими нормы трудового права	9 990,81
иные затраты, непосредственно связанные с оказанием муниципальной услуги, в том числе:	131,31
затраты на оплату коммунальных услуг	90,87
затраты на содержание объектов недвижимого имущества	40,44

1	2
базовый норматив затрат на общехозяйственные нужды на оказание муниципальной услуги, в том числе:	9 309,77
затраты на оплату труда работников, которые не принимают непосредственного участия в оказании муниципальной услуги, и начисления на выплаты по оплате труда работников, которые не принимают непосредственного участия в оказании муниципальной услуги	424,62
затраты на коммунальные услуги	202,85
затраты на содержание объектов недвижимого имущества	198,69
затраты на приобретение услуг связи	65,52
затраты на прочие общехозяйственные нужды	8 418,09
2. Нормативные затраты на оказание муниципальной услуги с учетом отраслевых корректирующих коэффициентов, учитывающих учитывающий вид учреждения при наличии в Учреждении спортивной площадки	
центр	22 346,67
2026 год	
1. Базовый норматив затрат на оказание муниципальной услуги, в том числе:	19 431,89
базовый норматив затрат, непосредственно связанных с оказанием муниципальной услуги, в том числе:	10 122,12
затраты на оплату труда работников, непосредственно связанных с оказанием муниципальной услуги, и начисления на выплаты по оплате труда работников, непосредственно связанных с оказанием муниципальной услуги, включая страховые взносы в Пенсионный фонд Российской Федерации, Фонд социального страхования Российской Федерации и Федеральный фонд обязательного медицинского страхования, страховые взносы на обязательное социальное страхование от несчастных случаев на производстве и профессиональных заболеваний, в соответствии с трудовым законодательством Российской Федерации и иными нормативными правовыми актами, содержащими нормы трудового права	9 990,81
иные затраты, непосредственно связанные с оказанием муниципальной услуги, в том числе:	131,31
затраты на оплату коммунальных услуг	90,87
затраты на содержание объектов недвижимого имущества	40,44
базовый норматив затрат на общехозяйственные нужды на оказание муниципальной услуги, в том числе:	9 309,77
затраты на оплату труда работников, которые не принимают непосредственного участия в оказании муниципальной услуги, и начисления на выплаты по оплате труда работников, которые не принимают непосредственного участия в оказании муниципальной услуги	424,62
затраты на коммунальные услуги	202,85
затраты на содержание объектов недвижимого имущества	198,69
затраты на приобретение услуг связи	65,52
затраты на прочие общехозяйственные нужды	8 418,09
2. Нормативные затраты на оказание муниципальной услуги с учетом отраслевых корректирующих коэффициентов, учитывающих учитывающий вид учреждения при наличии в Учреждении спортивной площадки	
центр	22 346,67

**31. Реализация дополнительных образовательных программ спортивной подготовки по олимпийским видам спорта, тренировочный этап (этап спортивной специализации): бокс**

Направления затрат	Размер, руб.
1	2
2024 год	
1. Базовый норматив затрат на оказание муниципальной услуги, в том числе:	33 753,02
базовый норматив затрат, непосредственно связанных с оказанием муниципальной услуги, в том числе:	21 324,02

1	2
затраты на оплату труда работников, непосредственно связанных с оказанием муниципальной услуги, и начисления на выплаты по оплате труда работников, непосредственно связанных с оказанием муниципальной услуги, включая страховые взносы в Пенсионный фонд Российской Федерации, Фонд социального страхования Российской Федерации и Федеральный фонд обязательного медицинского страхования, страховые взносы на обязательное социальное страхование от несчастных случаев на производстве и профессиональных заболеваний, в соответствии с трудовым законодательством Российской Федерации и иными нормативными правовыми актами, содержащими нормы трудового права	21 192,71
иные затраты, непосредственно связанные с оказанием муниципальной услуги, в том числе:	131,31
затраты на оплату коммунальных услуг	90,87
затраты на содержание объектов недвижимого имущества	40,44
базовый норматив затрат на общехозяйственные нужды на оказание муниципальной услуги, в том числе:	12 429,00
затраты на оплату труда работников, которые не принимают непосредственного участия в оказании муниципальной услуги, и начисления на выплаты по оплате труда работников, которые не принимают непосредственного участия в оказании муниципальной услуги	404,79
затраты на коммунальные услуги	202,85
затраты на содержание объектов недвижимого имущества	198,69
затраты на приобретение услуг связи	65,52
затраты на прочие общехозяйственные нужды	11 557,15
2. Нормативные затраты на оказание муниципальной услуги с учетом отраслевых корректирующих коэффициентов, учитывающих учитывающий вид учреждения при наличии в Учреждении спортивной площадки	
центр	38 815,97
2025 год	
1. Базовый норматив затрат на оказание муниципальной услуги, в том числе:	33 772,85
базовый норматив затрат, непосредственно связанных с оказанием муниципальной услуги, в том числе:	21 324,02
затраты на оплату труда работников, непосредственно связанных с оказанием муниципальной услуги, и начисления на выплаты по оплате труда работников, непосредственно связанных с оказанием муниципальной услуги, включая страховые взносы в Пенсионный фонд Российской Федерации, Фонд социального страхования Российской Федерации и Федеральный фонд обязательного медицинского страхования, страховые взносы на обязательное социальное страхование от несчастных случаев на производстве и профессиональных заболеваний, в соответствии с трудовым законодательством Российской Федерации и иными нормативными правовыми актами, содержащими нормы трудового права	21 192,71
иные затраты, непосредственно связанные с оказанием муниципальной услуги, в том числе:	131,31
затраты на оплату коммунальных услуг	90,87
затраты на содержание объектов недвижимого имущества	40,44
базовый норматив затрат на общехозяйственные нужды на оказание муниципальной услуги, в том числе:	12 448,83
затраты на оплату труда работников, которые не принимают непосредственного участия в оказании муниципальной услуги, и начисления на выплаты по оплате труда работников, которые не принимают непосредственного участия в оказании муниципальной услуги	424,62
затраты на коммунальные услуги	202,85
затраты на содержание объектов недвижимого имущества	198,69
затраты на приобретение услуг связи	65,52
затраты на прочие общехозяйственные нужды	11 557,15
2. Нормативные затраты на оказание муниципальной услуги с учетом отраслевых корректирующих коэффициентов, учитывающих учитывающий вид учреждения при наличии в Учреждении спортивной площадки	
центр	38 838,78
2026 год	
1. Базовый норматив затрат на оказание муниципальной услуги, в том числе:	33 772,85

1	2
базовый норматив затрат, непосредственно связанных с оказанием муниципальной услуги, в том числе:	21 324,02
затраты на оплату труда работников, непосредственно связанных с оказанием муниципальной услуги, и начисления на выплаты по оплате труда работников, непосредственно связанных с оказанием муниципальной услуги, включая страховые взносы в Пенсионный фонд Российской Федерации, Фонд социального страхования Российской Федерации и Федеральный фонд обязательного медицинского страхования, страховые взносы на обязательное социальное страхование от несчастных случаев на производстве и профессиональных заболеваний, в соответствии с трудовым законодательством Российской Федерации и иными нормативными правовыми актами, содержащими нормы трудового права	21 192,71
иные затраты, непосредственно связанные с оказанием муниципальной услуги, в том числе:	131,31
затраты на оплату коммунальных услуг	90,87
затраты на содержание объектов недвижимого имущества	40,44
базовый норматив затрат на общехозяйственные нужды на оказание муниципальной услуги, в том числе:	12 448,83
затраты на оплату труда работников, которые не принимают непосредственного участия в оказании муниципальной услуги, и начисления на выплаты по оплате труда работников, которые не принимают непосредственного участия в оказании муниципальной услуги	424,62
затраты на коммунальные услуги	202,85
затраты на содержание объектов недвижимого имущества	198,69
затраты на приобретение услуг связи	65,52
затраты на прочие общехозяйственные нужды	11 557,15
2. Нормативные затраты на оказание муниципальной услуги с учетом отраслевых корректирующих коэффициентов, учитывающих учитывающий вид учреждения при наличии в Учреждении спортивной площадки	
центр	38 838,78

**32. Реализация дополнительных образовательных программ спортивной подготовки по олимпийским видам спорта, этап начальной подготовки: спортивная борьба**

Направления затрат	Размер, руб.
1	2
2024 год	
1. Базовый норматив затрат на оказание муниципальной услуги, в том числе:	17 093,10
базовый норматив затрат, непосредственно связанных с оказанием муниципальной услуги, в том числе:	10 122,16
затраты на оплату труда работников, непосредственно связанных с оказанием муниципальной услуги, и начисления на выплаты по оплате труда работников, непосредственно связанных с оказанием муниципальной услуги, включая страховые взносы в Пенсионный фонд Российской Федерации, Фонд социального страхования Российской Федерации и Федеральный фонд обязательного медицинского страхования, страховые взносы на обязательное социальное страхование от несчастных случаев на производстве и профессиональных заболеваний, в соответствии с трудовым законодательством Российской Федерации и иными нормативными правовыми актами, содержащими нормы трудового права	9 990,85
иные затраты, непосредственно связанные с оказанием муниципальной услуги, в том числе:	131,31
затраты на оплату коммунальных услуг	90,87
затраты на содержание объектов недвижимого имущества	40,44
базовый норматив затрат на общехозяйственные нужды на оказание муниципальной услуги, в том числе:	6 970,94
затраты на оплату труда работников, которые не принимают непосредственного участия в оказании муниципальной услуги, и начисления на выплаты по оплате труда работников, которые не принимают непосредственного участия в оказании муниципальной услуги	404,79
затраты на коммунальные услуги	202,85
затраты на содержание объектов недвижимого имущества	198,69

1	2
затраты на приобретение услуг связи	65,52
затраты на прочие общехозяйственные нужды	6 099,09
2. Нормативные затраты на оказание муниципальной услуги с учетом отраслевых корректирующих коэффициентов, учитывающих учитывающий вид учреждения при наличии в Учреждении спортивной площадки	
центр	19 657,07
2025 год	
1. Базовый норматив затрат на оказание муниципальной услуги, в том числе:	17 112,93
базовый норматив затрат, непосредственно связанных с оказанием муниципальной услуги, в том числе:	10 122,16
затраты на оплату труда работников, непосредственно связанных с оказанием муниципальной услуги, и начисления на выплаты по оплате труда работников, непосредственно связанных с оказанием муниципальной услуги, включая страховые взносы в Пенсионный фонд Российской Федерации, Фонд социального страхования Российской Федерации и Федеральный фонд обязательного медицинского страхования, страховые взносы на обязательное социальное страхование от несчастных случаев на производстве и профессиональных заболеваний, в соответствии с трудовым законодательством Российской Федерации и иными нормативными правовыми актами, содержащими нормы трудового права	9 990,85
иные затраты, непосредственно связанные с оказанием муниципальной услуги, в том числе:	131,31
затраты на оплату коммунальных услуг	90,87
затраты на содержание объектов недвижимого имущества	40,44
базовый норматив затрат на общехозяйственные нужды на оказание муниципальной услуги, в том числе:	6 990,77
затраты на оплату труда работников, которые не принимают непосредственного участия в оказании муниципальной услуги, и начисления на выплаты по оплате труда работников, которые не принимают непосредственного участия в оказании муниципальной услуги	424,62
затраты на коммунальные услуги	202,85
затраты на содержание объектов недвижимого имущества	198,69
затраты на приобретение услуг связи	65,52
затраты на прочие общехозяйственные нужды	6 099,09
2. Нормативные затраты на оказание муниципальной услуги с учетом отраслевых корректирующих коэффициентов, учитывающих учитывающий вид учреждения при наличии в Учреждении спортивной площадки	
центр	19 679,87
2026 год	
1. Базовый норматив затрат на оказание муниципальной услуги, в том числе:	17 112,93
базовый норматив затрат, непосредственно связанных с оказанием муниципальной услуги, в том числе:	10 122,16
затраты на оплату труда работников, непосредственно связанных с оказанием муниципальной услуги, и начисления на выплаты по оплате труда работников, непосредственно связанных с оказанием муниципальной услуги, включая страховые взносы в Пенсионный фонд Российской Федерации, Фонд социального страхования Российской Федерации и Федеральный фонд обязательного медицинского страхования, страховые взносы на обязательное социальное страхование от несчастных случаев на производстве и профессиональных заболеваний, в соответствии с трудовым законодательством Российской Федерации и иными нормативными правовыми актами, содержащими нормы трудового права	9 990,85
иные затраты, непосредственно связанные с оказанием муниципальной услуги, в том числе:	131,31
затраты на оплату коммунальных услуг	90,87
затраты на содержание объектов недвижимого имущества	40,44
базовый норматив затрат на общехозяйственные нужды на оказание муниципальной услуги, в том числе:	6 990,77
затраты на оплату труда работников, которые не принимают непосредственного участия в оказании муниципальной услуги, и начисления на выплаты по оплате труда работников, которые не принимают непосредственного участия в оказании муниципальной услуги	424,62



1	2
затраты на коммунальные услуги	202,85
затраты на содержание объектов недвижимого имущества	198,69
затраты на приобретение услуг связи	65,52
затраты на прочие общехозяйственные нужды	6 099,09
2. Нормативные затраты на оказание муниципальной услуги с учетом отраслевых корректирующих коэффициентов, учитывающих учитывающий вид учреждения при наличии в Учреждении спортивной площадки	
центр	19 679,87

**33. Реализация дополнительных образовательных программ спортивной подготовки по неолимпийским видам спорта, этап начальной подготовки: шахматы**

Направления затрат	Размер, руб.
1	2
2024 год	
1. Базовый норматив затрат на оказание муниципальной услуги, в том числе:	14 169,33
базовый норматив затрат, непосредственно связанных с оказанием муниципальной услуги, в том числе:	10 122,19
затраты на оплату труда работников, непосредственно связанных с оказанием муниципальной услуги, и начисления на выплаты по оплате труда работников, непосредственно связанных с оказанием муниципальной услуги, включая страховые взносы в Пенсионный фонд Российской Федерации, Фонд социального страхования Российской Федерации и Федеральный фонд обязательного медицинского страхования, страховые взносы на обязательное социальное страхование от несчастных случаев на производстве и профессиональных заболеваний, в соответствии с трудовым законодательством Российской Федерации и иными нормативными правовыми актами, содержащими нормы трудового права	9 990,88
иные затраты, непосредственно связанные с оказанием муниципальной услуги, в том числе:	131,31
затраты на оплату коммунальных услуг	90,87
затраты на содержание объектов недвижимого имущества	40,44
базовый норматив затрат на общехозяйственные нужды на оказание муниципальной услуги, в том числе:	4 047,14
затраты на оплату труда работников, которые не принимают непосредственного участия в оказании муниципальной услуги, и начисления на выплаты по оплате труда работников, которые не принимают непосредственного участия в оказании муниципальной услуги	404,79
затраты на коммунальные услуги	202,85
затраты на содержание объектов недвижимого имущества	198,69
затраты на приобретение услуг связи	65,52
затраты на прочие общехозяйственные нужды	3 175,29
2. Нормативные затраты на оказание муниципальной услуги с учетом отраслевых корректирующих коэффициентов, учитывающих учитывающий вид учреждения при наличии в Учреждении спортивной площадки	
центр	16 294,73
2025 год	
1. Базовый норматив затрат на оказание муниципальной услуги, в том числе:	14 189,16
базовый норматив затрат, непосредственно связанных с оказанием муниципальной услуги, в том числе:	10 122,19
затраты на оплату труда работников, непосредственно связанных с оказанием муниципальной услуги, и начисления на выплаты по оплате труда работников, непосредственно связанных с оказанием муниципальной услуги, включая страховые взносы в Пенсионный фонд Российской Федерации, Фонд социального страхования Российской Федерации и Федеральный фонд обязательного медицинского страхования, страховые взносы на обязательное социальное страхование от несчастных случаев на производстве и профессиональных заболеваний, в соответствии с трудовым законодательством Российской Федерации и иными нормативными правовыми актами, содержащими нормы трудового права	9 990,88

1	2
иные затраты, непосредственно связанные с оказанием муниципальной услуги, в том числе:	131,31
затраты на оплату коммунальных услуг	90,87
затраты на содержание объектов недвижимого имущества	40,44
базовый норматив затрат на общехозяйственные нужды на оказание муниципальной услуги, в том числе:	4 066,97
затраты на оплату труда работников, которые не принимают непосредственного участия в оказании муниципальной услуги, и начисления на выплаты по оплате труда работников, которые не принимают непосредственного участия в оказании муниципальной услуги	424,62
затраты на коммунальные услуги	202,85
затраты на содержание объектов недвижимого имущества	198,69
затраты на приобретение услуг связи	65,52
затраты на прочие общехозяйственные нужды	3 175,29
2. Нормативные затраты на оказание муниципальной услуги с учетом отраслевых корректирующих коэффициентов, учитывающих учитывающий вид учреждения при наличии в Учреждении спортивной площадки	
центр	16 317,53
2026 год	
1. Базовый норматив затрат на оказание муниципальной услуги, в том числе:	14 189,16
базовый норматив затрат, непосредственно связанных с оказанием муниципальной услуги, в том числе:	10 122,19
затраты на оплату труда работников, непосредственно связанных с оказанием муниципальной услуги, и начисления на выплаты по оплате труда работников, непосредственно связанных с оказанием муниципальной услуги, включая страховые взносы в Пенсионный фонд Российской Федерации, Фонд социального страхования Российской Федерации и Федеральный фонд обязательного медицинского страхования, страховые взносы на обязательное социальное страхование от несчастных случаев на производстве и профессиональных заболеваний, в соответствии с трудовым законодательством Российской Федерации и иными нормативными правовыми актами, содержащими нормы трудового права	9 990,88
иные затраты, непосредственно связанные с оказанием муниципальной услуги, в том числе:	131,31
затраты на оплату коммунальных услуг	90,87
затраты на содержание объектов недвижимого имущества	40,44
базовый норматив затрат на общехозяйственные нужды на оказание муниципальной услуги, в том числе:	4 066,97
затраты на оплату труда работников, которые не принимают непосредственного участия в оказании муниципальной услуги, и начисления на выплаты по оплате труда работников, которые не принимают непосредственного участия в оказании муниципальной услуги	424,62
затраты на коммунальные услуги	202,85
затраты на содержание объектов недвижимого имущества	198,69
затраты на приобретение услуг связи	65,52
затраты на прочие общехозяйственные нужды	3 175,29
2. Нормативные затраты на оказание муниципальной услуги с учетом отраслевых корректирующих коэффициентов, учитывающих учитывающий вид учреждения при наличии в Учреждении спортивной площадки	
центр	16 317,53

**34. Реализация дополнительных образовательных программ спортивной подготовки по неолимпийским видам спорта, этап начальной подготовки: чир спорт**

Направления затрат	Размер, руб.
1	2
2024 год	
1. Базовый норматив затрат на оказание муниципальной услуги, в том числе:	14 108,60
базовый норматив затрат, непосредственно связанных с оказанием муниципальной услуги, в том числе:	8 608,42

1	2
затраты на оплату труда работников, непосредственно связанных с оказанием муниципальной услуги, и начисления на выплаты по оплате труда работников, непосредственно связанных с оказанием муниципальной услуги, включая страховые взносы в Пенсионный фонд Российской Федерации, Фонд социального страхования Российской Федерации и Федеральный фонд обязательного медицинского страхования, страховые взносы на обязательное социальное страхование от несчастных случаев на производстве и профессиональных заболеваний, в соответствии с трудовым законодательством Российской Федерации и иными нормативными правовыми актами, содержащими нормы трудового права	8 477,11
иные затраты, непосредственно связанные с оказанием муниципальной услуги, в том числе:	131,31
затраты на оплату коммунальных услуг	90,87
затраты на содержание объектов недвижимого имущества	40,44
базовый норматив затрат на общехозяйственные нужды на оказание муниципальной услуги, в том числе:	5 500,18
затраты на оплату труда работников, которые не принимают непосредственного участия в оказании муниципальной услуги, и начисления на выплаты по оплате труда работников, которые не принимают непосредственного участия в оказании муниципальной услуги	404,79
затраты на коммунальные услуги	202,85
затраты на содержание объектов недвижимого имущества	198,69
затраты на приобретение услуг связи	65,52
затраты на прочие общехозяйственные нужды	4 628,33
2. Нормативные затраты на оказание муниципальной услуги с учетом отраслевых корректирующих коэффициентов, учитывающих вид учреждения	
центр	18 341,18
2025 год	
1. Базовый норматив затрат на оказание муниципальной услуги, в том числе:	14 128,43
базовый норматив затрат, непосредственно связанных с оказанием муниципальной услуги, в том числе:	8 608,42
затраты на оплату труда работников, непосредственно связанных с оказанием муниципальной услуги, и начисления на выплаты по оплате труда работников, непосредственно связанных с оказанием муниципальной услуги, включая страховые взносы в Пенсионный фонд Российской Федерации, Фонд социального страхования Российской Федерации и Федеральный фонд обязательного медицинского страхования, страховые взносы на обязательное социальное страхование от несчастных случаев на производстве и профессиональных заболеваний, в соответствии с трудовым законодательством Российской Федерации и иными нормативными правовыми актами, содержащими нормы трудового права	8 477,11
иные затраты, непосредственно связанные с оказанием муниципальной услуги, в том числе:	131,31
затраты на оплату коммунальных услуг	90,87
затраты на содержание объектов недвижимого имущества	40,44
базовый норматив затрат на общехозяйственные нужды на оказание муниципальной услуги, в том числе:	5 520,01
затраты на оплату труда работников, которые не принимают непосредственного участия в оказании муниципальной услуги, и начисления на выплаты по оплате труда работников, которые не принимают непосредственного участия в оказании муниципальной услуги	424,62
затраты на коммунальные услуги	202,85
затраты на содержание объектов недвижимого имущества	198,69
затраты на приобретение услуг связи	65,52
затраты на прочие общехозяйственные нужды	4 628,33
2. Нормативные затраты на оказание муниципальной услуги с учетом отраслевых корректирующих коэффициентов, учитывающих вид учреждения	
центр	18 366,96
2026 год	
1. Базовый норматив затрат на оказание муниципальной услуги, в том числе:	14 128,43
базовый норматив затрат, непосредственно связанных с оказанием муниципальной услуги, в том числе:	8 608,42

1	2
затраты на оплату труда работников, непосредственно связанных с оказанием муниципальной услуги, и начисления на выплаты по оплате труда работников, непосредственно связанных с оказанием муниципальной услуги, включая страховые взносы в Пенсионный фонд Российской Федерации, Фонд социального страхования Российской Федерации и Федеральный фонд обязательного медицинского страхования, страховые взносы на обязательное социальное страхование от несчастных случаев на производстве и профессиональных заболеваний, в соответствии с трудовым законодательством Российской Федерации и иными нормативными правовыми актами, содержащими нормы трудового права	8 477,11
иные затраты, непосредственно связанные с оказанием муниципальной услуги, в том числе:	131,31
затраты на оплату коммунальных услуг	90,87
затраты на содержание объектов недвижимого имущества	40,44
базовый норматив затрат на общехозяйственные нужды на оказание муниципальной услуги, в том числе:	5 520,01
затраты на оплату труда работников, которые не принимают непосредственного участия в оказании муниципальной услуги, и начисления на выплаты по оплате труда работников, которые не принимают непосредственного участия в оказании муниципальной услуги	424,62
затраты на коммунальные услуги	202,85
затраты на содержание объектов недвижимого имущества	198,69
затраты на приобретение услуг связи	65,52
затраты на прочие общехозяйственные нужды	4 628,33
2. Нормативные затраты на оказание муниципальной услуги с учетом отраслевых корректирующих коэффициентов, учитывающих вид учреждения	
центр	18 366,96

**35. Реализация дополнительных образовательных программ спортивной подготовки по олимпийским видам спорта, этап начальной подготовки: парусный спорт**

Направления затрат	Размер, руб.
1	2
2024 год	
Базовый норматив затрат на оказание муниципальной услуги, в том числе:	38 696,86
базовый норматив затрат, непосредственно связанных с оказанием муниципальной услуги, в том числе:	8 608,39
затраты на оплату труда работников, непосредственно связанных с оказанием муниципальной услуги, и начисления на выплаты по оплате труда работников, непосредственно связанных с оказанием муниципальной услуги, включая страховые взносы в Пенсионный фонд Российской Федерации, Фонд социального страхования Российской Федерации и Федеральный фонд обязательного медицинского страхования, страховые взносы на обязательное социальное страхование от несчастных случаев на производстве и профессиональных заболеваний, в соответствии с трудовым законодательством Российской Федерации и иными нормативными правовыми актами, содержащими нормы трудового права	8 477,08
иные затраты, непосредственно связанные с оказанием муниципальной услуги, в том числе:	131,31
затраты на оплату коммунальных услуг	90,87
затраты на содержание объектов недвижимого имущества	40,44
базовый норматив затрат на общехозяйственные нужды на оказание муниципальной услуги, в том числе:	30 088,47
затраты на оплату труда работников, которые не принимают непосредственного участия в оказании муниципальной услуги, и начисления на выплаты по оплате труда работников, которые не принимают непосредственного участия в оказании муниципальной услуги	404,79
затраты на коммунальные услуги	202,85
затраты на содержание объектов недвижимого имущества	198,69
затраты на приобретение услуг связи	65,52
затраты на прочие общехозяйственные нужды	29 216,62
2025 год	
Базовый норматив затрат на оказание муниципальной услуги, в том числе:	38 716,69

1	2
базовый норматив затрат, непосредственно связанных с оказанием муниципальной услуги, в том числе:	8 608,39
затраты на оплату труда работников, непосредственно связанных с оказанием муниципальной услуги, и начисления на выплаты по оплате труда работников, непосредственно связанных с оказанием муниципальной услуги, включая страховые взносы в Пенсионный фонд Российской Федерации, Фонд социального страхования Российской Федерации и Федеральный фонд обязательного медицинского страхования, страховые взносы на обязательное социальное страхование от несчастных случаев на производстве и профессиональных заболеваний, в соответствии с трудовым законодательством Российской Федерации и иными нормативными правовыми актами, содержащими нормы трудового права	8 477,08
иные затраты, непосредственно связанные с оказанием муниципальной услуги, в том числе:	131,31
затраты на оплату коммунальных услуг	90,87
затраты на содержание объектов недвижимого имущества	40,44
базовый норматив затрат на общехозяйственные нужды на оказание муниципальной услуги, в том числе:	30 108,30
затраты на оплату труда работников, которые не принимают непосредственного участия в оказании муниципальной услуги, и начисления на выплаты по оплате труда работников, которые не принимают непосредственного участия в оказании муниципальной услуги	424,62
затраты на коммунальные услуги	202,85
затраты на содержание объектов недвижимого имущества	198,69
затраты на приобретение услуг связи	65,52
затраты на прочие общехозяйственные нужды	29 216,62
2026 год	
Базовый норматив затрат на оказание муниципальной услуги, в том числе:	38 716,69
базовый норматив затрат, непосредственно связанных с оказанием муниципальной услуги, в том числе:	8 608,39
затраты на оплату труда работников, непосредственно связанных с оказанием муниципальной услуги, и начисления на выплаты по оплате труда работников, непосредственно связанных с оказанием муниципальной услуги, включая страховые взносы в Пенсионный фонд Российской Федерации, Фонд социального страхования Российской Федерации и Федеральный фонд обязательного медицинского страхования, страховые взносы на обязательное социальное страхование от несчастных случаев на производстве и профессиональных заболеваний, в соответствии с трудовым законодательством Российской Федерации и иными нормативными правовыми актами, содержащими нормы трудового права	8 477,08
иные затраты, непосредственно связанные с оказанием муниципальной услуги, в том числе:	131,31
затраты на оплату коммунальных услуг	90,87
затраты на содержание объектов недвижимого имущества	40,44
базовый норматив затрат на общехозяйственные нужды на оказание муниципальной услуги, в том числе:	30 108,30
затраты на оплату труда работников, которые не принимают непосредственного участия в оказании муниципальной услуги, и начисления на выплаты по оплате труда работников, которые не принимают непосредственного участия в оказании муниципальной услуги	424,62
затраты на коммунальные услуги	202,85
затраты на содержание объектов недвижимого имущества	198,69
затраты на приобретение услуг связи	65,52
затраты на прочие общехозяйственные нужды	29 216,62

**36. Реализация дополнительных образовательных программ спортивной подготовки по неолимпийским видам спорта, этап начальной подготовки: радиоспорт**

Направления затрат	Размер, руб.
1	2
2024 год	
Базовый норматив затрат на оказание муниципальной услуги, в том числе:	29 766,10
базовый норматив затрат, непосредственно связанных с оказанием муниципальной услуги, в том числе:	12 544,23



1	2
затраты на оплату труда работников, непосредственно связанных с оказанием муниципальной услуги, и начисления на выплаты по оплате труда работников, непосредственно связанных с оказанием муниципальной услуги, включая страховые взносы в Пенсионный фонд Российской Федерации, Фонд социального страхования Российской Федерации и Федеральный фонд обязательного медицинского страхования, страховые взносы на обязательное социальное страхование от несчастных случаев на производстве и профессиональных заболеваний, в соответствии с трудовым законодательством Российской Федерации и иными нормативными правовыми актами, содержащими нормы трудового права	12 412,92
иные затраты, непосредственно связанные с оказанием муниципальной услуги, в том числе:	131,31
затраты на оплату коммунальных услуг	90,87
затраты на содержание объектов недвижимого имущества	40,44
базовый норматив затрат на общехозяйственные нужды на оказание муниципальной услуги, в том числе:	17 221,87
затраты на оплату труда работников, которые не принимают непосредственного участия в оказании муниципальной услуги, и начисления на выплаты по оплате труда работников, которые не принимают непосредственного участия в оказании муниципальной услуги	404,79
затраты на коммунальные услуги	202,85
затраты на содержание объектов недвижимого имущества	198,69
затраты на приобретение услуг связи	65,52
затраты на прочие общехозяйственные нужды	16 350,02
2025 год	
Базовый норматив затрат на оказание муниципальной услуги, в том числе:	29 785,93
базовый норматив затрат, непосредственно связанных с оказанием муниципальной услуги, в том числе:	12 544,23
затраты на оплату труда работников, непосредственно связанных с оказанием муниципальной услуги, и начисления на выплаты по оплате труда работников, непосредственно связанных с оказанием муниципальной услуги, включая страховые взносы в Пенсионный фонд Российской Федерации, Фонд социального страхования Российской Федерации и Федеральный фонд обязательного медицинского страхования, страховые взносы на обязательное социальное страхование от несчастных случаев на производстве и профессиональных заболеваний, в соответствии с трудовым законодательством Российской Федерации и иными нормативными правовыми актами, содержащими нормы трудового права	12 412,92
иные затраты, непосредственно связанные с оказанием муниципальной услуги, в том числе:	131,31
затраты на оплату коммунальных услуг	90,87
затраты на содержание объектов недвижимого имущества	40,44
базовый норматив затрат на общехозяйственные нужды на оказание муниципальной услуги, в том числе:	17 241,70
затраты на оплату труда работников, которые не принимают непосредственного участия в оказании муниципальной услуги, и начисления на выплаты по оплате труда работников, которые не принимают непосредственного участия в оказании муниципальной услуги	424,62
затраты на коммунальные услуги	202,85
затраты на содержание объектов недвижимого имущества	198,69
затраты на приобретение услуг связи	65,52
затраты на прочие общехозяйственные нужды	16 350,02
2026 год	
Базовый норматив затрат на оказание муниципальной услуги, в том числе:	29 785,93
базовый норматив затрат, непосредственно связанных с оказанием муниципальной услуги, в том числе:	12 544,23
затраты на оплату труда работников, непосредственно связанных с оказанием муниципальной услуги, и начисления на выплаты по оплате труда работников, непосредственно связанных с оказанием муниципальной услуги, включая страховые взносы в Пенсионный фонд Российской Федерации, Фонд социального страхования Российской Федерации и Федеральный фонд обязательного медицинского страхования, страховые взносы на обязательное социальное страхование от несчастных случаев на производстве и профессиональных заболеваний, в соответствии с трудовым законодательством Российской Федерации и иными нормативными правовыми актами, содержащими нормы трудового права	12 412,92

1	2
иные затраты, непосредственно связанные с оказанием муниципальной услуги, в том числе:	131,31
затраты на оплату коммунальных услуг	90,87
затраты на содержание объектов недвижимого имущества	40,44
базовый норматив затрат на общехозяйственные нужды на оказание муниципальной услуги, в том числе:	17 241,70
затраты на оплату труда работников, которые не принимают непосредственного участия в оказании муниципальной услуги, и начисления на выплаты по оплате труда работников, которые не принимают непосредственного участия в оказании муниципальной услуги	424,62
затраты на коммунальные услуги	202,85
затраты на содержание объектов недвижимого имущества	198,69
затраты на приобретение услуг связи	65,52
затраты на прочие общехозяйственные нужды	16 350,02

**37. Реализация дополнительных образовательных программ спортивной подготовки по неолимпийским видам спорта, тренировочный этап (этап спортивной специализации): радиоспорт**

Направления затрат	Размер, руб.
1	2
2024 год	
Базовый норматив затрат на оказание муниципальной услуги, в том числе:	55 917,29
базовый норматив затрат, непосредственно связанных с оказанием муниципальной услуги, в том числе:	26 773,70
затраты на оплату труда работников, непосредственно связанных с оказанием муниципальной услуги, и начисления на выплаты по оплате труда работников, непосредственно связанных с оказанием муниципальной услуги, включая страховые взносы в Пенсионный фонд Российской Федерации, Фонд социального страхования Российской Федерации и Федеральный фонд обязательного медицинского страхования, страховые взносы на обязательное социальное страхование от несчастных случаев на производстве и профессиональных заболеваний, в соответствии с трудовым законодательством Российской Федерации и иными нормативными правовыми актами, содержащими нормы трудового права	26 642,39
иные затраты, непосредственно связанные с оказанием муниципальной услуги, в том числе:	131,31
затраты на оплату коммунальных услуг	90,87
затраты на содержание объектов недвижимого имущества	40,44
базовый норматив затрат на общехозяйственные нужды на оказание муниципальной услуги, в том числе:	29 143,59
затраты на оплату труда работников, которые не принимают непосредственного участия в оказании муниципальной услуги, и начисления на выплаты по оплате труда работников, которые не принимают непосредственного участия в оказании муниципальной услуги	404,79
затраты на коммунальные услуги	202,85
затраты на содержание объектов недвижимого имущества	198,69
затраты на приобретение услуг связи	65,52
затраты на прочие общехозяйственные нужды	28 271,74
2025 год	
Базовый норматив затрат на оказание муниципальной услуги, в том числе:	55 937,12
базовый норматив затрат, непосредственно связанных с оказанием муниципальной услуги, в том числе:	26 773,70
затраты на оплату труда работников, непосредственно связанных с оказанием муниципальной услуги, и начисления на выплаты по оплате труда работников, непосредственно связанных с оказанием муниципальной услуги, включая страховые взносы в Пенсионный фонд Российской Федерации, Фонд социального страхования Российской Федерации и Федеральный фонд обязательного медицинского страхования, страховые взносы на обязательное социальное страхование от несчастных случаев на производстве и профессиональных заболеваний, в соответствии с трудовым законодательством Российской Федерации и иными нормативными правовыми актами, содержащими нормы трудового права	26 642,39

1	2
иные затраты, непосредственно связанные с оказанием муниципальной услуги, в том числе:	131,31
затраты на оплату коммунальных услуг	90,87
затраты на содержание объектов недвижимого имущества	40,44
базовый норматив затрат на общехозяйственные нужды на оказание муниципальной услуги, в том числе:	29 163,42
затраты на оплату труда работников, которые не принимают непосредственного участия в оказании муниципальной услуги, и начисления на выплаты по оплате труда работников, которые не принимают непосредственного участия в оказании муниципальной услуги	424,62
затраты на коммунальные услуги	202,85
затраты на содержание объектов недвижимого имущества	198,69
затраты на приобретение услуг связи	65,52
затраты на прочие общехозяйственные нужды	28 271,74
2026 год	
Базовый норматив затрат на оказание муниципальной услуги, в том числе:	55 937,12
базовый норматив затрат, непосредственно связанных с оказанием муниципальной услуги, в том числе:	26 773,70
затраты на оплату труда работников, непосредственно связанных с оказанием муниципальной услуги, и начисления на выплаты по оплате труда работников, непосредственно связанных с оказанием муниципальной услуги, включая страховые взносы в Пенсионный фонд Российской Федерации, Фонд социального страхования Российской Федерации и Федеральный фонд обязательного медицинского страхования, страховые взносы на обязательное социальное страхование от несчастных случаев на производстве и профессиональных заболеваний, в соответствии с трудовым законодательством Российской Федерации и иными нормативными правовыми актами, содержащими нормы трудового права	26 642,39
иные затраты, непосредственно связанные с оказанием муниципальной услуги, в том числе:	131,31
затраты на оплату коммунальных услуг	90,87
затраты на содержание объектов недвижимого имущества	40,44
базовый норматив затрат на общехозяйственные нужды на оказание муниципальной услуги, в том числе:	29 163,42
затраты на оплату труда работников, которые не принимают непосредственного участия в оказании муниципальной услуги, и начисления на выплаты по оплате труда работников, которые не принимают непосредственного участия в оказании муниципальной услуги	424,62
затраты на коммунальные услуги	202,85
затраты на содержание объектов недвижимого имущества	198,69
затраты на приобретение услуг связи	65,52
затраты на прочие общехозяйственные нужды	28 271,74

**38. Реализация дополнительных образовательных программ спортивной подготовки по олимпийским видам спорта, этап начальной подготовки: фигурное катание**

Направления затрат	Размер, руб.
1	2
2024 год	
1. Базовый норматив затрат на оказание муниципальной услуги, в том числе:	24 076,47
базовый норматив затрат, непосредственно связанных с оказанием муниципальной услуги, в том числе:	18 599,28
затраты на оплату труда работников, непосредственно связанных с оказанием муниципальной услуги, и начисления на выплаты по оплате труда работников, непосредственно связанных с оказанием муниципальной услуги, включая страховые взносы в Пенсионный фонд Российской Федерации, Фонд социального страхования Российской Федерации и Федеральный фонд обязательного медицинского страхования, страховые взносы на обязательное социальное страхование от несчастных случаев на производстве и профессиональных заболеваний, в соответствии с трудовым законодательством Российской Федерации и иными нормативными правовыми актами, содержащими нормы трудового права	18 467,97
иные затраты, непосредственно связанные с оказанием муниципальной услуги, в том числе:	131,31

1	2
затраты на оплату коммунальных услуг	90,87
затраты на содержание объектов недвижимого имущества	40,44
базовый норматив затрат на общехозяйственные нужды на оказание муниципальной услуги, в том числе:	5 477,19
затраты на оплату труда работников, которые не принимают непосредственного участия в оказании муниципальной услуги, и начисления на выплаты по оплате труда работников, которые не принимают непосредственного участия в оказании муниципальной услуги	404,79
затраты на коммунальные услуги	202,85
затраты на содержание объектов недвижимого имущества	198,69
затраты на приобретение услуг связи	65,52
затраты на прочие общехозяйственные нужды	4 605,34
2. Нормативные затраты на оказание муниципальной услуги с учетом отраслевых корректирующих коэффициентов, учитывающих учитывающий вид учреждения при наличии в Учреждении спортивной площадки	
центр	27 687,94
2025 год	
1. Базовый норматив затрат на оказание муниципальной услуги, в том числе:	24 096,30
базовый норматив затрат, непосредственно связанных с оказанием муниципальной услуги, в том числе:	18 599,28
затраты на оплату труда работников, непосредственно связанных с оказанием муниципальной услуги, и начисления на выплаты по оплате труда работников, непосредственно связанных с оказанием муниципальной услуги, включая страховые взносы в Пенсионный фонд Российской Федерации, Фонд социального страхования Российской Федерации и Федеральный фонд обязательного медицинского страхования, страховые взносы на обязательное социальное страхование от несчастных случаев на производстве и профессиональных заболеваний, в соответствии с трудовым законодательством Российской Федерации и иными нормативными правовыми актами, содержащими нормы трудового права	18 467,97
иные затраты, непосредственно связанные с оказанием муниципальной услуги, в том числе:	131,31
затраты на оплату коммунальных услуг	90,87
затраты на содержание объектов недвижимого имущества	40,44
базовый норматив затрат на общехозяйственные нужды на оказание муниципальной услуги, в том числе:	5 497,02
затраты на оплату труда работников, которые не принимают непосредственного участия в оказании муниципальной услуги, и начисления на выплаты по оплате труда работников, которые не принимают непосредственного участия в оказании муниципальной услуги	424,62
затраты на коммунальные услуги	202,85
затраты на содержание объектов недвижимого имущества	198,69
затраты на приобретение услуг связи	65,52
затраты на прочие общехозяйственные нужды	4 605,34
2. Нормативные затраты на оказание муниципальной услуги с учетом отраслевых корректирующих коэффициентов, учитывающих учитывающий вид учреждения при наличии в Учреждении спортивной площадки	
центр	27 710,75
2026 год	
1. Базовый норматив затрат на оказание муниципальной услуги, в том числе:	24 096,30
базовый норматив затрат, непосредственно связанных с оказанием муниципальной услуги, в том числе:	18 599,28
затраты на оплату труда работников, непосредственно связанных с оказанием муниципальной услуги, и начисления на выплаты по оплате труда работников, непосредственно связанных с оказанием муниципальной услуги, включая страховые взносы в Пенсионный фонд Российской Федерации, Фонд социального страхования Российской Федерации и Федеральный фонд обязательного медицинского страхования, страховые взносы на обязательное социальное страхование от несчастных случаев на производстве и профессиональных заболеваний, в соответствии с трудовым законодательством Российской Федерации и иными нормативными правовыми актами, содержащими нормы трудового права	18 467,97

1	2
иные затраты, непосредственно связанные с оказанием муниципальной услуги, в том числе:	131,31
затраты на оплату коммунальных услуг	90,87
затраты на содержание объектов недвижимого имущества	40,44
базовый норматив затрат на общехозяйственные нужды на оказание муниципальной услуги, в том числе:	5 497,02
затраты на оплату труда работников, которые не принимают непосредственного участия в оказании муниципальной услуги, и начисления на выплаты по оплате труда работников, которые не принимают непосредственного участия в оказании муниципальной услуги	424,62
затраты на коммунальные услуги	202,85
затраты на содержание объектов недвижимого имущества	198,69
затраты на приобретение услуг связи	65,52
затраты на прочие общехозяйственные нужды	4 605,34
2. Нормативные затраты на оказание муниципальной услуги с учетом отраслевых корректирующих коэффициентов, учитывающих учитывающий вид учреждения при наличии в Учреждении спортивной площадки	
центр	27 710,75

**39. Реализация дополнительных образовательных программ спортивной подготовки по олимпийским видам спорта, тренировочный этап (этап спортивной специализации): фигурное катание**

Направления затрат	Размер, руб.
1	2
2024 год	
1. Базовый норматив затрат на оказание муниципальной услуги, в том числе:	56 976,28
базовый норматив затрат, непосредственно связанных с оказанием муниципальной услуги, в том числе:	47 360,87
затраты на оплату труда работников, непосредственно связанных с оказанием муниципальной услуги, и начисления на выплаты по оплате труда работников, непосредственно связанных с оказанием муниципальной услуги, включая страховые взносы в Пенсионный фонд Российской Федерации, Фонд социального страхования Российской Федерации и Федеральный фонд обязательного медицинского страхования, страховые взносы на обязательное социальное страхование от несчастных случаев на производстве и профессиональных заболеваний, в соответствии с трудовым законодательством Российской Федерации и иными нормативными правовыми актами, содержащими нормы трудового права	47 229,56
иные затраты, непосредственно связанные с оказанием муниципальной услуги, в том числе:	131,31
затраты на оплату коммунальных услуг	90,87
затраты на содержание объектов недвижимого имущества	40,44
базовый норматив затрат на общехозяйственные нужды на оказание муниципальной услуги, в том числе:	9 615,41
затраты на оплату труда работников, которые не принимают непосредственного участия в оказании муниципальной услуги, и начисления на выплаты по оплате труда работников, которые не принимают непосредственного участия в оказании муниципальной услуги	404,79
затраты на коммунальные услуги	202,85
затраты на содержание объектов недвижимого имущества	198,69
затраты на приобретение услуг связи	65,52
затраты на прочие общехозяйственные нужды	8 743,56
2. Нормативные затраты на оказание муниципальной услуги с учетом отраслевых корректирующих коэффициентов, учитывающих учитывающий вид учреждения при наличии в Учреждении спортивной площадки	
центр	65 522,72
2025 год	
1. Базовый норматив затрат на оказание муниципальной услуги, в том числе:	56 996,11



1	2
базовый норматив затрат, непосредственно связанных с оказанием муниципальной услуги, в том числе:	47 360,87
затраты на оплату труда работников, непосредственно связанных с оказанием муниципальной услуги, и начисления на выплаты по оплате труда работников, непосредственно связанных с оказанием муниципальной услуги, включая страховые взносы в Пенсионный фонд Российской Федерации, Фонд социального страхования Российской Федерации и Федеральный фонд обязательного медицинского страхования, страховые взносы на обязательное социальное страхование от несчастных случаев на производстве и профессиональных заболеваний, в соответствии с трудовым законодательством Российской Федерации и иными нормативными правовыми актами, содержащими нормы трудового права	47 229,56
иные затраты, непосредственно связанные с оказанием муниципальной услуги, в том числе:	131,31
затраты на оплату коммунальных услуг	90,87
затраты на содержание объектов недвижимого имущества	40,44
базовый норматив затрат на общехозяйственные нужды на оказание муниципальной услуги, в том числе:	9 635,24
затраты на оплату труда работников, которые не принимают непосредственного участия в оказании муниципальной услуги, и начисления на выплаты по оплате труда работников, которые не принимают непосредственного участия в оказании муниципальной услуги	424,62
затраты на коммунальные услуги	202,85
затраты на содержание объектов недвижимого имущества	198,69
затраты на приобретение услуг связи	65,52
затраты на прочие общехозяйственные нужды	8 743,56
2. Нормативные затраты на оказание муниципальной услуги с учетом отраслевых корректирующих коэффициентов, учитывающих учитывающий вид учреждения при наличии в Учреждении спортивной площадки	
центр	65 545,53
2026 год	
1. Базовый норматив затрат на оказание муниципальной услуги, в том числе:	56 996,11
базовый норматив затрат, непосредственно связанных с оказанием муниципальной услуги, в том числе:	47 360,87
затраты на оплату труда работников, непосредственно связанных с оказанием муниципальной услуги, и начисления на выплаты по оплате труда работников, непосредственно связанных с оказанием муниципальной услуги, включая страховые взносы в Пенсионный фонд Российской Федерации, Фонд социального страхования Российской Федерации и Федеральный фонд обязательного медицинского страхования, страховые взносы на обязательное социальное страхование от несчастных случаев на производстве и профессиональных заболеваний, в соответствии с трудовым законодательством Российской Федерации и иными нормативными правовыми актами, содержащими нормы трудового права	47 229,56
иные затраты, непосредственно связанные с оказанием муниципальной услуги, в том числе:	131,31
затраты на оплату коммунальных услуг	90,87
затраты на содержание объектов недвижимого имущества	40,44
базовый норматив затрат на общехозяйственные нужды на оказание муниципальной услуги, в том числе:	9 635,24
затраты на оплату труда работников, которые не принимают непосредственного участия в оказании муниципальной услуги, и начисления на выплаты по оплате труда работников, которые не принимают непосредственного участия в оказании муниципальной услуги	424,62
затраты на коммунальные услуги	202,85
затраты на содержание объектов недвижимого имущества	198,69
затраты на приобретение услуг связи	65,52
затраты на прочие общехозяйственные нужды	8 743,56
2. Нормативные затраты на оказание муниципальной услуги с учетом отраслевых корректирующих коэффициентов, учитывающих учитывающий вид учреждения при наличии в Учреждении спортивной площадки	
центр	65 545,53

**40. Реализация дополнительных образовательных программ спортивной подготовки по неолимпийским видам спорта, этап начальной подготовки: автомобильный спорт**

Направления затрат	Размер, руб.
1	2
2024 год	
Базовый норматив затрат на оказание муниципальной услуги, в том числе:	16 688,71
базовый норматив затрат, непосредственно связанных с оказанием муниципальной услуги, в том числе:	10 122,19
затраты на оплату труда работников, непосредственно связанных с оказанием муниципальной услуги, и начисления на выплаты по оплате труда работников, непосредственно связанных с оказанием муниципальной услуги, включая страховые взносы в Пенсионный фонд Российской Федерации, Фонд социального страхования Российской Федерации и Федеральный фонд обязательного медицинского страхования, страховые взносы на обязательное социальное страхование от несчастных случаев на производстве и профессиональных заболеваний, в соответствии с трудовым законодательством Российской Федерации и иными нормативными правовыми актами, содержащими нормы трудового права	9 990,88
иные затраты, непосредственно связанные с оказанием муниципальной услуги, в том числе:	131,31
затраты на оплату коммунальных услуг	90,87
затраты на содержание объектов недвижимого имущества	40,44
базовый норматив затрат на общехозяйственные нужды на оказание муниципальной услуги, в том числе:	6 566,52
затраты на оплату труда работников, которые не принимают непосредственного участия в оказании муниципальной услуги, и начисления на выплаты по оплате труда работников, которые не принимают непосредственного участия в оказании муниципальной услуги	404,79
затраты на коммунальные услуги	202,85
затраты на содержание объектов недвижимого имущества	198,69
затраты на приобретение услуг связи	65,52
затраты на прочие общехозяйственные нужды	5 694,67
2025 год	
Базовый норматив затрат на оказание муниципальной услуги, в том числе:	16 708,54
базовый норматив затрат, непосредственно связанных с оказанием муниципальной услуги, в том числе:	10 122,19
затраты на оплату труда работников, непосредственно связанных с оказанием муниципальной услуги, и начисления на выплаты по оплате труда работников, непосредственно связанных с оказанием муниципальной услуги, включая страховые взносы в Пенсионный фонд Российской Федерации, Фонд социального страхования Российской Федерации и Федеральный фонд обязательного медицинского страхования, страховые взносы на обязательное социальное страхование от несчастных случаев на производстве и профессиональных заболеваний, в соответствии с трудовым законодательством Российской Федерации и иными нормативными правовыми актами, содержащими нормы трудового права	9 990,88
иные затраты, непосредственно связанные с оказанием муниципальной услуги, в том числе:	131,31
затраты на оплату коммунальных услуг	90,87
затраты на содержание объектов недвижимого имущества	40,44
базовый норматив затрат на общехозяйственные нужды на оказание муниципальной услуги, в том числе:	6 586,35
затраты на оплату труда работников, которые не принимают непосредственного участия в оказании муниципальной услуги, и начисления на выплаты по оплате труда работников, которые не принимают непосредственного участия в оказании муниципальной услуги	424,62
затраты на коммунальные услуги	202,85
затраты на содержание объектов недвижимого имущества	198,69
затраты на приобретение услуг связи	65,52
затраты на прочие общехозяйственные нужды	5 694,67
2026 год	
Базовый норматив затрат на оказание муниципальной услуги, в том числе:	16 708,54

1	2
базовый норматив затрат, непосредственно связанных с оказанием муниципальной услуги, в том числе:	10 122,19
затраты на оплату труда работников, непосредственно связанных с оказанием муниципальной услуги, и начисления на выплаты по оплате труда работников, непосредственно связанных с оказанием муниципальной услуги, включая страховые взносы в Пенсионный фонд Российской Федерации, Фонд социального страхования Российской Федерации и Федеральный фонд обязательного медицинского страхования, страховые взносы на обязательное социальное страхование от несчастных случаев на производстве и профессиональных заболеваний, в соответствии с трудовым законодательством Российской Федерации и иными нормативными правовыми актами, содержащими нормы трудового права	9 990,88
иные затраты, непосредственно связанные с оказанием муниципальной услуги, в том числе:	131,31
затраты на оплату коммунальных услуг	90,87
затраты на содержание объектов недвижимого имущества	40,44
базовый норматив затрат на общехозяйственные нужды на оказание муниципальной услуги, в том числе:	6 586,35
затраты на оплату труда работников, которые не принимают непосредственного участия в оказании муниципальной услуги, и начисления на выплаты по оплате труда работников, которые не принимают непосредственного участия в оказании муниципальной услуги	424,62
затраты на коммунальные услуги	202,85
затраты на содержание объектов недвижимого имущества	198,69
затраты на приобретение услуг связи	65,52
затраты на прочие общехозяйственные нужды	5 694,67

**41. Реализация дополнительных образовательных программ спортивной подготовки по неолимпийским видам спорта, тренировочный этап (этап спортивной специализации): автомоделный спорт**

Направления затрат	Размер, руб.
1	2
2024 год	
Базовый норматив затрат на оказание муниципальной услуги, в том числе:	28 780,14
базовый норматив затрат, непосредственно связанных с оказанием муниципальной услуги, в том числе:	16 782,81
затраты на оплату труда работников, непосредственно связанных с оказанием муниципальной услуги, и начисления на выплаты по оплате труда работников, непосредственно связанных с оказанием муниципальной услуги, включая страховые взносы в Пенсионный фонд Российской Федерации, Фонд социального страхования Российской Федерации и Федеральный фонд обязательного медицинского страхования, страховые взносы на обязательное социальное страхование от несчастных случаев на производстве и профессиональных заболеваний, в соответствии с трудовым законодательством Российской Федерации и иными нормативными правовыми актами, содержащими нормы трудового права	16 651,50
иные затраты, непосредственно связанные с оказанием муниципальной услуги, в том числе:	131,31
затраты на оплату коммунальных услуг	90,87
затраты на содержание объектов недвижимого имущества	40,44
базовый норматив затрат на общехозяйственные нужды на оказание муниципальной услуги, в том числе:	11 997,33
затраты на оплату труда работников, которые не принимают непосредственного участия в оказании муниципальной услуги, и начисления на выплаты по оплате труда работников, которые не принимают непосредственного участия в оказании муниципальной услуги	404,79
затраты на коммунальные услуги	202,85
затраты на содержание объектов недвижимого имущества	198,69
затраты на приобретение услуг связи	65,52
затраты на прочие общехозяйственные нужды	11 125,48
2025 год	
Базовый норматив затрат на оказание муниципальной услуги, в том числе:	28 799,97

1	2
базовый норматив затрат, непосредственно связанных с оказанием муниципальной услуги, в том числе:	16 782,81
затраты на оплату труда работников, непосредственно связанных с оказанием муниципальной услуги, и начисления на выплаты по оплате труда работников, непосредственно связанных с оказанием муниципальной услуги, включая страховые взносы в Пенсионный фонд Российской Федерации, Фонд социального страхования Российской Федерации и Федеральный фонд обязательного медицинского страхования, страховые взносы на обязательное социальное страхование от несчастных случаев на производстве и профессиональных заболеваний, в соответствии с трудовым законодательством Российской Федерации и иными нормативными правовыми актами, содержащими нормы трудового права	16 651,50
иные затраты, непосредственно связанные с оказанием муниципальной услуги, в том числе:	131,31
затраты на оплату коммунальных услуг	90,87
затраты на содержание объектов недвижимого имущества	40,44
базовый норматив затрат на общехозяйственные нужды на оказание муниципальной услуги, в том числе:	12 017,16
затраты на оплату труда работников, которые не принимают непосредственного участия в оказании муниципальной услуги, и начисления на выплаты по оплате труда работников, которые не принимают непосредственного участия в оказании муниципальной услуги	424,62
затраты на коммунальные услуги	202,85
затраты на содержание объектов недвижимого имущества	198,69
затраты на приобретение услуг связи	65,52
затраты на прочие общехозяйственные нужды	11 125,48
2026 год	
Базовый норматив затрат на оказание муниципальной услуги, в том числе:	28 799,97
базовый норматив затрат, непосредственно связанных с оказанием муниципальной услуги, в том числе:	16 782,81
затраты на оплату труда работников, непосредственно связанных с оказанием муниципальной услуги, и начисления на выплаты по оплате труда работников, непосредственно связанных с оказанием муниципальной услуги, включая страховые взносы в Пенсионный фонд Российской Федерации, Фонд социального страхования Российской Федерации и Федеральный фонд обязательного медицинского страхования, страховые взносы на обязательное социальное страхование от несчастных случаев на производстве и профессиональных заболеваний, в соответствии с трудовым законодательством Российской Федерации и иными нормативными правовыми актами, содержащими нормы трудового права	16 651,50
иные затраты, непосредственно связанные с оказанием муниципальной услуги, в том числе:	131,31
затраты на оплату коммунальных услуг	90,87
затраты на содержание объектов недвижимого имущества	40,44
базовый норматив затрат на общехозяйственные нужды на оказание муниципальной услуги, в том числе:	12 017,16
затраты на оплату труда работников, которые не принимают непосредственного участия в оказании муниципальной услуги, и начисления на выплаты по оплате труда работников, которые не принимают непосредственного участия в оказании муниципальной услуги	424,62
затраты на коммунальные услуги	202,85
затраты на содержание объектов недвижимого имущества	198,69
затраты на приобретение услуг связи	65,52
затраты на прочие общехозяйственные нужды	11 125,48

**42. Реализация дополнительных образовательных программ спортивной подготовки по неолимпийским видам спорта, этап начальной подготовки: судомодельный спорт**

Направления затрат	Размер, руб.
1	2
2024 год	
Базовый норматив затрат на оказание муниципальной услуги, в том числе:	22 126,90

1	2
базовый норматив затрат, непосредственно связанных с оказанием муниципальной услуги, в том числе:	10 122,19
затраты на оплату труда работников, непосредственно связанных с оказанием муниципальной услуги, и начисления на выплаты по оплате труда работников, непосредственно связанных с оказанием муниципальной услуги, включая страховые взносы в Пенсионный фонд Российской Федерации, Фонд социального страхования Российской Федерации и Федеральный фонд обязательного медицинского страхования, страховые взносы на обязательное социальное страхование от несчастных случаев на производстве и профессиональных заболеваний, в соответствии с трудовым законодательством Российской Федерации и иными нормативными правовыми актами, содержащими нормы трудового права	9 990,88
иные затраты, непосредственно связанные с оказанием муниципальной услуги, в том числе:	131,31
затраты на оплату коммунальных услуг	90,87
затраты на содержание объектов недвижимого имущества	40,44
базовый норматив затрат на общехозяйственные нужды на оказание муниципальной услуги, в том числе:	12 004,71
затраты на оплату труда работников, которые не принимают непосредственного участия в оказании муниципальной услуги, и начисления на выплаты по оплате труда работников, которые не принимают непосредственного участия в оказании муниципальной услуги	404,79
затраты на коммунальные услуги	202,85
затраты на содержание объектов недвижимого имущества	198,69
затраты на приобретение услуг связи	65,52
затраты на прочие общехозяйственные нужды	11 132,86
2025 год	
Базовый норматив затрат на оказание муниципальной услуги, в том числе:	22 146,73
базовый норматив затрат, непосредственно связанных с оказанием муниципальной услуги, в том числе:	10 122,19
затраты на оплату труда работников, непосредственно связанных с оказанием муниципальной услуги, и начисления на выплаты по оплате труда работников, непосредственно связанных с оказанием муниципальной услуги, включая страховые взносы в Пенсионный фонд Российской Федерации, Фонд социального страхования Российской Федерации и Федеральный фонд обязательного медицинского страхования, страховые взносы на обязательное социальное страхование от несчастных случаев на производстве и профессиональных заболеваний, в соответствии с трудовым законодательством Российской Федерации и иными нормативными правовыми актами, содержащими нормы трудового права	9 990,88
иные затраты, непосредственно связанные с оказанием муниципальной услуги, в том числе:	131,31
затраты на оплату коммунальных услуг	90,87
затраты на содержание объектов недвижимого имущества	40,44
базовый норматив затрат на общехозяйственные нужды на оказание муниципальной услуги, в том числе:	12 024,54
затраты на оплату труда работников, которые не принимают непосредственного участия в оказании муниципальной услуги, и начисления на выплаты по оплате труда работников, которые не принимают непосредственного участия в оказании муниципальной услуги	424,62
затраты на коммунальные услуги	202,85
затраты на содержание объектов недвижимого имущества	198,69
затраты на приобретение услуг связи	65,52
затраты на прочие общехозяйственные нужды	11 132,86
2026 год	
Базовый норматив затрат на оказание муниципальной услуги, в том числе:	22 146,73
базовый норматив затрат, непосредственно связанных с оказанием муниципальной услуги, в том числе:	10 122,19
затраты на оплату труда работников, непосредственно связанных с оказанием муниципальной услуги, и начисления на выплаты по оплате труда работников, непосредственно связанных с оказанием муниципальной услуги, включая страховые взносы в Пенсионный фонд Российской Федерации, Фонд социального страхования Российской Федерации и Федеральный фонд обязательного медицинского страхования, страховые взносы на обязательное социальное страхование от несчастных случаев на производстве и профессиональных заболеваний, в соответствии с трудовым законодательством Российской Федерации и иными нормативными правовыми актами, содержащими нормы трудового права	9 990,88



1	2
иные затраты, непосредственно связанные с оказанием муниципальной услуги, в том числе:	131,31
затраты на оплату коммунальных услуг	90,87
затраты на содержание объектов недвижимого имущества	40,44
базовый норматив затрат на общехозяйственные нужды на оказание муниципальной услуги, в том числе:	12 024,54
затраты на оплату труда работников, которые не принимают непосредственного участия в оказании муниципальной услуги, и начисления на выплаты по оплате труда работников, которые не принимают непосредственного участия в оказании муниципальной услуги	424,62
затраты на коммунальные услуги	202,85
затраты на содержание объектов недвижимого имущества	198,69
затраты на приобретение услуг связи	65,52
затраты на прочие общехозяйственные нужды	11 132,86

**43. Реализация дополнительных образовательных программ спортивной подготовки по неолимпийским видам спорта, тренировочный этап (этап спортивной специализации): судомодельный спорт**

Направления затрат	Размер, руб.
1	2
2024 год	
Базовый норматив затрат на оказание муниципальной услуги, в том числе:	39 842,24
базовый норматив затрат, непосредственно связанных с оказанием муниципальной услуги, в том числе:	21 626,88
затраты на оплату труда работников, непосредственно связанных с оказанием муниципальной услуги, и начисления на выплаты по оплате труда работников, непосредственно связанных с оказанием муниципальной услуги, включая страховые взносы в Пенсионный фонд Российской Федерации, Фонд социального страхования Российской Федерации и Федеральный фонд обязательного медицинского страхования, страховые взносы на обязательное социальное страхование от несчастных случаев на производстве и профессиональных заболеваний, в соответствии с трудовым законодательством Российской Федерации и иными нормативными правовыми актами, содержащими нормы трудового права	21 495,57
иные затраты, непосредственно связанные с оказанием муниципальной услуги, в том числе:	131,31
затраты на оплату коммунальных услуг	90,87
затраты на содержание объектов недвижимого имущества	40,44
базовый норматив затрат на общехозяйственные нужды на оказание муниципальной услуги, в том числе:	18 215,36
затраты на оплату труда работников, которые не принимают непосредственного участия в оказании муниципальной услуги, и начисления на выплаты по оплате труда работников, которые не принимают непосредственного участия в оказании муниципальной услуги	404,79
затраты на коммунальные услуги	202,85
затраты на содержание объектов недвижимого имущества	198,69
затраты на приобретение услуг связи	65,52
затраты на прочие общехозяйственные нужды	17 343,51
2025 год	
Базовый норматив затрат на оказание муниципальной услуги, в том числе:	39 862,07
базовый норматив затрат, непосредственно связанных с оказанием муниципальной услуги, в том числе:	21 626,88
затраты на оплату труда работников, непосредственно связанных с оказанием муниципальной услуги, и начисления на выплаты по оплате труда работников, непосредственно связанных с оказанием муниципальной услуги, включая страховые взносы в Пенсионный фонд Российской Федерации, Фонд социального страхования Российской Федерации и Федеральный фонд обязательного медицинского страхования, страховые взносы на обязательное социальное страхование от несчастных случаев на производстве и профессиональных заболеваний, в соответствии с трудовым законодательством Российской Федерации и иными нормативными правовыми актами, содержащими нормы трудового права	21 495,57

1	2
иные затраты, непосредственно связанные с оказанием муниципальной услуги, в том числе:	131,31
затраты на оплату коммунальных услуг	90,87
затраты на содержание объектов недвижимого имущества	40,44
базовый норматив затрат на общехозяйственные нужды на оказание муниципальной услуги, в том числе:	18 235,19
затраты на оплату труда работников, которые не принимают непосредственного участия в оказании муниципальной услуги, и начисления на выплаты по оплате труда работников, которые не принимают непосредственного участия в оказании муниципальной услуги	424,62
затраты на коммунальные услуги	202,85
затраты на содержание объектов недвижимого имущества	198,69
затраты на приобретение услуг связи	65,52
затраты на прочие общехозяйственные нужды	17 343,51
2026 год	
Базовый норматив затрат на оказание муниципальной услуги, в том числе:	39 862,07
базовый норматив затрат, непосредственно связанных с оказанием муниципальной услуги, в том числе:	21 626,88
затраты на оплату труда работников, непосредственно связанных с оказанием муниципальной услуги, и начисления на выплаты по оплате труда работников, непосредственно связанных с оказанием муниципальной услуги, включая страховые взносы в Пенсионный фонд Российской Федерации, Фонд социального страхования Российской Федерации и Федеральный фонд обязательного медицинского страхования, страховые взносы на обязательное социальное страхование от несчастных случаев на производстве и профессиональных заболеваний, в соответствии с трудовым законодательством Российской Федерации и иными нормативными правовыми актами, содержащими нормы трудового права	21 495,57
иные затраты, непосредственно связанные с оказанием муниципальной услуги, в том числе:	131,31
затраты на оплату коммунальных услуг	90,87
затраты на содержание объектов недвижимого имущества	40,44
базовый норматив затрат на общехозяйственные нужды на оказание муниципальной услуги, в том числе:	18 235,19
затраты на оплату труда работников, которые не принимают непосредственного участия в оказании муниципальной услуги, и начисления на выплаты по оплате труда работников, которые не принимают непосредственного участия в оказании муниципальной услуги	424,62
затраты на коммунальные услуги	202,85
затраты на содержание объектов недвижимого имущества	198,69
затраты на приобретение услуг связи	65,52
затраты на прочие общехозяйственные нужды	17 343,51

**44. Реализация дополнительных образовательных программ спортивной подготовки по олимпийским видам спорта, этап начальной подготовки: автомобильный спорт**

Направления затрат	Размер, руб.
1	2
2024 год	
Базовый норматив затрат на оказание муниципальной услуги, в том числе:	67 332,88
базовый норматив затрат, непосредственно связанных с оказанием муниципальной услуги, в том числе:	10 122,19
затраты на оплату труда работников, непосредственно связанных с оказанием муниципальной услуги, и начисления на выплаты по оплате труда работников, непосредственно связанных с оказанием муниципальной услуги, включая страховые взносы в Пенсионный фонд Российской Федерации, Фонд социального страхования Российской Федерации и Федеральный фонд обязательного медицинского страхования, страховые взносы на обязательное социальное страхование от несчастных случаев на производстве и профессиональных заболеваний, в соответствии с трудовым законодательством Российской Федерации и иными нормативными правовыми актами, содержащими нормы трудового права	9 990,88

1	2
иные затраты, непосредственно связанные с оказанием муниципальной услуги, в том числе:	131,31
затраты на оплату коммунальных услуг	90,87
затраты на содержание объектов недвижимого имущества	40,44
базовый норматив затрат на общехозяйственные нужды на оказание муниципальной услуги, в том числе:	57 210,69
затраты на оплату труда работников, которые не принимают непосредственного участия в оказании муниципальной услуги, и начисления на выплаты по оплате труда работников, которые не принимают непосредственного участия в оказании муниципальной услуги	404,79
затраты на коммунальные услуги	202,85
затраты на содержание объектов недвижимого имущества	198,69
затраты на приобретение услуг связи	65,52
затраты на прочие общехозяйственные нужды	56 338,84
2025 год	
Базовый норматив затрат на оказание муниципальной услуги, в том числе:	67 352,71
базовый норматив затрат, непосредственно связанных с оказанием муниципальной услуги, в том числе:	10 122,19
затраты на оплату труда работников, непосредственно связанных с оказанием муниципальной услуги, и начисления на выплаты по оплате труда работников, непосредственно связанных с оказанием муниципальной услуги, включая страховые взносы в Пенсионный фонд Российской Федерации, Фонд социального страхования Российской Федерации и Федеральный фонд обязательного медицинского страхования, страховые взносы на обязательное социальное страхование от несчастных случаев на производстве и профессиональных заболеваний, в соответствии с трудовым законодательством Российской Федерации и иными нормативными правовыми актами, содержащими нормы трудового права	9 990,88
иные затраты, непосредственно связанные с оказанием муниципальной услуги, в том числе:	131,31
затраты на оплату коммунальных услуг	90,87
затраты на содержание объектов недвижимого имущества	40,44
базовый норматив затрат на общехозяйственные нужды на оказание муниципальной услуги, в том числе:	57 230,52
затраты на оплату труда работников, которые не принимают непосредственного участия в оказании муниципальной услуги, и начисления на выплаты по оплате труда работников, которые не принимают непосредственного участия в оказании муниципальной услуги	424,62
затраты на коммунальные услуги	202,85
затраты на содержание объектов недвижимого имущества	198,69
затраты на приобретение услуг связи	65,52
затраты на прочие общехозяйственные нужды	56 338,84
2026 год	
Базовый норматив затрат на оказание муниципальной услуги, в том числе:	67 352,71
базовый норматив затрат, непосредственно связанных с оказанием муниципальной услуги, в том числе:	10 122,19
затраты на оплату труда работников, непосредственно связанных с оказанием муниципальной услуги, и начисления на выплаты по оплате труда работников, непосредственно связанных с оказанием муниципальной услуги, включая страховые взносы в Пенсионный фонд Российской Федерации, Фонд социального страхования Российской Федерации и Федеральный фонд обязательного медицинского страхования, страховые взносы на обязательное социальное страхование от несчастных случаев на производстве и профессиональных заболеваний, в соответствии с трудовым законодательством Российской Федерации и иными нормативными правовыми актами, содержащими нормы трудового права	9 990,88
иные затраты, непосредственно связанные с оказанием муниципальной услуги, в том числе:	131,31
затраты на оплату коммунальных услуг	90,87
затраты на содержание объектов недвижимого имущества	40,44
базовый норматив затрат на общехозяйственные нужды на оказание муниципальной услуги, в том числе:	57 230,52

1	2
затраты на оплату труда работников, которые не принимают непосредственного участия в оказании муниципальной услуги, и начисления на выплаты по оплате труда работников, которые не принимают непосредственного участия в оказании муниципальной услуги	424,62
затраты на коммунальные услуги	202,85
затраты на содержание объектов недвижимого имущества	198,69
затраты на приобретение услуг связи	65,52
затраты на прочие общехозяйственные нужды	56 338,84

**45. Реализация дополнительных образовательных программ спортивной подготовки по неолимпийским видам спорта, тренировочный этап (этап спортивной специализации): автомобильный спорт**

Направления затрат	Размер, руб.
1	2
2024 год	
Базовый норматив затрат на оказание муниципальной услуги, в том числе:	85 610,61
базовый норматив затрат, непосредственно связанных с оказанием муниципальной услуги, в том числе:	21 324,12
затраты на оплату труда работников, непосредственно связанных с оказанием муниципальной услуги, и начисления на выплаты по оплате труда работников, непосредственно связанных с оказанием муниципальной услуги, включая страховые взносы в Пенсионный фонд Российской Федерации, Фонд социального страхования Российской Федерации и Федеральный фонд обязательного медицинского страхования, страховые взносы на обязательное социальное страхование от несчастных случаев на производстве и профессиональных заболеваний, в соответствии с трудовым законодательством Российской Федерации и иными нормативными правовыми актами, содержащими нормы трудового права	21 192,81
иные затраты, непосредственно связанные с оказанием муниципальной услуги, в том числе:	131,31
затраты на оплату коммунальных услуг	90,87
затраты на содержание объектов недвижимого имущества	40,44
базовый норматив затрат на общехозяйственные нужды на оказание муниципальной услуги, в том числе:	64 286,49
затраты на оплату труда работников, которые не принимают непосредственного участия в оказании муниципальной услуги, и начисления на выплаты по оплате труда работников, которые не принимают непосредственного участия в оказании муниципальной услуги	404,79
затраты на коммунальные услуги	202,85
затраты на содержание объектов недвижимого имущества	198,69
затраты на приобретение услуг связи	65,52
затраты на прочие общехозяйственные нужды	63 414,64
2025 год	
Базовый норматив затрат на оказание муниципальной услуги, в том числе:	85 630,44
базовый норматив затрат, непосредственно связанных с оказанием муниципальной услуги, в том числе:	21 324,12
затраты на оплату труда работников, непосредственно связанных с оказанием муниципальной услуги, и начисления на выплаты по оплате труда работников, непосредственно связанных с оказанием муниципальной услуги, включая страховые взносы в Пенсионный фонд Российской Федерации, Фонд социального страхования Российской Федерации и Федеральный фонд обязательного медицинского страхования, страховые взносы на обязательное социальное страхование от несчастных случаев на производстве и профессиональных заболеваний, в соответствии с трудовым законодательством Российской Федерации и иными нормативными правовыми актами, содержащими нормы трудового права	21 192,81
иные затраты, непосредственно связанные с оказанием муниципальной услуги, в том числе:	131,31
затраты на оплату коммунальных услуг	90,87
затраты на содержание объектов недвижимого имущества	40,44
базовый норматив затрат на общехозяйственные нужды на оказание муниципальной услуги, в том числе:	64 306,32

1	2
затраты на оплату труда работников, которые не принимают непосредственного участия в оказании муниципальной услуги, и начисления на выплаты по оплате труда работников, которые не принимают непосредственного участия в оказании муниципальной услуги	424,62
затраты на коммунальные услуги	202,85
затраты на содержание объектов недвижимого имущества	198,69
затраты на приобретение услуг связи	65,52
затраты на прочие общехозяйственные нужды	63 414,64
2026 год	
Базовый норматив затрат на оказание муниципальной услуги, в том числе:	85 630,44
базовый норматив затрат, непосредственно связанных с оказанием муниципальной услуги, в том числе:	21 324,12
затраты на оплату труда работников, непосредственно связанных с оказанием муниципальной услуги, и начисления на выплаты по оплате труда работников, непосредственно связанных с оказанием муниципальной услуги, включая страховые взносы в Пенсионный фонд Российской Федерации, Фонд социального страхования Российской Федерации и Федеральный фонд обязательного медицинского страхования, страховые взносы на обязательное социальное страхование от несчастных случаев на производстве и профессиональных заболеваний, в соответствии с трудовым законодательством Российской Федерации и иными нормативными правовыми актами, содержащими нормы трудового права	21 192,81
иные затраты, непосредственно связанные с оказанием муниципальной услуги, в том числе:	131,31
затраты на оплату коммунальных услуг	90,87
затраты на содержание объектов недвижимого имущества	40,44
базовый норматив затрат на общехозяйственные нужды на оказание муниципальной услуги, в том числе:	64 306,32
затраты на оплату труда работников, которые не принимают непосредственного участия в оказании муниципальной услуги, и начисления на выплаты по оплате труда работников, которые не принимают непосредственного участия в оказании муниципальной услуги	424,62
затраты на коммунальные услуги	202,85
затраты на содержание объектов недвижимого имущества	198,69
затраты на приобретение услуг связи	65,52
затраты на прочие общехозяйственные нужды	63 414,64

**46. Реализация дополнительных образовательных программ спортивной подготовки по неолимпийским видам спорта, этап начальной подготовки: планерный спорт**

Направления затрат	Размер, руб.
1	2
2024 год	
Базовый норматив затрат на оказание муниципальной услуги, в том числе:	44 276,06
базовый норматив затрат, непосредственно связанных с оказанием муниципальной услуги, в том числе:	10 122,19
затраты на оплату труда работников, непосредственно связанных с оказанием муниципальной услуги, и начисления на выплаты по оплате труда работников, непосредственно связанных с оказанием муниципальной услуги, включая страховые взносы в Пенсионный фонд Российской Федерации, Фонд социального страхования Российской Федерации и Федеральный фонд обязательного медицинского страхования, страховые взносы на обязательное социальное страхование от несчастных случаев на производстве и профессиональных заболеваний, в соответствии с трудовым законодательством Российской Федерации и иными нормативными правовыми актами, содержащими нормы трудового права	9 990,88
иные затраты, непосредственно связанные с оказанием муниципальной услуги, в том числе:	131,31
затраты на оплату коммунальных услуг	90,87
затраты на содержание объектов недвижимого имущества	40,44
базовый норматив затрат на общехозяйственные нужды на оказание муниципальной услуги, в том числе:	34 153,87



1	2
затраты на оплату труда работников, которые не принимают непосредственного участия в оказании муниципальной услуги, и начисления на выплаты по оплате труда работников, которые не принимают непосредственного участия в оказании муниципальной услуги	404,79
затраты на коммунальные услуги	202,85
затраты на содержание объектов недвижимого имущества	198,69
затраты на приобретение услуг связи	65,52
затраты на прочие общехозяйственные нужды	33 282,02
2025 год	
Базовый норматив затрат на оказание муниципальной услуги, в том числе:	44 295,89
базовый норматив затрат, непосредственно связанных с оказанием муниципальной услуги, в том числе:	10 122,19
затраты на оплату труда работников, непосредственно связанных с оказанием муниципальной услуги, и начисления на выплаты по оплате труда работников, непосредственно связанных с оказанием муниципальной услуги, включая страховые взносы в Пенсионный фонд Российской Федерации, Фонд социального страхования Российской Федерации и Федеральный фонд обязательного медицинского страхования, страховые взносы на обязательное социальное страхование от несчастных случаев на производстве и профессиональных заболеваний, в соответствии с трудовым законодательством Российской Федерации и иными нормативными правовыми актами, содержащими нормы трудового права	9 990,88
иные затраты, непосредственно связанные с оказанием муниципальной услуги, в том числе:	131,31
затраты на оплату коммунальных услуг	90,87
затраты на содержание объектов недвижимого имущества	40,44
базовый норматив затрат на общехозяйственные нужды на оказание муниципальной услуги, в том числе:	34 173,70
затраты на оплату труда работников, которые не принимают непосредственного участия в оказании муниципальной услуги, и начисления на выплаты по оплате труда работников, которые не принимают непосредственного участия в оказании муниципальной услуги	424,62
затраты на коммунальные услуги	202,85
затраты на содержание объектов недвижимого имущества	198,69
затраты на приобретение услуг связи	65,52
затраты на прочие общехозяйственные нужды	33 282,02
2026 год	
Базовый норматив затрат на оказание муниципальной услуги, в том числе:	44 295,89
базовый норматив затрат, непосредственно связанных с оказанием муниципальной услуги, в том числе:	10 122,19
затраты на оплату труда работников, непосредственно связанных с оказанием муниципальной услуги, и начисления на выплаты по оплате труда работников, непосредственно связанных с оказанием муниципальной услуги, включая страховые взносы в Пенсионный фонд Российской Федерации, Фонд социального страхования Российской Федерации и Федеральный фонд обязательного медицинского страхования, страховые взносы на обязательное социальное страхование от несчастных случаев на производстве и профессиональных заболеваний, в соответствии с трудовым законодательством Российской Федерации и иными нормативными правовыми актами, содержащими нормы трудового права	9 990,88
иные затраты, непосредственно связанные с оказанием муниципальной услуги, в том числе:	131,31
затраты на оплату коммунальных услуг	90,87
затраты на содержание объектов недвижимого имущества	40,44
базовый норматив затрат на общехозяйственные нужды на оказание муниципальной услуги, в том числе:	34 173,70
затраты на оплату труда работников, которые не принимают непосредственного участия в оказании муниципальной услуги, и начисления на выплаты по оплате труда работников, которые не принимают непосредственного участия в оказании муниципальной услуги	424,62
затраты на коммунальные услуги	202,85
затраты на содержание объектов недвижимого имущества	198,69
затраты на приобретение услуг связи	65,52
затраты на прочие общехозяйственные нужды	33 282,02

**47. Реализация дополнительных образовательных программ спортивной подготовки по неолимпийским видам спорта, тренировочный этап (этап спортивной специализации): планерный спорт**

Направления затрат	Размер, руб.
1	2
2024 год	
Базовый норматив затрат на оказание муниципальной услуги, в том числе:	108 107,42
базовый норматив затрат, непосредственно связанных с оказанием муниципальной услуги, в том числе:	67 645,50
затраты на оплату труда работников, непосредственно связанных с оказанием муниципальной услуги, и начисления на выплаты по оплате труда работников, непосредственно связанных с оказанием муниципальной услуги, включая страховые взносы в Пенсионный фонд Российской Федерации, Фонд социального страхования Российской Федерации и Федеральный фонд обязательного медицинского страхования, страховые взносы на обязательное социальное страхование от несчастных случаев на производстве и профессиональных заболеваний, в соответствии с трудовым законодательством Российской Федерации и иными нормативными правовыми актами, содержащими нормы трудового права	67 514,19
иные затраты, непосредственно связанные с оказанием муниципальной услуги, в том числе:	131,31
затраты на оплату коммунальных услуг	90,87
затраты на содержание объектов недвижимого имущества	40,44
базовый норматив затрат на общехозяйственные нужды на оказание муниципальной услуги, в том числе:	40 461,92
затраты на оплату труда работников, которые не принимают непосредственного участия в оказании муниципальной услуги, и начисления на выплаты по оплате труда работников, которые не принимают непосредственного участия в оказании муниципальной услуги	404,79
затраты на коммунальные услуги	202,85
затраты на содержание объектов недвижимого имущества	198,69
затраты на приобретение услуг связи	65,52
затраты на прочие общехозяйственные нужды	39 590,07
2025 год	
Базовый норматив затрат на оказание муниципальной услуги, в том числе:	108 127,25
базовый норматив затрат, непосредственно связанных с оказанием муниципальной услуги, в том числе:	67 645,50
затраты на оплату труда работников, непосредственно связанных с оказанием муниципальной услуги, и начисления на выплаты по оплате труда работников, непосредственно связанных с оказанием муниципальной услуги, включая страховые взносы в Пенсионный фонд Российской Федерации, Фонд социального страхования Российской Федерации и Федеральный фонд обязательного медицинского страхования, страховые взносы на обязательное социальное страхование от несчастных случаев на производстве и профессиональных заболеваний, в соответствии с трудовым законодательством Российской Федерации и иными нормативными правовыми актами, содержащими нормы трудового права	67 514,19
иные затраты, непосредственно связанные с оказанием муниципальной услуги, в том числе:	131,31
затраты на оплату коммунальных услуг	90,87
затраты на содержание объектов недвижимого имущества	40,44
базовый норматив затрат на общехозяйственные нужды на оказание муниципальной услуги, в том числе:	40 481,75
затраты на оплату труда работников, которые не принимают непосредственного участия в оказании муниципальной услуги, и начисления на выплаты по оплате труда работников, которые не принимают непосредственного участия в оказании муниципальной услуги	424,62
затраты на коммунальные услуги	202,85
затраты на содержание объектов недвижимого имущества	198,69
затраты на приобретение услуг связи	65,52
затраты на прочие общехозяйственные нужды	39 590,07
2026 год	
Базовый норматив затрат на оказание муниципальной услуги, в том числе:	108 127,25

1	2
базовый норматив затрат, непосредственно связанных с оказанием муниципальной услуги, в том числе:	67 645,50
затраты на оплату труда работников, непосредственно связанных с оказанием муниципальной услуги, и начисления на выплаты по оплате труда работников, непосредственно связанных с оказанием муниципальной услуги, включая страховые взносы в Пенсионный фонд Российской Федерации, Фонд социального страхования Российской Федерации и Федеральный фонд обязательного медицинского страхования, страховые взносы на обязательное социальное страхование от несчастных случаев на производстве и профессиональных заболеваний, в соответствии с трудовым законодательством Российской Федерации и иными нормативными правовыми актами, содержащими нормы трудового права	67 514,19
иные затраты, непосредственно связанные с оказанием муниципальной услуги, в том числе:	131,31
затраты на оплату коммунальных услуг	90,87
затраты на содержание объектов недвижимого имущества	40,44
базовый норматив затрат на общехозяйственные нужды на оказание муниципальной услуги, в том числе:	40 481,75
затраты на оплату труда работников, которые не принимают непосредственного участия в оказании муниципальной услуги, и начисления на выплаты по оплате труда работников, которые не принимают непосредственного участия в оказании муниципальной услуги	424,62
затраты на коммунальные услуги	202,85
затраты на содержание объектов недвижимого имущества	198,69
затраты на приобретение услуг связи	65,52
затраты на прочие общехозяйственные нужды	39 590,07

**48. Реализация дополнительных образовательных программ спортивной подготовки по неолимпийским видам спорта, этап начальной подготовки: сверхлегкой авиации**

Направления затрат	Размер, руб.
1	2
2024 год	
Базовый норматив затрат на оказание муниципальной услуги, в том числе:	39 366,06
базовый норматив затрат, непосредственно связанных с оказанием муниципальной услуги, в том числе:	16 782,78
затраты на оплату труда работников, непосредственно связанных с оказанием муниципальной услуги, и начисления на выплаты по оплате труда работников, непосредственно связанных с оказанием муниципальной услуги, включая страховые взносы в Пенсионный фонд Российской Федерации, Фонд социального страхования Российской Федерации и Федеральный фонд обязательного медицинского страхования, страховые взносы на обязательное социальное страхование от несчастных случаев на производстве и профессиональных заболеваний, в соответствии с трудовым законодательством Российской Федерации и иными нормативными правовыми актами, содержащими нормы трудового права	16 651,47
иные затраты, непосредственно связанные с оказанием муниципальной услуги, в том числе:	131,31
затраты на оплату коммунальных услуг	90,87
затраты на содержание объектов недвижимого имущества	40,44
базовый норматив затрат на общехозяйственные нужды на оказание муниципальной услуги, в том числе:	22 583,28
затраты на оплату труда работников, которые не принимают непосредственного участия в оказании муниципальной услуги, и начисления на выплаты по оплате труда работников, которые не принимают непосредственного участия в оказании муниципальной услуги	404,79
затраты на коммунальные услуги	202,85
затраты на содержание объектов недвижимого имущества	198,69
затраты на приобретение услуг связи	65,52
затраты на прочие общехозяйственные нужды	21 711,43
2025 год	
Базовый норматив затрат на оказание муниципальной услуги, в том числе:	39 385,89

1	2
базовый норматив затрат, непосредственно связанных с оказанием муниципальной услуги, в том числе:	16 782,78
затраты на оплату труда работников, непосредственно связанных с оказанием муниципальной услуги, и начисления на выплаты по оплате труда работников, непосредственно связанных с оказанием муниципальной услуги, включая страховые взносы в Пенсионный фонд Российской Федерации, Фонд социального страхования Российской Федерации и Федеральный фонд обязательного медицинского страхования, страховые взносы на обязательное социальное страхование от несчастных случаев на производстве и профессиональных заболеваний, в соответствии с трудовым законодательством Российской Федерации и иными нормативными правовыми актами, содержащими нормы трудового права	16 651,47
иные затраты, непосредственно связанные с оказанием муниципальной услуги, в том числе:	131,31
затраты на оплату коммунальных услуг	90,87
затраты на содержание объектов недвижимого имущества	40,44
базовый норматив затрат на общехозяйственные нужды на оказание муниципальной услуги, в том числе:	22 603,11
затраты на оплату труда работников, которые не принимают непосредственного участия в оказании муниципальной услуги, и начисления на выплаты по оплате труда работников, которые не принимают непосредственного участия в оказании муниципальной услуги	424,62
затраты на коммунальные услуги	202,85
затраты на содержание объектов недвижимого имущества	198,69
затраты на приобретение услуг связи	65,52
затраты на прочие общехозяйственные нужды	21 711,43
2026 год	
Базовый норматив затрат на оказание муниципальной услуги, в том числе:	39 385,89
базовый норматив затрат, непосредственно связанных с оказанием муниципальной услуги, в том числе:	16 782,78
затраты на оплату труда работников, непосредственно связанных с оказанием муниципальной услуги, и начисления на выплаты по оплате труда работников, непосредственно связанных с оказанием муниципальной услуги, включая страховые взносы в Пенсионный фонд Российской Федерации, Фонд социального страхования Российской Федерации и Федеральный фонд обязательного медицинского страхования, страховые взносы на обязательное социальное страхование от несчастных случаев на производстве и профессиональных заболеваний, в соответствии с трудовым законодательством Российской Федерации и иными нормативными правовыми актами, содержащими нормы трудового права	16 651,47
иные затраты, непосредственно связанные с оказанием муниципальной услуги, в том числе:	131,31
затраты на оплату коммунальных услуг	90,87
затраты на содержание объектов недвижимого имущества	40,44
базовый норматив затрат на общехозяйственные нужды на оказание муниципальной услуги, в том числе:	22 603,11
затраты на оплату труда работников, которые не принимают непосредственного участия в оказании муниципальной услуги, и начисления на выплаты по оплате труда работников, которые не принимают непосредственного участия в оказании муниципальной услуги	424,62
затраты на коммунальные услуги	202,85
затраты на содержание объектов недвижимого имущества	198,69
затраты на приобретение услуг связи	65,52
затраты на прочие общехозяйственные нужды	21 711,43

**49. Реализация дополнительных образовательных программ спортивной подготовки по олимпийским видам спорта, этап начальной подготовки: акробатический рок-н-ролл**

Направления затрат	Размер, руб.
1	2
2024 год	
1. Базовый норматив затрат на оказание муниципальной услуги, в том числе:	13 381,00

1	2
базовый норматив затрат, непосредственно связанных с оказанием муниципальной услуги, в том числе:	8 608,42
затраты на оплату труда работников, непосредственно связанных с оказанием муниципальной услуги, и начисления на выплаты по оплате труда работников, непосредственно связанных с оказанием муниципальной услуги, включая страховые взносы в Пенсионный фонд Российской Федерации, Фонд социального страхования Российской Федерации и Федеральный фонд обязательного медицинского страхования, страховые взносы на обязательное социальное страхование от несчастных случаев на производстве и профессиональных заболеваний, в соответствии с трудовым законодательством Российской Федерации и иными нормативными правовыми актами, содержащими нормы трудового права	8 477,11
иные затраты, непосредственно связанные с оказанием муниципальной услуги, в том числе:	131,31
затраты на оплату коммунальных услуг	90,87
затраты на содержание объектов недвижимого имущества	40,44
базовый норматив затрат на общехозяйственные нужды на оказание муниципальной услуги, в том числе:	4 772,58
затраты на оплату труда работников, которые не принимают непосредственного участия в оказании муниципальной услуги, и начисления на выплаты по оплате труда работников, которые не принимают непосредственного участия в оказании муниципальной услуги	404,79
затраты на коммунальные услуги	202,85
затраты на содержание объектов недвижимого имущества	198,69
затраты на приобретение услуг связи	65,52
затраты на прочие общехозяйственные нужды	3 900,73
2. Нормативные затраты на оказание муниципальной услуги с учетом отраслевых корректирующих коэффициентов, учитывающих учитывающий вид учреждения при наличии в Учреждении спорткомплекса	
дворец	18 733,40
2025 год	
1. Базовый норматив затрат на оказание муниципальной услуги, в том числе:	13 400,83
базовый норматив затрат, непосредственно связанных с оказанием муниципальной услуги, в том числе:	8 608,42
затраты на оплату труда работников, непосредственно связанных с оказанием муниципальной услуги, и начисления на выплаты по оплате труда работников, непосредственно связанных с оказанием муниципальной услуги, включая страховые взносы в Пенсионный фонд Российской Федерации, Фонд социального страхования Российской Федерации и Федеральный фонд обязательного медицинского страхования, страховые взносы на обязательное социальное страхование от несчастных случаев на производстве и профессиональных заболеваний, в соответствии с трудовым законодательством Российской Федерации и иными нормативными правовыми актами, содержащими нормы трудового права	8 477,11
иные затраты, непосредственно связанные с оказанием муниципальной услуги, в том числе:	131,31
затраты на оплату коммунальных услуг	90,87
затраты на содержание объектов недвижимого имущества	40,44
базовый норматив затрат на общехозяйственные нужды на оказание муниципальной услуги, в том числе:	4 792,41
затраты на оплату труда работников, которые не принимают непосредственного участия в оказании муниципальной услуги, и начисления на выплаты по оплате труда работников, которые не принимают непосредственного участия в оказании муниципальной услуги	424,62
затраты на коммунальные услуги	202,85
затраты на содержание объектов недвижимого имущества	198,69
затраты на приобретение услуг связи	65,52
затраты на прочие общехозяйственные нужды	3 900,73
2. Нормативные затраты на оказание муниципальной услуги с учетом отраслевых корректирующих коэффициентов, учитывающих учитывающий вид учреждения при наличии в Учреждении спорткомплекса	
дворец	18 761,16



1	2
2026 год	
1. Базовый норматив затрат на оказание муниципальной услуги, в том числе:	13 400,83
базовый норматив затрат, непосредственно связанных с оказанием муниципальной услуги, в том числе:	8 608,42
затраты на оплату труда работников, непосредственно связанных с оказанием муниципальной услуги, и начисления на выплаты по оплате труда работников, непосредственно связанных с оказанием муниципальной услуги, включая страховые взносы в Пенсионный фонд Российской Федерации, Фонд социального страхования Российской Федерации и Федеральный фонд обязательного медицинского страхования, страховые взносы на обязательное социальное страхование от несчастных случаев на производстве и профессиональных заболеваний, в соответствии с трудовым законодательством Российской Федерации и иными нормативными правовыми актами, содержащими нормы трудового права	8 477,11
иные затраты, непосредственно связанные с оказанием муниципальной услуги, в том числе:	131,31
затраты на оплату коммунальных услуг	90,87
затраты на содержание объектов недвижимого имущества	40,44
базовый норматив затрат на общехозяйственные нужды на оказание муниципальной услуги, в том числе:	4 792,41
затраты на оплату труда работников, которые не принимают непосредственного участия в оказании муниципальной услуги, и начисления на выплаты по оплате труда работников, которые не принимают непосредственного участия в оказании муниципальной услуги	424,62
затраты на коммунальные услуги	202,85
затраты на содержание объектов недвижимого имущества	198,69
затраты на приобретение услуг связи	65,52
затраты на прочие общехозяйственные нужды	3 900,73
2. Нормативные затраты на оказание муниципальной услуги с учетом отраслевых корректирующих коэффициентов, учитывающих учитывающий вид учреждения при наличии в Учреждении спорткомплекса	
дворец	18 761,16

**50. Реализация дополнительных образовательных программ спортивной подготовки по неолимпийским видам спорта, тренировочный этап (этап спортивной специализации): акробатический рок-н-ролл**

Направления затрат	Размер, руб.
1	2
2024 год	
1. Базовый норматив затрат на оказание муниципальной услуги, в том числе:	39 813,38
базовый норматив затрат, непосредственно связанных с оказанием муниципальной услуги, в том числе:	34 039,79
затраты на оплату труда работников, непосредственно связанных с оказанием муниципальной услуги, и начисления на выплаты по оплате труда работников, непосредственно связанных с оказанием муниципальной услуги, включая страховые взносы в Пенсионный фонд Российской Федерации, Фонд социального страхования Российской Федерации и Федеральный фонд обязательного медицинского страхования, страховые взносы на обязательное социальное страхование от несчастных случаев на производстве и профессиональных заболеваний, в соответствии с трудовым законодательством Российской Федерации и иными нормативными правовыми актами, содержащими нормы трудового права	33 908,48
иные затраты, непосредственно связанные с оказанием муниципальной услуги, в том числе:	131,31
затраты на оплату коммунальных услуг	90,87
затраты на содержание объектов недвижимого имущества	40,44
базовый норматив затрат на общехозяйственные нужды на оказание муниципальной услуги, в том числе:	5 773,59
затраты на оплату труда работников, которые не принимают непосредственного участия в оказании муниципальной услуги, и начисления на выплаты по оплате труда работников, которые не принимают непосредственного участия в оказании муниципальной услуги	404,79

1	2
затраты на коммунальные услуги	202,85
затраты на содержание объектов недвижимого имущества	198,69
затраты на приобретение услуг связи	65,52
затраты на прочие общехозяйственные нужды	4 901,74
2. Нормативные затраты на оказание муниципальной услуги с учетом отраслевых корректирующих коэффициентов, учитывающих учитывающий вид учреждения при наличии в Учреждении спорткомплекса	
дворец	55 738,73
2025 год	
1. Базовый норматив затрат на оказание муниципальной услуги, в том числе:	39 833,21
базовый норматив затрат, непосредственно связанных с оказанием муниципальной услуги, в том числе:	34 039,79
затраты на оплату труда работников, непосредственно связанных с оказанием муниципальной услуги, и начисления на выплаты по оплате труда работников, непосредственно связанных с оказанием муниципальной услуги, включая страховые взносы в Пенсионный фонд Российской Федерации, Фонд социального страхования Российской Федерации и Федеральный фонд обязательного медицинского страхования, страховые взносы на обязательное социальное страхование от несчастных случаев на производстве и профессиональных заболеваний, в соответствии с трудовым законодательством Российской Федерации и иными нормативными правовыми актами, содержащими нормы трудового права	33 908,48
иные затраты, непосредственно связанные с оказанием муниципальной услуги, в том числе:	131,31
затраты на оплату коммунальных услуг	90,87
затраты на содержание объектов недвижимого имущества	40,44
базовый норматив затрат на общехозяйственные нужды на оказание муниципальной услуги, в том числе:	5 793,42
затраты на оплату труда работников, которые не принимают непосредственного участия в оказании муниципальной услуги, и начисления на выплаты по оплате труда работников, которые не принимают непосредственного участия в оказании муниципальной услуги	424,62
затраты на коммунальные услуги	202,85
затраты на содержание объектов недвижимого имущества	198,69
затраты на приобретение услуг связи	65,52
затраты на прочие общехозяйственные нужды	4 901,74
2. Нормативные затраты на оказание муниципальной услуги с учетом отраслевых корректирующих коэффициентов, учитывающих учитывающий вид учреждения при наличии в Учреждении спорткомплекса	
дворец	55 766,49
2026 год	
Базовый норматив затрат на оказание муниципальной услуги, в том числе:	39 833,21
базовый норматив затрат, непосредственно связанных с оказанием муниципальной услуги, в том числе:	34 039,79
затраты на оплату труда работников, непосредственно связанных с оказанием муниципальной услуги, и начисления на выплаты по оплате труда работников, непосредственно связанных с оказанием муниципальной услуги, включая страховые взносы в Пенсионный фонд Российской Федерации, Фонд социального страхования Российской Федерации и Федеральный фонд обязательного медицинского страхования, страховые взносы на обязательное социальное страхование от несчастных случаев на производстве и профессиональных заболеваний, в соответствии с трудовым законодательством Российской Федерации и иными нормативными правовыми актами, содержащими нормы трудового права	33 908,48
иные затраты, непосредственно связанные с оказанием муниципальной услуги, в том числе:	131,31
затраты на оплату коммунальных услуг	90,87
затраты на содержание объектов недвижимого имущества	40,44
базовый норматив затрат на общехозяйственные нужды на оказание муниципальной услуги, в том числе:	5 793,42

1	2
затраты на оплату труда работников, которые не принимают непосредственного участия в оказании муниципальной услуги, и начисления на выплаты по оплате труда работников, которые не принимают непосредственного участия в оказании муниципальной услуги	424,62
затраты на коммунальные услуги	202,85
затраты на содержание объектов недвижимого имущества	198,69
затраты на приобретение услуг связи	65,52
затраты на прочие общехозяйственные нужды	4 901,74
Нормативные затраты на оказание муниципальной услуги с учетом отраслевых корректирующих коэффициентов, учитывающих учитывающий вид учреждения при наличии в Учреждении спорткомплекса дворец	55 766,49

**51. Реализация дополнительных образовательных программ спортивной подготовки по олимпийским видам спорта, этап начальной подготовки: велосипедный спорт**

Направления затрат	Размер, руб.
1	2
2024 год	
Базовый норматив затрат на оказание муниципальной услуги, в том числе:	27 677,25
базовый норматив затрат, непосредственно связанных с оказанием муниципальной услуги, в том числе:	15 268,98
затраты на оплату труда работников, непосредственно связанных с оказанием муниципальной услуги, и начисления на выплаты по оплате труда работников, непосредственно связанных с оказанием муниципальной услуги, включая страховые взносы в Пенсионный фонд Российской Федерации, Фонд социального страхования Российской Федерации и Федеральный фонд обязательного медицинского страхования, страховые взносы на обязательное социальное страхование от несчастных случаев на производстве и профессиональных заболеваний, в соответствии с трудовым законодательством Российской Федерации и иными нормативными правовыми актами, содержащими нормы трудового права	15 137,67
иные затраты, непосредственно связанные с оказанием муниципальной услуги, в том числе:	131,31
затраты на оплату коммунальных услуг	90,87
затраты на содержание объектов недвижимого имущества	40,44
базовый норматив затрат на общехозяйственные нужды на оказание муниципальной услуги, в том числе:	12 408,27
затраты на оплату труда работников, которые не принимают непосредственного участия в оказании муниципальной услуги, и начисления на выплаты по оплате труда работников, которые не принимают непосредственного участия в оказании муниципальной услуги	404,79
затраты на коммунальные услуги	202,85
затраты на содержание объектов недвижимого имущества	198,69
затраты на приобретение услуг связи	65,52
затраты на прочие общехозяйственные нужды	11 536,42
2025 год	
Базовый норматив затрат на оказание муниципальной услуги, в том числе:	27 697,08
базовый норматив затрат, непосредственно связанных с оказанием муниципальной услуги, в том числе:	15 268,98
затраты на оплату труда работников, непосредственно связанных с оказанием муниципальной услуги, и начисления на выплаты по оплате труда работников, непосредственно связанных с оказанием муниципальной услуги, включая страховые взносы в Пенсионный фонд Российской Федерации, Фонд социального страхования Российской Федерации и Федеральный фонд обязательного медицинского страхования, страховые взносы на обязательное социальное страхование от несчастных случаев на производстве и профессиональных заболеваний, в соответствии с трудовым законодательством Российской Федерации и иными нормативными правовыми актами, содержащими нормы трудового права	15 137,67
иные затраты, непосредственно связанные с оказанием муниципальной услуги, в том числе:	131,31
затраты на оплату коммунальных услуг	90,87

1	2
затраты на содержание объектов недвижимого имущества	40,44
базовый норматив затрат на общехозяйственные нужды на оказание муниципальной услуги, в том числе:	12 428,10
затраты на оплату труда работников, которые не принимают непосредственного участия в оказании муниципальной услуги, и начисления на выплаты по оплате труда работников, которые не принимают непосредственного участия в оказании муниципальной услуги	424,62
затраты на коммунальные услуги	202,85
затраты на содержание объектов недвижимого имущества	198,69
затраты на приобретение услуг связи	65,52
затраты на прочие общехозяйственные нужды	11 536,42
2026 год	
Базовый норматив затрат на оказание муниципальной услуги, в том числе:	27 697,08
базовый норматив затрат, непосредственно связанных с оказанием муниципальной услуги, в том числе:	15 268,98
затраты на оплату труда работников, непосредственно связанных с оказанием муниципальной услуги, и начисления на выплаты по оплате труда работников, непосредственно связанных с оказанием муниципальной услуги, включая страховые взносы в Пенсионный фонд Российской Федерации, Фонд социального страхования Российской Федерации и Федеральный фонд обязательного медицинского страхования, страховые взносы на обязательное социальное страхование от несчастных случаев на производстве и профессиональных заболеваний, в соответствии с трудовым законодательством Российской Федерации и иными нормативными правовыми актами, содержащими нормы трудового права	15 137,67
иные затраты, непосредственно связанные с оказанием муниципальной услуги, в том числе:	131,31
затраты на оплату коммунальных услуг	90,87
затраты на содержание объектов недвижимого имущества	40,44
базовый норматив затрат на общехозяйственные нужды на оказание муниципальной услуги, в том числе:	12 428,10
затраты на оплату труда работников, которые не принимают непосредственного участия в оказании муниципальной услуги, и начисления на выплаты по оплате труда работников, которые не принимают непосредственного участия в оказании муниципальной услуги	424,62
затраты на коммунальные услуги	202,85
затраты на содержание объектов недвижимого имущества	198,69
затраты на приобретение услуг связи	65,52
затраты на прочие общехозяйственные нужды	11 536,42

**52. Реализация дополнительных образовательных программ спортивной подготовки по олимпийским видам спорта, тренировочный этап (этап спортивной специализации): велосипедный спорт**

Направления затрат	Размер, руб.
1	2
2024 год	
Базовый норматив затрат на оказание муниципальной услуги, в том числе:	65 638,58
базовый норматив затрат, непосредственно связанных с оказанием муниципальной услуги, в том числе:	56 140,74
затраты на оплату труда работников, непосредственно связанных с оказанием муниципальной услуги, и начисления на выплаты по оплате труда работников, непосредственно связанных с оказанием муниципальной услуги, включая страховые взносы в Пенсионный фонд Российской Федерации, Фонд социального страхования Российской Федерации и Федеральный фонд обязательного медицинского страхования, страховые взносы на обязательное социальное страхование от несчастных случаев на производстве и профессиональных заболеваний, в соответствии с трудовым законодательством Российской Федерации и иными нормативными правовыми актами, содержащими нормы трудового права	56 009,43
иные затраты, непосредственно связанные с оказанием муниципальной услуги, в том числе:	131,31
затраты на оплату коммунальных услуг	90,87

1	2
затраты на содержание объектов недвижимого имущества	40,44
базовый норматив затрат на общехозяйственные нужды на оказание муниципальной услуги, в том числе:	9 497,84
затраты на оплату труда работников, которые не принимают непосредственного участия в оказании муниципальной услуги, и начисления на выплаты по оплате труда работников, которые не принимают непосредственного участия в оказании муниципальной услуги	404,79
затраты на коммунальные услуги	202,85
затраты на содержание объектов недвижимого имущества	198,69
затраты на приобретение услуг связи	65,52
затраты на прочие общехозяйственные нужды	8 625,99
2025 год	
Базовый норматив затрат на оказание муниципальной услуги, в том числе:	65 658,41
базовый норматив затрат, непосредственно связанных с оказанием муниципальной услуги, в том числе:	56 140,74
затраты на оплату труда работников, непосредственно связанных с оказанием муниципальной услуги, и начисления на выплаты по оплате труда работников, непосредственно связанных с оказанием муниципальной услуги, включая страховые взносы в Пенсионный фонд Российской Федерации, Фонд социального страхования Российской Федерации и Федеральный фонд обязательного медицинского страхования, страховые взносы на обязательное социальное страхование от несчастных случаев на производстве и профессиональных заболеваний, в соответствии с трудовым законодательством Российской Федерации и иными нормативными правовыми актами, содержащими нормы трудового права	56 009,43
иные затраты, непосредственно связанные с оказанием муниципальной услуги, в том числе:	131,31
затраты на оплату коммунальных услуг	90,87
затраты на содержание объектов недвижимого имущества	40,44
базовый норматив затрат на общехозяйственные нужды на оказание муниципальной услуги, в том числе:	9 517,67
затраты на оплату труда работников, которые не принимают непосредственного участия в оказании муниципальной услуги, и начисления на выплаты по оплате труда работников, которые не принимают непосредственного участия в оказании муниципальной услуги	424,62
затраты на коммунальные услуги	202,85
затраты на содержание объектов недвижимого имущества	198,69
затраты на приобретение услуг связи	65,52
затраты на прочие общехозяйственные нужды	8 625,99
2026 год	
Базовый норматив затрат на оказание муниципальной услуги, в том числе:	65 658,41
базовый норматив затрат, непосредственно связанных с оказанием муниципальной услуги, в том числе:	56 140,74
затраты на оплату труда работников, непосредственно связанных с оказанием муниципальной услуги, и начисления на выплаты по оплате труда работников, непосредственно связанных с оказанием муниципальной услуги, включая страховые взносы в Пенсионный фонд Российской Федерации, Фонд социального страхования Российской Федерации и Федеральный фонд обязательного медицинского страхования, страховые взносы на обязательное социальное страхование от несчастных случаев на производстве и профессиональных заболеваний, в соответствии с трудовым законодательством Российской Федерации и иными нормативными правовыми актами, содержащими нормы трудового права	56 009,43
иные затраты, непосредственно связанные с оказанием муниципальной услуги, в том числе:	131,31
затраты на оплату коммунальных услуг	90,87
затраты на содержание объектов недвижимого имущества	40,44
базовый норматив затрат на общехозяйственные нужды на оказание муниципальной услуги, в том числе:	9 517,67
затраты на оплату труда работников, которые не принимают непосредственного участия в оказании муниципальной услуги, и начисления на выплаты по оплате труда работников, которые не принимают непосредственного участия в оказании муниципальной услуги	424,62



1	2
затраты на коммунальные услуги	202,85
затраты на содержание объектов недвижимого имущества	198,69
затраты на приобретение услуг связи	65,52
затраты на прочие общехозяйственные нужды	8 625,99

**53. Реализация дополнительных образовательных программ спортивной подготовки по олимпийским видам спорта, этап совершенствования спортивного мастерства: велосипедный спорт**

Направления затрат	Размер, руб.
1	2
2024 год	
Базовый норматив затрат на оказание муниципальной услуги, в том числе:	144 160,74
базовый норматив затрат, непосредственно связанных с оказанием муниципальной услуги, в том числе:	140 728,92
затраты на оплату труда работников, непосредственно связанных с оказанием муниципальной услуги, и начисления на выплаты по оплате труда работников, непосредственно связанных с оказанием муниципальной услуги, включая страховые взносы в Пенсионный фонд Российской Федерации, Фонд социального страхования Российской Федерации и Федеральный фонд обязательного медицинского страхования, страховые взносы на обязательное социальное страхование от несчастных случаев на производстве и профессиональных заболеваний, в соответствии с трудовым законодательством Российской Федерации и иными нормативными правовыми актами, содержащими нормы трудового права	140 597,61
иные затраты, непосредственно связанные с оказанием муниципальной услуги, в том числе:	131,31
затраты на оплату коммунальных услуг	90,87
затраты на содержание объектов недвижимого имущества	40,44
базовый норматив затрат на общехозяйственные нужды на оказание муниципальной услуги, в том числе:	3 431,82
затраты на оплату труда работников, которые не принимают непосредственного участия в оказании муниципальной услуги, и начисления на выплаты по оплате труда работников, которые не принимают непосредственного участия в оказании муниципальной услуги	404,79
затраты на коммунальные услуги	202,85
затраты на содержание объектов недвижимого имущества	198,69
затраты на приобретение услуг связи	65,52
затраты на прочие общехозяйственные нужды	2 559,97
2025 год	
Базовый норматив затрат на оказание муниципальной услуги, в том числе:	144 180,57
базовый норматив затрат, непосредственно связанных с оказанием муниципальной услуги, в том числе:	140 728,92
затраты на оплату труда работников, непосредственно связанных с оказанием муниципальной услуги, и начисления на выплаты по оплате труда работников, непосредственно связанных с оказанием муниципальной услуги, включая страховые взносы в Пенсионный фонд Российской Федерации, Фонд социального страхования Российской Федерации и Федеральный фонд обязательного медицинского страхования, страховые взносы на обязательное социальное страхование от несчастных случаев на производстве и профессиональных заболеваний, в соответствии с трудовым законодательством Российской Федерации и иными нормативными правовыми актами, содержащими нормы трудового права	140 597,61
иные затраты, непосредственно связанные с оказанием муниципальной услуги, в том числе:	131,31
затраты на оплату коммунальных услуг	90,87
затраты на содержание объектов недвижимого имущества	40,44
базовый норматив затрат на общехозяйственные нужды на оказание муниципальной услуги, в том числе:	3 451,65
затраты на оплату труда работников, которые не принимают непосредственного участия в оказании муниципальной услуги, и начисления на выплаты по оплате труда работников, которые не принимают непосредственного участия в оказании муниципальной услуги	424,62

1	2
затраты на коммунальные услуги	202,85
затраты на содержание объектов недвижимого имущества	198,69
затраты на приобретение услуг связи	65,52
затраты на прочие общехозяйственные нужды	2 559,97
2026 год	
Базовый норматив затрат на оказание муниципальной услуги, в том числе:	144 180,57
базовый норматив затрат, непосредственно связанных с оказанием муниципальной услуги, в том числе:	140 728,92
затраты на оплату труда работников, непосредственно связанных с оказанием муниципальной услуги, и начисления на выплаты по оплате труда работников, непосредственно связанных с оказанием муниципальной услуги, включая страховые взносы в Пенсионный фонд Российской Федерации, Фонд социального страхования Российской Федерации и Федеральный фонд обязательного медицинского страхования, страховые взносы на обязательное социальное страхование от несчастных случаев на производстве и профессиональных заболеваний, в соответствии с трудовым законодательством Российской Федерации и иными нормативными правовыми актами, содержащими нормы трудового права	140 597,61
иные затраты, непосредственно связанные с оказанием муниципальной услуги, в том числе:	131,31
затраты на оплату коммунальных услуг	90,87
затраты на содержание объектов недвижимого имущества	40,44
базовый норматив затрат на общехозяйственные нужды на оказание муниципальной услуги, в том числе:	3 451,65
затраты на оплату труда работников, которые не принимают непосредственного участия в оказании муниципальной услуги, и начисления на выплаты по оплате труда работников, которые не принимают непосредственного участия в оказании муниципальной услуги	424,62
затраты на коммунальные услуги	202,85
затраты на содержание объектов недвижимого имущества	198,69
затраты на приобретение услуг связи	65,52
затраты на прочие общехозяйственные нужды	2 559,97

**54. Реализация дополнительных образовательных программ спортивной подготовки по неолимпийским видам спорта, этап начальной подготовки: мотоциклетный спорт**

Направления затрат	Размер, руб.
1	2
2024 год	
Базовый норматив затрат на оказание муниципальной услуги, в том числе:	43 649,38
базовый норматив затрат, непосредственно связанных с оказанием муниципальной услуги, в том числе:	14 966,26
затраты на оплату труда работников, непосредственно связанных с оказанием муниципальной услуги, и начисления на выплаты по оплате труда работников, непосредственно связанных с оказанием муниципальной услуги, включая страховые взносы в Пенсионный фонд Российской Федерации, Фонд социального страхования Российской Федерации и Федеральный фонд обязательного медицинского страхования, страховые взносы на обязательное социальное страхование от несчастных случаев на производстве и профессиональных заболеваний, в соответствии с трудовым законодательством Российской Федерации и иными нормативными правовыми актами, содержащими нормы трудового права	14 834,95
иные затраты, непосредственно связанные с оказанием муниципальной услуги, в том числе:	131,31
затраты на оплату коммунальных услуг	90,87
затраты на содержание объектов недвижимого имущества	40,44
базовый норматив затрат на общехозяйственные нужды на оказание муниципальной услуги, в том числе:	28 683,12
затраты на оплату труда работников, которые не принимают непосредственного участия в оказании муниципальной услуги, и начисления на выплаты по оплате труда работников, которые не принимают непосредственного участия в оказании муниципальной услуги	404,79

1	2
затраты на коммунальные услуги	202,85
затраты на содержание объектов недвижимого имущества	198,69
затраты на приобретение услуг связи	65,52
затраты на прочие общехозяйственные нужды	27 811,27
2025 год	
Базовый норматив затрат на оказание муниципальной услуги, в том числе:	43 669,21
базовый норматив затрат, непосредственно связанных с оказанием муниципальной услуги, в том числе:	14 966,26
затраты на оплату труда работников, непосредственно связанных с оказанием муниципальной услуги, и начисления на выплаты по оплате труда работников, непосредственно связанных с оказанием муниципальной услуги, включая страховые взносы в Пенсионный фонд Российской Федерации, Фонд социального страхования Российской Федерации и Федеральный фонд обязательного медицинского страхования, страховые взносы на обязательное социальное страхование от несчастных случаев на производстве и профессиональных заболеваний, в соответствии с трудовым законодательством Российской Федерации и иными нормативными правовыми актами, содержащими нормы трудового права	14 834,95
иные затраты, непосредственно связанные с оказанием муниципальной услуги, в том числе:	131,31
затраты на оплату коммунальных услуг	90,87
затраты на содержание объектов недвижимого имущества	40,44
базовый норматив затрат на общехозяйственные нужды на оказание муниципальной услуги, в том числе:	28 702,95
затраты на оплату труда работников, которые не принимают непосредственного участия в оказании муниципальной услуги, и начисления на выплаты по оплате труда работников, которые не принимают непосредственного участия в оказании муниципальной услуги	424,62
затраты на коммунальные услуги	202,85
затраты на содержание объектов недвижимого имущества	198,69
затраты на приобретение услуг связи	65,52
затраты на прочие общехозяйственные нужды	27 811,27
2026 год	
Базовый норматив затрат на оказание муниципальной услуги, в том числе:	43 669,21
базовый норматив затрат, непосредственно связанных с оказанием муниципальной услуги, в том числе:	14 966,26
затраты на оплату труда работников, непосредственно связанных с оказанием муниципальной услуги, и начисления на выплаты по оплате труда работников, непосредственно связанных с оказанием муниципальной услуги, включая страховые взносы в Пенсионный фонд Российской Федерации, Фонд социального страхования Российской Федерации и Федеральный фонд обязательного медицинского страхования, страховые взносы на обязательное социальное страхование от несчастных случаев на производстве и профессиональных заболеваний, в соответствии с трудовым законодательством Российской Федерации и иными нормативными правовыми актами, содержащими нормы трудового права	14 834,95
иные затраты, непосредственно связанные с оказанием муниципальной услуги, в том числе:	131,31
затраты на оплату коммунальных услуг	90,87
затраты на содержание объектов недвижимого имущества	40,44
базовый норматив затрат на общехозяйственные нужды на оказание муниципальной услуги, в том числе:	28 702,95
затраты на оплату труда работников, которые не принимают непосредственного участия в оказании муниципальной услуги, и начисления на выплаты по оплате труда работников, которые не принимают непосредственного участия в оказании муниципальной услуги	424,62
затраты на коммунальные услуги	202,85
затраты на содержание объектов недвижимого имущества	198,69
затраты на приобретение услуг связи	65,52
затраты на прочие общехозяйственные нужды	27 811,27

**55. Реализация дополнительных образовательных программ спортивной подготовки по неолимпийским видам спорта, тренировочный этап (этап спортивной специализации): мотоциклетный спорт**

Направления затрат	Размер, руб.
1	2
2024 год	
Базовый норматив затрат на оказание муниципальной услуги, в том числе:	68 675,79
базовый норматив затрат, непосредственно связанных с оказанием муниципальной услуги, в том числе:	34 039,79
затраты на оплату труда работников, непосредственно связанных с оказанием муниципальной услуги, и начисления на выплаты по оплате труда работников, непосредственно связанных с оказанием муниципальной услуги, включая страховые взносы в Пенсионный фонд Российской Федерации, Фонд социального страхования Российской Федерации и Федеральный фонд обязательного медицинского страхования, страховые взносы на обязательное социальное страхование от несчастных случаев на производстве и профессиональных заболеваний, в соответствии с трудовым законодательством Российской Федерации и иными нормативными правовыми актами, содержащими нормы трудового права	33 908,48
иные затраты, непосредственно связанные с оказанием муниципальной услуги, в том числе:	131,31
затраты на оплату коммунальных услуг	90,87
затраты на содержание объектов недвижимого имущества	40,44
базовый норматив затрат на общехозяйственные нужды на оказание муниципальной услуги, в том числе:	34 636,00
затраты на оплату труда работников, которые не принимают непосредственного участия в оказании муниципальной услуги, и начисления на выплаты по оплате труда работников, которые не принимают непосредственного участия в оказании муниципальной услуги	404,79
затраты на коммунальные услуги	202,85
затраты на содержание объектов недвижимого имущества	198,69
затраты на приобретение услуг связи	65,52
затраты на прочие общехозяйственные нужды	33 764,15
2025 год	
Базовый норматив затрат на оказание муниципальной услуги, в том числе:	68 695,62
базовый норматив затрат, непосредственно связанных с оказанием муниципальной услуги, в том числе:	34 039,79
затраты на оплату труда работников, непосредственно связанных с оказанием муниципальной услуги, и начисления на выплаты по оплате труда работников, непосредственно связанных с оказанием муниципальной услуги, включая страховые взносы в Пенсионный фонд Российской Федерации, Фонд социального страхования Российской Федерации и Федеральный фонд обязательного медицинского страхования, страховые взносы на обязательное социальное страхование от несчастных случаев на производстве и профессиональных заболеваний, в соответствии с трудовым законодательством Российской Федерации и иными нормативными правовыми актами, содержащими нормы трудового права	33 908,48
иные затраты, непосредственно связанные с оказанием муниципальной услуги, в том числе:	131,31
затраты на оплату коммунальных услуг	90,87
затраты на содержание объектов недвижимого имущества	40,44
базовый норматив затрат на общехозяйственные нужды на оказание муниципальной услуги, в том числе:	34 655,83
затраты на оплату труда работников, которые не принимают непосредственного участия в оказании муниципальной услуги, и начисления на выплаты по оплате труда работников, которые не принимают непосредственного участия в оказании муниципальной услуги	424,62
затраты на коммунальные услуги	202,85
затраты на содержание объектов недвижимого имущества	198,69
затраты на приобретение услуг связи	65,52
затраты на прочие общехозяйственные нужды	33 764,15
2026 год	
Базовый норматив затрат на оказание муниципальной услуги, в том числе:	68 695,62

1	2
базовый норматив затрат, непосредственно связанных с оказанием муниципальной услуги, в том числе:	34 039,79
затраты на оплату труда работников, непосредственно связанных с оказанием муниципальной услуги, и начисления на выплаты по оплате труда работников, непосредственно связанных с оказанием муниципальной услуги, включая страховые взносы в Пенсионный фонд Российской Федерации, Фонд социального страхования Российской Федерации и Федеральный фонд обязательного медицинского страхования, страховые взносы на обязательное социальное страхование от несчастных случаев на производстве и профессиональных заболеваний, в соответствии с трудовым законодательством Российской Федерации и иными нормативными правовыми актами, содержащими нормы трудового права	33 908,48
иные затраты, непосредственно связанные с оказанием муниципальной услуги, в том числе:	131,31
затраты на оплату коммунальных услуг	90,87
затраты на содержание объектов недвижимого имущества	40,44
базовый норматив затрат на общехозяйственные нужды на оказание муниципальной услуги, в том числе:	34 655,83
затраты на оплату труда работников, которые не принимают непосредственного участия в оказании муниципальной услуги, и начисления на выплаты по оплате труда работников, которые не принимают непосредственного участия в оказании муниципальной услуги	424,62
затраты на коммунальные услуги	202,85
затраты на содержание объектов недвижимого имущества	198,69
затраты на приобретение услуг связи	65,52
затраты на прочие общехозяйственные нужды	33 764,15

**56. Реализация дополнительных образовательных программ спортивной подготовки по неолимпийским видам спорта, этап совершенствования спортивного мастерства: мотоциклетный спорт**

Направления затрат	Размер, руб.
1	2
2024 год	
Базовый норматив затрат на оказание муниципальной услуги, в том числе:	185 884,52
базовый норматив затрат, непосредственно связанных с оказанием муниципальной услуги, в том числе:	99 393,24
затраты на оплату труда работников, непосредственно связанных с оказанием муниципальной услуги, и начисления на выплаты по оплате труда работников, непосредственно связанных с оказанием муниципальной услуги, включая страховые взносы в Пенсионный фонд Российской Федерации, Фонд социального страхования Российской Федерации и Федеральный фонд обязательного медицинского страхования, страховые взносы на обязательное социальное страхование от несчастных случаев на производстве и профессиональных заболеваний, в соответствии с трудовым законодательством Российской Федерации и иными нормативными правовыми актами, содержащими нормы трудового права	99 261,93
иные затраты, непосредственно связанные с оказанием муниципальной услуги, в том числе:	131,31
затраты на оплату коммунальных услуг	90,87
затраты на содержание объектов недвижимого имущества	40,44
базовый норматив затрат на общехозяйственные нужды на оказание муниципальной услуги, в том числе:	86 491,28
затраты на оплату труда работников, которые не принимают непосредственного участия в оказании муниципальной услуги, и начисления на выплаты по оплате труда работников, которые не принимают непосредственного участия в оказании муниципальной услуги	404,79
затраты на коммунальные услуги	202,85
затраты на содержание объектов недвижимого имущества	198,69
затраты на приобретение услуг связи	65,52
затраты на прочие общехозяйственные нужды	85 619,43
2025 год	
Базовый норматив затрат на оказание муниципальной услуги, в том числе:	185 904,35



1	2
базовый норматив затрат, непосредственно связанных с оказанием муниципальной услуги, в том числе:	99 393,24
затраты на оплату труда работников, непосредственно связанных с оказанием муниципальной услуги, и начисления на выплаты по оплате труда работников, непосредственно связанных с оказанием муниципальной услуги, включая страховые взносы в Пенсионный фонд Российской Федерации, Фонд социального страхования Российской Федерации и Федеральный фонд обязательного медицинского страхования, страховые взносы на обязательное социальное страхование от несчастных случаев на производстве и профессиональных заболеваний, в соответствии с трудовым законодательством Российской Федерации и иными нормативными правовыми актами, содержащими нормы трудового права	99 261,93
иные затраты, непосредственно связанные с оказанием муниципальной услуги, в том числе:	131,31
затраты на оплату коммунальных услуг	90,87
затраты на содержание объектов недвижимого имущества	40,44
базовый норматив затрат на общехозяйственные нужды на оказание муниципальной услуги, в том числе:	86 511,11
затраты на оплату труда работников, которые не принимают непосредственного участия в оказании муниципальной услуги, и начисления на выплаты по оплате труда работников, которые не принимают непосредственного участия в оказании муниципальной услуги	424,62
затраты на коммунальные услуги	202,85
затраты на содержание объектов недвижимого имущества	198,69
затраты на приобретение услуг связи	65,52
затраты на прочие общехозяйственные нужды	85 619,43
2026 год	
Базовый норматив затрат на оказание муниципальной услуги, в том числе:	185 904,35
базовый норматив затрат, непосредственно связанных с оказанием муниципальной услуги, в том числе:	99 393,24
затраты на оплату труда работников, непосредственно связанных с оказанием муниципальной услуги, и начисления на выплаты по оплате труда работников, непосредственно связанных с оказанием муниципальной услуги, включая страховые взносы в Пенсионный фонд Российской Федерации, Фонд социального страхования Российской Федерации и Федеральный фонд обязательного медицинского страхования, страховые взносы на обязательное социальное страхование от несчастных случаев на производстве и профессиональных заболеваний, в соответствии с трудовым законодательством Российской Федерации и иными нормативными правовыми актами, содержащими нормы трудового права	99 261,93
иные затраты, непосредственно связанные с оказанием муниципальной услуги, в том числе:	131,31
затраты на оплату коммунальных услуг	90,87
затраты на содержание объектов недвижимого имущества	40,44
базовый норматив затрат на общехозяйственные нужды на оказание муниципальной услуги, в том числе:	86 511,11
затраты на оплату труда работников, которые не принимают непосредственного участия в оказании муниципальной услуги, и начисления на выплаты по оплате труда работников, которые не принимают непосредственного участия в оказании муниципальной услуги	424,62
затраты на коммунальные услуги	202,85
затраты на содержание объектов недвижимого имущества	198,69
затраты на приобретение услуг связи	65,52
затраты на прочие общехозяйственные нужды	85 619,43

**57. Реализация дополнительных образовательных программ спортивной подготовки по неолимпийским видам спорта, этап начальной подготовки: парашютный спорт**

Направления затрат	Размер, руб.
1	2
2024 год	
Базовый норматив затрат на оказание муниципальной услуги, в том числе:	45 579,25
базовый норматив затрат, непосредственно связанных с оказанием муниципальной услуги, в том числе:	11 333,21

1	2
затраты на оплату труда работников, непосредственно связанных с оказанием муниципальной услуги, и начисления на выплаты по оплате труда работников, непосредственно связанных с оказанием муниципальной услуги, включая страховые взносы в Пенсионный фонд Российской Федерации, Фонд социального страхования Российской Федерации и Федеральный фонд обязательного медицинского страхования, страховые взносы на обязательное социальное страхование от несчастных случаев на производстве и профессиональных заболеваний, в соответствии с трудовым законодательством Российской Федерации и иными нормативными правовыми актами, содержащими нормы трудового права	11 201,90
иные затраты, непосредственно связанные с оказанием муниципальной услуги, в том числе:	131,31
затраты на оплату коммунальных услуг	90,87
затраты на содержание объектов недвижимого имущества	40,44
базовый норматив затрат на общехозяйственные нужды на оказание муниципальной услуги, в том числе:	34 246,04
затраты на оплату труда работников, которые не принимают непосредственного участия в оказании муниципальной услуги, и начисления на выплаты по оплате труда работников, которые не принимают непосредственного участия в оказании муниципальной услуги	404,79
затраты на коммунальные услуги	202,85
затраты на содержание объектов недвижимого имущества	198,69
затраты на приобретение услуг связи	65,52
затраты на прочие общехозяйственные нужды	33 374,19
2025 год	
Базовый норматив затрат на оказание муниципальной услуги, в том числе:	45 599,08
базовый норматив затрат, непосредственно связанных с оказанием муниципальной услуги, в том числе:	11 333,21
затраты на оплату труда работников, непосредственно связанных с оказанием муниципальной услуги, и начисления на выплаты по оплате труда работников, непосредственно связанных с оказанием муниципальной услуги, включая страховые взносы в Пенсионный фонд Российской Федерации, Фонд социального страхования Российской Федерации и Федеральный фонд обязательного медицинского страхования, страховые взносы на обязательное социальное страхование от несчастных случаев на производстве и профессиональных заболеваний, в соответствии с трудовым законодательством Российской Федерации и иными нормативными правовыми актами, содержащими нормы трудового права	11 201,90
иные затраты, непосредственно связанные с оказанием муниципальной услуги, в том числе:	131,31
затраты на оплату коммунальных услуг	90,87
затраты на содержание объектов недвижимого имущества	40,44
базовый норматив затрат на общехозяйственные нужды на оказание муниципальной услуги, в том числе:	34 265,87
затраты на оплату труда работников, которые не принимают непосредственного участия в оказании муниципальной услуги, и начисления на выплаты по оплате труда работников, которые не принимают непосредственного участия в оказании муниципальной услуги	424,62
затраты на коммунальные услуги	202,85
затраты на содержание объектов недвижимого имущества	198,69
затраты на приобретение услуг связи	65,52
затраты на прочие общехозяйственные нужды	33 374,19
2026 год	
Базовый норматив затрат на оказание муниципальной услуги, в том числе:	45 599,08
базовый норматив затрат, непосредственно связанных с оказанием муниципальной услуги, в том числе:	11 333,21
затраты на оплату труда работников, непосредственно связанных с оказанием муниципальной услуги, и начисления на выплаты по оплате труда работников, непосредственно связанных с оказанием муниципальной услуги, включая страховые взносы в Пенсионный фонд Российской Федерации, Фонд социального страхования Российской Федерации и Федеральный фонд обязательного медицинского страхования, страховые взносы на обязательное социальное страхование от несчастных случаев на производстве и профессиональных заболеваний, в соответствии с трудовым законодательством Российской Федерации и иными нормативными правовыми актами, содержащими нормы трудового права	11 201,90

1	2
иные затраты, непосредственно связанные с оказанием муниципальной услуги, в том числе:	131,31
затраты на оплату коммунальных услуг	90,87
затраты на содержание объектов недвижимого имущества	40,44
базовый норматив затрат на общехозяйственные нужды на оказание муниципальной услуги, в том числе:	34 265,87
затраты на оплату труда работников, которые не принимают непосредственного участия в оказании муниципальной услуги, и начисления на выплаты по оплате труда работников, которые не принимают непосредственного участия в оказании муниципальной услуги	424,62
затраты на коммунальные услуги	202,85
затраты на содержание объектов недвижимого имущества	198,69
затраты на приобретение услуг связи	65,52
затраты на прочие общехозяйственные нужды	33 374,19

**58. Реализация дополнительных образовательных программ спортивной подготовки по неолимпийским видам спорта, тренировочный этап (этап спортивной специализации): парашютный спорт**

Направления затрат	Размер, руб.
1	2
2024 год	
Базовый норматив затрат на оказание муниципальной услуги, в том числе:	71 730,44
базовый норматив затрат, непосредственно связанных с оказанием муниципальной услуги, в том числе:	28 287,47
затраты на оплату труда работников, непосредственно связанных с оказанием муниципальной услуги, и начисления на выплаты по оплате труда работников, непосредственно связанных с оказанием муниципальной услуги, включая страховые взносы в Пенсионный фонд Российской Федерации, Фонд социального страхования Российской Федерации и Федеральный фонд обязательного медицинского страхования, страховые взносы на обязательное социальное страхование от несчастных случаев на производстве и профессиональных заболеваний, в соответствии с трудовым законодательством Российской Федерации и иными нормативными правовыми актами, содержащими нормы трудового права	28 156,16
иные затраты, непосредственно связанные с оказанием муниципальной услуги, в том числе:	131,31
затраты на оплату коммунальных услуг	90,87
затраты на содержание объектов недвижимого имущества	40,44
базовый норматив затрат на общехозяйственные нужды на оказание муниципальной услуги, в том числе:	43 442,97
затраты на оплату труда работников, которые не принимают непосредственного участия в оказании муниципальной услуги, и начисления на выплаты по оплате труда работников, которые не принимают непосредственного участия в оказании муниципальной услуги	404,79
затраты на коммунальные услуги	202,85
затраты на содержание объектов недвижимого имущества	198,69
затраты на приобретение услуг связи	65,52
затраты на прочие общехозяйственные нужды	42 571,12
2025 год	
Базовый норматив затрат на оказание муниципальной услуги, в том числе:	71 750,27
базовый норматив затрат, непосредственно связанных с оказанием муниципальной услуги, в том числе:	28 287,47
затраты на оплату труда работников, непосредственно связанных с оказанием муниципальной услуги, и начисления на выплаты по оплате труда работников, непосредственно связанных с оказанием муниципальной услуги, включая страховые взносы в Пенсионный фонд Российской Федерации, Фонд социального страхования Российской Федерации и Федеральный фонд обязательного медицинского страхования, страховые взносы на обязательное социальное страхование от несчастных случаев на производстве и профессиональных заболеваний, в соответствии с трудовым законодательством Российской Федерации и иными нормативными правовыми актами, содержащими нормы трудового права	28 156,16
иные затраты, непосредственно связанные с оказанием муниципальной услуги, в том числе:	131,31

1	2
затраты на оплату коммунальных услуг	90,87
затраты на содержание объектов недвижимого имущества	40,44
базовый норматив затрат на общехозяйственные нужды на оказание муниципальной услуги, в том числе:	43 462,80
затраты на оплату труда работников, которые не принимают непосредственного участия в оказании муниципальной услуги, и начисления на выплаты по оплате труда работников, которые не принимают непосредственного участия в оказании муниципальной услуги	424,62
затраты на коммунальные услуги	202,85
затраты на содержание объектов недвижимого имущества	198,69
затраты на приобретение услуг связи	65,52
затраты на прочие общехозяйственные нужды	42 571,12
2026 год	
Базовый норматив затрат на оказание муниципальной услуги, в том числе:	71 750,27
базовый норматив затрат, непосредственно связанных с оказанием муниципальной услуги, в том числе:	28 287,47
затраты на оплату труда работников, непосредственно связанных с оказанием муниципальной услуги, и начисления на выплаты по оплате труда работников, непосредственно связанных с оказанием муниципальной услуги, включая страховые взносы в Пенсионный фонд Российской Федерации, Фонд социального страхования Российской Федерации и Федеральный фонд обязательного медицинского страхования, страховые взносы на обязательное социальное страхование от несчастных случаев на производстве и профессиональных заболеваний, в соответствии с трудовым законодательством Российской Федерации и иными нормативными правовыми актами, содержащими нормы трудового права	28 156,16
иные затраты, непосредственно связанные с оказанием муниципальной услуги, в том числе:	131,31
затраты на оплату коммунальных услуг	90,87
затраты на содержание объектов недвижимого имущества	40,44
базовый норматив затрат на общехозяйственные нужды на оказание муниципальной услуги, в том числе:	43 462,80
затраты на оплату труда работников, которые не принимают непосредственного участия в оказании муниципальной услуги, и начисления на выплаты по оплате труда работников, которые не принимают непосредственного участия в оказании муниципальной услуги	424,62
затраты на коммунальные услуги	202,85
затраты на содержание объектов недвижимого имущества	198,69
затраты на приобретение услуг связи	65,52
затраты на прочие общехозяйственные нужды	42 571,12

**59. Реализация дополнительных образовательных программ спортивной подготовки по неолимпийским видам спорта, этап совершенствования спортивного мастерства: парашютный спорт**

Направления затрат	Размер, руб.
1	2
2024 год	
Базовый норматив затрат на оказание муниципальной услуги, в том числе:	207 882,81
базовый норматив затрат, непосредственно связанных с оказанием муниципальной услуги, в том числе:	171 660,43
затраты на оплату труда работников, непосредственно связанных с оказанием муниципальной услуги, и начисления на выплаты по оплате труда работников, непосредственно связанных с оказанием муниципальной услуги, включая страховые взносы в Пенсионный фонд Российской Федерации, Фонд социального страхования Российской Федерации и Федеральный фонд обязательного медицинского страхования, страховые взносы на обязательное социальное страхование от несчастных случаев на производстве и профессиональных заболеваний, в соответствии с трудовым законодательством Российской Федерации и иными нормативными правовыми актами, содержащими нормы трудового права	171 529,12
иные затраты, непосредственно связанные с оказанием муниципальной услуги, в том числе:	131,31
затраты на оплату коммунальных услуг	90,87
затраты на содержание объектов недвижимого имущества	40,44

базовый норматив затрат на общехозяйственные нужды на оказание муниципальной услуги, в том числе:	36 222,38
затраты на оплату труда работников, которые не принимают непосредственного участия в оказании муниципальной услуги, и начисления на выплаты по оплате труда работников, которые не принимают непосредственного участия в оказании муниципальной услуги	404,79
затраты на коммунальные услуги	202,85
затраты на содержание объектов недвижимого имущества	198,69
затраты на приобретение услуг связи	65,52
затраты на прочие общехозяйственные нужды	35 350,53
2025 год	
Базовый норматив затрат на оказание муниципальной услуги, в том числе:	207 902,64
базовый норматив затрат, непосредственно связанных с оказанием муниципальной услуги, в том числе:	171 660,43
затраты на оплату труда работников, непосредственно связанных с оказанием муниципальной услуги, и начисления на выплаты по оплате труда работников, непосредственно связанных с оказанием муниципальной услуги, включая страховые взносы в Пенсионный фонд Российской Федерации, Фонд социального страхования Российской Федерации и Федеральный фонд обязательного медицинского страхования, страховые взносы на обязательное социальное страхование от несчастных случаев на производстве и профессиональных заболеваний, в соответствии с трудовым законодательством Российской Федерации и иными нормативными правовыми актами, содержащими нормы трудового права	171 529,12
иные затраты, непосредственно связанные с оказанием муниципальной услуги, в том числе:	131,31
затраты на оплату коммунальных услуг	90,87
затраты на содержание объектов недвижимого имущества	40,44
базовый норматив затрат на общехозяйственные нужды на оказание муниципальной услуги, в том числе:	36 242,21
затраты на оплату труда работников, которые не принимают непосредственного участия в оказании муниципальной услуги, и начисления на выплаты по оплате труда работников, которые не принимают непосредственного участия в оказании муниципальной услуги	424,62
затраты на коммунальные услуги	202,85
затраты на содержание объектов недвижимого имущества	198,69
затраты на приобретение услуг связи	65,52
затраты на прочие общехозяйственные нужды	35 350,53
2026 год	
Базовый норматив затрат на оказание муниципальной услуги, в том числе:	207 902,64
базовый норматив затрат, непосредственно связанных с оказанием муниципальной услуги, в том числе:	171 660,43
затраты на оплату труда работников, непосредственно связанных с оказанием муниципальной услуги, и начисления на выплаты по оплате труда работников, непосредственно связанных с оказанием муниципальной услуги, включая страховые взносы в Пенсионный фонд Российской Федерации, Фонд социального страхования Российской Федерации и Федеральный фонд обязательного медицинского страхования, страховые взносы на обязательное социальное страхование от несчастных случаев на производстве и профессиональных заболеваний, в соответствии с трудовым законодательством Российской Федерации и иными нормативными правовыми актами, содержащими нормы трудового права	171 529,12
иные затраты, непосредственно связанные с оказанием муниципальной услуги, в том числе:	131,31
затраты на оплату коммунальных услуг	90,87
затраты на содержание объектов недвижимого имущества	40,44
базовый норматив затрат на общехозяйственные нужды на оказание муниципальной услуги, в том числе:	36 242,21
затраты на оплату труда работников, которые не принимают непосредственного участия в оказании муниципальной услуги, и начисления на выплаты по оплате труда работников, которые не принимают непосредственного участия в оказании муниципальной услуги	424,62
затраты на коммунальные услуги	202,85
затраты на содержание объектов недвижимого имущества	198,69
затраты на приобретение услуг связи	65,52
затраты на прочие общехозяйственные нужды	35 350,53



УТВЕРЖДЕНЫ  
 постановлением администрации  
 города Перми  
 от 23.10.2023 № 1159

**ОТРАСЛЕВЫЕ КОРРЕКТИРУЮЩИЕ КОЭФФИЦИЕНТЫ**  
 к базовому нормативу затрат на оказание муниципальных услуг  
 «Реализация дополнительных образовательных программ спортивной подготовки по олимпийским видам спорта» и «Реализация дополнительных образовательных программ спортивной подготовки по неолимпийским видам спорта» в учреждениях, подведомственных департаменту образования администрации города Перми

Наименование муниципальной услуги	Уникальный номер реестровой записи	Наименование показателя отраслевой специфики	Значение отраслевых корректирующих коэффициентов	
			дворец	центр
1	2	3	4	5
Реализация дополнительных образовательных программ спортивной подготовки по неолимпийским видам спорта	8541000.99.0.БО53АГ92001	вид учреждения при наличии в Учреждении спортивной площадки	-	1,15
Реализация дополнительных образовательных программ спортивной подготовки по олимпийским видам спорта	8541000.99.0.БО52АБ20001	вид учреждения при наличии в Учреждении спортивной площадки	-	1,15
Реализация дополнительных образовательных программ спортивной подготовки по олимпийским видам спорта	8541000.99.0.БО52АБ21001	вид учреждения при наличии в Учреждении спортивной площадки	-	1,15
Реализация дополнительных образовательных программ спортивной подготовки по олимпийским видам спорта	8541000.99.0.БО52АВ08001	вид учреждения при наличии в Учреждении спортивной площадки	1,4	-
Реализация дополнительных образовательных программ спортивной подготовки по олимпийским видам спорта	8541000.99.0.БО52АВ09001	вид учреждения при наличии в Учреждении спортивной площадки	-	1,15
Реализация дополнительных образовательных программ спортивной подготовки по олимпийским видам спорта	8541000.99.0.БО52АБ21001	вид учреждения при наличии в Учреждении спорткомплекса	1,4	-
Реализация дополнительных образовательных программ спортивной подготовки по олимпийским видам спорта	8541000.99.0.БО52АА48001	вид учреждения при наличии в Учреждении спортивной площадки	-	1,15
Реализация дополнительных образовательных программ спортивной подготовки по олимпийским видам спорта	8541000.99.0.БО52АА48001	вид учреждения при наличии в Учреждении спорткомплекса	1,4	-





УТВЕРЖДЕНЫ  
 постановлением администрации  
 города Перми  
 от 23.10.2023 № 1159

### ЗНАЧЕНИЯ

натуральных норм, используемых при определении базовых нормативов затрат на оказание муниципальных услуг  
 «Реализация дополнительных образовательных программ спортивной подготовки по олимпийским видам спорта» и «Реализация дополнительных образовательных программ спортивной подготовки по неолимпийским видам спорта» в учреждениях, подведомственных департаменту образования администрации города Перми

Наименование муниципальной услуги	Уникальный номер реестровой записи	Наименование натуральной нормы	Единица измерения натуральной нормы	Значение натуральной нормы/срок полезного использования	Способ определения значения натуральной нормы
1	2	3	4	5	6
Реализация дополнительных образовательных программ спортивной подготовки по олимпийским видам спорта, этап начальной подготовки: фехтование	8541000.99.0.БО52AA49001	1. Натуральные нормы, используемые при определении базового норматива затрат, непосредственно связанных с оказанием муниципальной услуги 1.1. Натуральные нормы, используемые при определении затрат на оплату труда работников, непосредственно связанных с оказанием муниципальной услуги, и начисления на выплаты по оплате труда работников, непосредственно связанных с оказанием муниципальной услуги, включая страховые взносы в Пенсионный фонд Российской Федерации, Фонд социального страхования Российской Федерации и Федеральный фонд обязательного медицинского страхования, страховые взносы на обязательное социальное страхование от несчастных случаев на производстве и профессиональных заболеваний, в соответствии с трудовым законодательством Российской Федерации и иными нормативными правовыми актами, содержащими нормы трудового права тренер-преподаватель штатная единица 0,12500000 иной метод 1.2. Натуральные нормы, используемые при определении иных затрат, непосредственно связанных с оказанием муниципальной услуги, в том числе затраты на оплату коммунальных услуг, содержание объектов недвижимого имущества и (или) особо ценного движимого имущества в части имущества, используемого в процессе оказания муниципальной услуги 1.2.1. Натуральные нормы, используемые при определении затрат на оплату коммунальных услуг электроэнергия кВтч 2,97777778 иной метод теплоэнергия Гкал 0,03444444 иной метод водоснабжение и водоотведение куб. м 0,02777778 иной метод 1.2.2. Натуральные нормы, используемые при определении затрат на содержание объектов недвижимого имущества обслуживание и уборка помещений здания и сооружения (дезинфекция и дератизация) количество договоров 0,00002667 иной метод техническое обслуживание средств охранной защиты количество договоров 0,00007889 иной метод			

1	2	3	4	5	6
	2. Натуральные нормы, используемые при определении базового норматива затрат на общезыательные нужды на оказание муниципальной услуги				
	2.1. Натуральные нормы, используемые при определении затрат на коммунальные услуги				
	электроэнергия	кВтч	5,78111111		иной метод
	теплоэнергия	Гкал	0,07000000		иной метод
	водоснабжение и водоотведение	куб. м	0,13444444		иной метод
	вывоз твердых коммунальных отходов	куб. м/год	0,00015556		иной метод
	2.2. Натуральные нормы, используемые при определении затрат на содержание объектов недвижимого имущества				
	обслуживание и уборка помещений здания и сооружения (дезинфекция и дератизация)	количество договоров	0,00012889		иной метод
	техническое обслуживание средств охранной защиты	количество договоров	0,00038778		иной метод
	2.3. Натуральные нормы, используемые при определении затрат на услуги связи				
	услуги телефонной связи (местной, внутризоной, междугородней и международной)	количество телефонных точек, ед.	0,00108889		иной метод
	услуги связи по передаче данных	количество соединений Интернет, ед.	0,00015556		иной метод
	2.4. Натуральные нормы, используемые при определении затрат на оплату труда работников, которые не принимают непосредственного участия в оказании муниципальной услуги				
	директор	штатная единица	0,00015556		иной метод
	заместитель директора	штатная единица	0,00015556		иной метод
	заместитель директора по административно-хозяйственной части	штатная единица	0,00015556		иной метод
	инструктор по физической культуре	штатная единица	0,00015556		иной метод
	педагог-организатор	штатная единица	0,00015556		иной метод
	врач	штатная единица	0,00007778		иной метод
	медицинская сестра	штатная единица	0,00004444		иной метод
	секретарь руководителя	штатная единица	0,00015556		иной метод
	кладовщик	штатная единица	0,00007778		иной метод
	уборщик служебных помещений	штатная единица	0,00015556		иной метод
	рабочий по комплексному обслуживанию и ремонту зданий	штатная единица	0,00015556		иной метод
	дворник	штатная единица	0,00007778		иной метод



1	2	3	4	5	6
вахтер		штатная единица		0,00007778	иной метод
		2.5. Натуральные нормы, используемые при определении затрат на прочие хозяйственные нужды			
		услуги по охране, приобретаемые на основании договоров гражданско-правового характера с физическими и юридическими лицами	количество договоров	0,00031111	иной метод
		проведение медицинских осмотров	количество договоров	0,00015556	иной метод
		мыло хозяйственное	шт.	0,01555556	иной метод
		мыло туалетное	шт.	0,02333333	иной метод
		сода кальцинированная	пачка	0,00933333	иной метод
		стиральный порошок	пачка	0,00777778	иной метод
		моющее средство	пачка	0,01866667	иной метод
		хлорная известь	пачка	0,00466667	иной метод
		ткань паковочная для пола	шт.	0,01493333	иной метод
		щетки	шт.	0,00404444	иной метод
		веники	шт.	0,00373333	иной метод
		метла	шт.	0,00466667	иной метод
		электрические лампы	шт.	0,00777778	иной метод
		электрическая лампа дневного света	шт.	0,01555556	иной метод
		энергосберегающие лампы	шт.	0,00280000	иной метод
		ведро оцинкованное	шт.	0,00388889	иной метод
		ведро пластмассовое	шт.	0,00388889	иной метод
		таз	шт.	0,00388889	иной метод
		корзина для мусора	шт.	0,00388889	иной метод
		совок для мусора	шт.	0,00388889	иной метод
		швабра	шт.	0,00388889	иной метод
		лопата	шт.	0,00155556	иной метод
		перчатки резиновые	пара	0,01555556	иной метод
		тренировочное оружие	шт.	0,10000000/1 год	иной метод
		маска стандартная для фехтования	шт.	0,10000000/1 год	иной метод
		перчатки для фехтования	пара	0,10000000/1 год	иной метод

1	2	3	4	5	6
<p>Реализация до-полнительных образователь-ных программ спортивной подготовки по олимпийским видам спорта, тренировоч-ный этап (этап спортивной специализации): фехтование</p>	<p>8541000.99.0.БО52А.А48001</p>	<p>1. Натуральные нормы, используемые при определении базового норматива затрат, непосредственно связанных с оказанием муниципальной услуги</p> <p>1.1. Натуральные нормы, используемые при определении затрат на оплату труда работников, непосредственно связанных с оказанием муниципальной услуги, и начисления на выплаты по оплате труда работников, непосредственно связанных с оказанием муниципальной услуги, включая страховые взносы в Пенсионный фонд Российской Федерации, Фонд социального страхования Российской Федерации и Федеральный фонд обязательного медицинского страхования, страховые взносы на обязательное социальное страхование от несчастных случаев на производстве и профессиональных заболеваний, в соответствии с трудовым законодательством Российской Федерации и иными нормативными правовыми актами, содержащими нормы трудового права</p> <p>тренер-преподаватель штатная единица 0,03300000 иной метод</p> <p>1.2. Натуральные нормы, используемые при определении иных затрат, непосредственно связанных с оказанием муниципальной услуги, в том числе затраты на оплату коммунальных услуг, содержание объектов недвижимого имущества и (или) особо ценного движимого имущества в части имущества, используемого в процессе оказания муниципальной услуги</p> <p>1.2.1. Натуральные нормы, используемые при определении затрат на оплату коммунальных услуг</p> <p>электроэнергия кВтч 2,97777778 иной метод</p> <p>теплоэнергия Гкал 0,03444444 иной метод</p> <p>водоснабжение и водоотведение куб. м 0,02777778 иной метод</p> <p>1.2.2. Натуральные нормы, используемые при определении затрат на содержание объектов недвижимого имущества</p> <p>обслуживание и уборка помещений здания и сооружения (дезинфекция и дератизация) количество договоров 0,00002667 иной метод</p> <p>техническое обслуживание средств охранной защиты количество договоров 0,00007889 иной метод</p> <p>2. Натуральные нормы, используемые при определении базового норматива затрат на общезащитные нужды на оказание муниципальной услуги</p> <p>2.1. Натуральные нормы, используемые при определении затрат на коммунальные услуги</p> <p>электроэнергия кВтч 5,78111111 иной метод</p> <p>теплоэнергия Гкал 0,07000000 иной метод</p> <p>водоснабжение и водоотведение куб. м 0,13444444 иной метод</p> <p>вывоз твердых коммунальных отходов куб. м/год 0,00015556 иной метод</p> <p>2.2. Натуральные нормы, используемые при определении затрат на содержание объектов недвижимого имущества</p> <p>обслуживание и уборка помещений здания и сооружения (дезинфекция и дератизация) количество договоров 0,00012889 иной метод</p> <p>техническое обслуживание средств охранной защиты количество договоров 0,00038778 иной метод</p>			

1	2	3	4	5	6
	2.3. Натуральные нормы, используемые при определении затрат на услуги связи				
	услуги телефонной связи (местной, внутризоной, междугородней и международной)	количество телефонных точек, ед.	0,00108889		иной метод
	услуги связи по передаче данных	количество соединений Интернет, ед.	0,00015556		иной метод
	2.4. Натуральные нормы, используемые при определении затрат на оплату труда работников, которые не принимают непосредственного участия в оказании муниципальной услуги				
	директор	штатная единица	0,00015556		иной метод
	заместитель директора	штатная единица	0,00015556		иной метод
	заместитель директора по административно-хозяйственной части	штатная единица	0,00015556		иной метод
	инструктор по физической культуре	штатная единица	0,00015556		иной метод
	педагог-организатор	штатная единица	0,00015556		иной метод
	врач	штатная единица	0,00007778		иной метод
	медицинская сестра	штатная единица	0,00004444		иной метод
	секретарь руководителя	штатная единица	0,00015556		иной метод
	кладовщик	штатная единица	0,00007778		иной метод
	уборщик служебных помещений	штатная единица	0,00015556		иной метод
	рабочий по комплексному обслуживанию и ремонту зданий	штатная единица	0,00015556		иной метод
	дворник	штатная единица	0,00007778		иной метод
	вахтер	штатная единица	0,00007778		иной метод
	2.5. Натуральные нормы, используемые при определении затрат на прочие общехозяйственные нужды				
	услуги по охране, приобретаемые на основании договоров гражданско-правового характера с физическими и юридическими лицами	количество договоров	0,00031111		иной метод
	проведение медицинских осмотров	количество договоров	0,00015556		иной метод
	мыло хозяйственное	шт.	0,01555556		иной метод
	мыло туалетное	шт.	0,02333333		иной метод
	сода кальцинированная	пачка	0,00933333		иной метод
	стиральный порошок	пачка	0,00777778		иной метод
	моющее средство	пачка	0,01866667		иной метод
	хлорная известь	пачка	0,00466667		иной метод

1	2	3	4	5	6
		ткань паковочная для пола	шт.	0,01493333	иной метод
		щетки	шт.	0,00404444	иной метод
		веники	шт.	0,00373333	иной метод
		метла	шт.	0,00466667	иной метод
		электрические лампы	шт.	0,00777778	иной метод
		электрическая лампа дневного света	шт.	0,01555556	иной метод
		энергосберегающие лампы	шт.	0,00280000	иной метод
		ведро оцинкованное	шт.	0,00388889	иной метод
		ведро пластмассовое	шт.	0,00388889	иной метод
		таз	шт.	0,00388889	иной метод
		корзина для мусора	шт.	0,00388889	иной метод
		совок для мусора	шт.	0,00388889	иной метод
		швабра	шт.	0,00388889	иной метод
		лопата	шт.	0,00155556	иной метод
		перчатки резиновые	пара	0,01555556	иной метод
		тренировочное оружие	шт.	0,25000000/1 год	иной метод
		маска стандартная для фехтования	шт.	0,25000000/1 год	иной метод
		электрошпага	шт.	0,50000000/1 год	иной метод
		перчатки для фехтования	пара	0,25000000/1 год	иной метод
Реализация дополнительных образовательных программ спортивной подготовки по олимпийским видам спорта, этап начальной подготовки: тяжёлая атлетика	8541000.99.0.БО52АА60001	1. Натуральные нормы, используемые при определении базового норматива затрат, непосредственно связанных с оказанием муниципальной услуги 1.1. Натуральные нормы, используемые при определении затрат на оплату труда работников, непосредственно связанных с оказанием муниципальной услуги, и начисления на выплаты по оплате труда работников, непосредственно связанных с оказанием муниципальной услуги, включая страховые взносы в Пенсионный фонд Российской Федерации, Фонд социального страхования Российской Федерации и Федеральный фонд обязательного медицинского страхования, страховые взносы на обязательное социальное страхование от несчастных случаев на производстве и профессиональных заболеваний, в соответствии с трудовым законодательством Российской Федерации и иными нормативными правовыми актами, содержащими нормы трудового права тренер-преподаватель штатная единица 0,03100000 иной метод 1.2. Натуральные нормы, используемые при определении иных затрат, непосредственно связанных с оказанием муниципальной услуги, в том числе затраты на оплату коммунальных услуг, содержание объектов недвижимого имущества и (или) особо ценного движимого имущества в части имущества, используемого в процессе оказания муниципальной услуги 1.2.1. Натуральные нормы, используемые при определении затрат на оплату коммунальных услуг электроэнергия кВтч 2,9777778 иной метод			

1	2	3	4	5	6
		теплоэнергия	Г кал	0,034444444	иной метод
		водоснабжение и водоотведение	куб. м	0,02777778	иной метод
		1.2.2. Натуральные нормы, используемые при определении затрат на содержание объектов недвижимого имущества			
		обслуживание и уборка помещений здания и сооружения (дезинфекция и дератизация)	количество договоров	0,00002667	иной метод
		техническое обслуживание средств охранной защиты	количество договоров	0,00007889	иной метод
		2. Натуральные нормы, используемые при определении базового норматива затрат на общехозяйственные нужды на оказание муниципальной услуги			
		2.1. Натуральные нормы, используемые при определении затрат на коммунальные услуги			
		электроэнергия	кВтч	5,78111111	иной метод
		теплоэнергия	Г кал	0,07000000	иной метод
		водоснабжение и водоотведение	куб. м	0,13444444	иной метод
		вывоз твердых коммунальных отходов	куб. м/год	0,00015556	иной метод
		2.2. Натуральные нормы, используемые при определении затрат на содержание объектов недвижимого имущества			
		обслуживание и уборка помещений здания и сооружения (дезинфекция и дератизация)	количество договоров	0,00012889	иной метод
		техническое обслуживание средств охранной защиты	количество договоров	0,00038778	иной метод
		2.3. Натуральные нормы, используемые при определении затрат на услуги связи			
		услуги телефонной связи (местной, внутризоной, междугородней и международной)	количество телефонных точек, ед.	0,00108889	иной метод
		услуги связи по передаче данных	количество соединений Интернет, ед.	0,00015556	иной метод
		2.4. Натуральные нормы, используемые при определении затрат на оплату труда работников, которые не принимают непосредственного участия в оказании муниципальной услуги, и начисления на выплаты по оплате труда работников, которые не принимают непосредственного участия в оказании муниципальной услуги			
		директор	штатная единица	0,00015556	иной метод
		заместитель директора	штатная единица	0,00015556	иной метод
		заместитель директора по административно-хозяйственной части	штатная единица	0,00015556	иной метод
		инструктор по физической культуре	штатная единица	0,00015556	иной метод
		педагог-организатор	штатная единица	0,00015556	иной метод

1	2	3	4	5	6
		врач	штатная единица	0,00007778	иной метод
		медицинская сестра	штатная единица	0,00004444	иной метод
		секретарь руководителя	штатная единица	0,00015556	иной метод
		кладовщик	штатная единица	0,00007778	иной метод
		уборщик служебных помещений	штатная единица	0,00015556	иной метод
		рабочий по комплексному обслуживанию и ремонту зданий	штатная единица	0,00015556	иной метод
		дворник	штатная единица	0,00007778	иной метод
		вахтер	штатная единица	0,00007778	иной метод
		2.5. Натуральные нормы, используемые при определении затрат на прочие общехозяйственные нужды			
		услуги по охране, приобретаемые на основании договоров гражданско-правового характера с физическими и юридическими лицами	количество договоров	0,00031111	иной метод
		проведение медицинских осмотров	количество договоров	0,00015556	иной метод
		мыло хозяйственное	шт.	0,01555556	иной метод
		мыло туалетное	шт.	0,02333333	иной метод
		сода кальцинированная	пачка	0,00933333	иной метод
		стиральный порошок	пачка	0,00777778	иной метод
		моющее средство	пачка	0,01866667	иной метод
		хлорная известь	пачка	0,00466667	иной метод
		ткань паковочная для пола	шт.	0,01493333	иной метод
		щетки	шт.	0,00404444	иной метод
		веники	шт.	0,00373333	иной метод
		метла	шт.	0,00466667	иной метод
		электрические лампы	шт.	0,00777778	иной метод
		электрическая лампа дневного света	шт.	0,01555556	иной метод
		энергосберегающие лампы	шт.	0,00280000	иной метод
		ведро оцинкованное	шт.	0,00388889	иной метод
		ведро пластмассовое	шт.	0,00388889	иной метод
		таз	шт.	0,00388889	иной метод
		корзина для мусора	шт.	0,00388889	иной метод
		совок для мусора	шт.	0,00388889	иной метод
		швабра	шт.	0,00388889	иной метод



1	2	3	4	5	6
		<p>лопата</p> <p>перчатки резиновые</p> <p>гири спортивные 8 кг</p> <p>гири спортивные 16 кг</p> <p>гриф тяжелоатлетический 10 кг</p> <p>гриф тяжелоатлетический (мужской) 20 кг</p> <p>диск тяжелоатлетический 2,5 кг (диаметр 45 см)</p> <p>диск тяжелоатлетический 5 кг (диаметр 45 см)</p> <p>диск тяжелоатлетический 0,5 кг (диаметр 9,7см-13,7 см)</p> <p>диск тяжелоатлетический 1 кг (диаметр 11,8см-16 см)</p> <p>диск тяжелоатлетический 1,5 кг (диаметр 13,9см-17,5 см)</p> <p>диск тяжелоатлетический 2 кг (диаметр 15,5 см-19 см)</p> <p>диск тяжелоатлетический 10 кг (диаметр 45 см)</p> <p>диск тяжелоатлетический 15 кг (диаметр 45 см)</p> <p>диск тяжелоатлетический 20 кг</p> <p>замки для тяжелоатлетического грифа (по 2.5 кг)</p>	<p>шт.</p> <p>пара</p> <p>шт.</p> <p>шт.</p> <p>шт.</p> <p>шт.</p> <p>шт.</p> <p>шт.</p> <p>шт.</p> <p>шт.</p> <p>шт.</p> <p>шт.</p> <p>шт.</p> <p>шт.</p> <p>шт.</p>	<p>0,00155556</p> <p>0,01555556</p> <p>0,50000000/5 лет</p> <p>0,50000000/5 лет</p> <p>0,25000000/5 лет</p> <p>0,50000000/5 лет</p> <p>1,00000000/5 лет</p> <p>0,50000000/5 лет</p> <p>0,25000000/5 лет</p> <p>0,25000000/5 лет</p> <p>0,25000000/5 лет</p> <p>0,25000000/5 лет</p> <p>0,25000000/5 лет</p> <p>0,25000000/5 лет</p> <p>2,00000000/5 лет</p>	<p>иной метод</p> <p>иной метод</p> <p>иной метод</p> <p>иной метод</p> <p>иной метод</p> <p>иной метод</p> <p>иной метод</p> <p>иной метод</p> <p>иной метод</p> <p>иной метод</p> <p>иной метод</p> <p>иной метод</p> <p>иной метод</p> <p>иной метод</p>
<p>Реализация дополнительных образовательных спортивных программ подготовки по олимпийским видам спорта, тренировочный этап (этап спортивной специализации): тяжелая атлетика</p>	<p>8541000.99.0.БО52АА61001</p>	<p>1.1. Натуральные нормы, используемые при определении базового норматива затрат, непосредственно связанных с оказанием муниципальной услуги</p> <p>1.1. Натуральные нормы, используемые при определении затрат на оплату труда работников, непосредственно связанных с оказанием муниципальной услуги, и начисления на выплаты по оплате труда работников, непосредственно связанных с оказанием муниципальной услуги, включая страховые взносы в Пенсионный фонд Российской Федерации, Фонд социального страхования Российской Федерации и Федеральный фонд обязательного медицинского страхования, страховые взносы на обязательное социальное страхование от несчастных случаев на производстве и профессиональных заболеваний, в соответствии с трудовым законодательством Российской Федерации и иными нормативными правовыми актами, содержащими нормы трудового права</p> <p>тренер-преподаватель</p> <p>штатная единица</p> <p>0,08300000</p> <p>иной метод</p> <p>1.2. Натуральные нормы, используемые при определении иных затрат, непосредственно связанных с оказанием муниципальной услуги, в том числе затраты на оплату коммунальных услуг; содержание объектов недвижимого имущества и (или) особо ценного движимого имущества в части имущества, используемого в процессе оказания муниципальной услуги</p> <p>1.2.1. Натуральные нормы, используемые при определении затрат на оплату коммунальных услуг</p> <p>электроэнергия</p> <p>кВтч</p> <p>2,9777778</p> <p>иной метод</p>			

1	2	3	4	5	6
		теплоэнергия	Г кал	0,034444444	иной метод
		водоснабжение и водоотведение	куб. м	0,02777778	иной метод
		1.2.2. Натуральные нормы, используемые при определении затрат на содержание объектов недвижимого имущества			
		обслуживание и уборка помещений здания и сооружения (дезинфекция и дератизация)	количество договоров	0,00002667	иной метод
		техническое обслуживание средств охранной защиты	количество договоров	0,00007889	иной метод
		2. Натуральные нормы, используемые при определении базового норматива затрат на общехозяйственные нужды на оказание муниципальной услуги			
		2.1. Натуральные нормы, используемые при определении затрат на коммунальные услуги			
		электроэнергия	кВтч	5,78111111	иной метод
		теплоэнергия	Г кал	0,07000000	иной метод
		водоснабжение и водоотведение	куб. м	0,134444444	иной метод
		вывоз твердых коммунальных отходов	куб. м/год	0,00015556	иной метод
		2.2. Натуральные нормы, используемые при определении затрат на содержание объектов недвижимого имущества			
		обслуживание и уборка помещений здания и сооружения (дезинфекция и дератизация)	количество договоров	0,00012889	иной метод
		техническое обслуживание средств охранной защиты	количество договоров	0,00038778	иной метод
		2.3. Натуральные нормы, используемые при определении затрат на услуги связи			
		услуги телефонной связи (местной, внутризонной, междугородней и международной)	количество телефонных точек, ед.	0,00108889	иной метод
		услуги связи по передаче данных	количество соединений Интернет, ед.	0,00015556	иной метод
		2.4. Натуральные нормы, используемые при определении затрат на оплату труда работников, которые не принимают непосредственного участия в оказании муниципальной услуги			
		директор	штатная единица	0,00015556	иной метод
		заместитель директора	штатная единица	0,00015556	иной метод
		заместитель директора по административно-хозяйственной части	штатная единица	0,00015556	иной метод
		инструктор по физической культуре	штатная единица	0,00015556	иной метод
		педагог-организатор	штатная единица	0,00015556	иной метод

1	2	3	4	5	6
	врач	штатная единица	штатная единица	0,00007778	иной метод
	медицинская сестра	штатная единица	штатная единица	0,00004444	иной метод
	секретарь руководителя	штатная единица	штатная единица	0,00015556	иной метод
	кладовщик	штатная единица	штатная единица	0,00007778	иной метод
	уборщик служебных помещений	штатная единица	штатная единица	0,00015556	иной метод
	рабочий по комплексному обслуживанию и ремонту зданий	штатная единица	штатная единица	0,00015556	иной метод
	дворник	штатная единица	штатная единица	0,00007778	иной метод
	вахтер	штатная единица	штатная единица	0,00007778	иной метод
	2.5. Натуральные нормы, используемые при определении затрат на прочие общехозяйственные нужды				
	услуги по охране, приобретаемые на основании договоров гражданско-правового характера с физическими и юридическими лицами	количество договоров		0,00031111	иной метод
	проведение медицинских осмотров	количество договоров		0,00015556	иной метод
	мыло хозяйственное	шт.		0,01555556	иной метод
	мыло туалетное	шт.		0,02333333	иной метод
	сода кальцинированная	пачка		0,00933333	иной метод
	стиральный порошок	пачка		0,00777778	иной метод
	моющее средство	пачка		0,01866667	иной метод
	хлорная известь	пачка		0,00466667	иной метод
	ткань паковочная для пола	шт.		0,01493333	иной метод
	щетки	шт.		0,00404444	иной метод
	веники	шт.		0,00373333	иной метод
	метла	шт.		0,00466667	иной метод
	электрические лампы	шт.		0,00777778	иной метод
	электрическая лампа дневного света	шт.		0,01555556	иной метод
	энергосберегающие лампы	шт.		0,00280000	иной метод
	ведро оцинкованное	шт.		0,00388889	иной метод
	ведро пластмассовое	шт.		0,00388889	иной метод
	таз	шт.		0,00388889	иной метод
	корзина для мусора	шт.		0,00388889	иной метод
	совок для мусора	шт.		0,00388889	иной метод
	швабра	шт.		0,00388889	иной метод

1	2	3	4	5	6
		лопата	шт.	0,00155556	иной метод
		перчатки резиновые	пара	0,01555556	иной метод
		гири спортивные 8 кг	шт.	0,50000000/5 лет	иной метод
		гири спортивные 16 кг	шт.	0,50000000/5 лет	иной метод
		гриф тяжелоатлетический 10 кг	шт.	0,33333333/5 лет	иной метод
		гриф тяжелоатлетический (мужской) 20 кг	шт.	0,33333333/5 лет	иной метод
		диск тяжелоатлетический 2,5 кг (диаметр 45 см)	шт.	0,66666667/5 лет	иной метод
		диск тяжелоатлетический 5 кг (диаметр 45 см)	шт.	0,66666667/5 лет	иной метод
		диск тяжелоатлетический 0,5 кг (диаметр 9,7 см-13,7 см)	шт.	0,33333333/5 лет	иной метод
		диск тяжелоатлетический 1 кг (диаметр 11,8 см-16 см)	шт.	0,33333333/5 лет	иной метод
		диск тяжелоатлетический 1,5 кг (диаметр 13,9 см-17,5 см)	шт.	0,33333333/5 лет	иной метод
		диск тяжелоатлетический 2 кг (диаметр 15,5 см-19 см)	шт.	0,33333333/5 лет	иной метод
		диск тяжелоатлетический 10 кг (диаметр 45 см)	шт.	0,33333333/5 лет	иной метод
		диск тяжелоатлетический 15 кг (диаметр 45 см)	шт.	0,33333333/5 лет	иной метод
		диск тяжелоатлетический 20 кг	шт.	0,33333333/5 лет	иной метод
		диск тяжелоатлетический 25 кг	шт.	1,00000000/5 лет	иной метод
		замки для тяжелоатлетического грифа (по 2.5 кг)	шт.	1,33333333/5 лет	иной метод
Реализация дополнительных образовательных программ спортивной подготовки по неолимпийским видам спорта, этап начальной подготовки: спортивная акробатика	8541000.99.0.Б033AB80001	<p>1. Натуральные нормы, используемые при определении базового норматива затрат, непосредственно связанных с оказанием муниципальной услуги</p> <p>1.1. Натуральные нормы, используемые при определении затрат на оплату труда работников, непосредственно связанных с оказанием муниципальной услуги, и начисления на выплаты по оплате труда работников, непосредственно связанных с оказанием муниципальной услуги, включая страховые взносы в Пенсионный фонд Российской Федерации, Фонд социального страхования Российской Федерации и Федеральный фонд обязательного медицинского страхования, страховые взносы на обязательное социальное страхование от несчастных случаев на производстве и профессиональных заболеваний, в соответствии с трудовым законодательством Российской Федерации и иными нормативными правовыми актами, содержащими нормы трудового права тренер-преподаватель</p> <p>1.2. Натуральные нормы, используемые при определении иных затрат, непосредственно связанных с оказанием муниципальной услуги, в том числе затраты на оплату коммунальных услуг, содержание объектов недвижимого имущества и (или) особо ценного движимого имущества в части имущества, используемого в процессе оказания муниципальной услуги</p>			
		тренер-преподаватель	штатная единица	0,03300000	иной метод

1	2	3	4	5	6
		<p>1.2.1. Натуральные нормы, используемые при определении затрат на оплату коммунальных услуг</p> <p>электроэнергия кВтч 2,97777778 иной метод</p> <p>теплоэнергия Гкал 0,034444444 иной метод</p> <p>водоснабжение и водоотведение куб. м 0,02777778 иной метод</p> <p>1.2.2. Натуральные нормы, используемые при определении затрат на содержание объектов недвижимого имущества</p> <p>обслуживание и уборка помещений здания и сооружения (дезинфекция и дератизация) количество договоров 0,00002667 иной метод</p> <p>техническое обслуживание средств охранной защиты количество договоров 0,00007889 иной метод</p> <p>2. Натуральные нормы, используемые при определении базового норматива затрат на общехозяйственные нужды на оказание муниципальной услуги</p> <p>2.1. Натуральные нормы, используемые при определении затрат на коммунальные услуги</p> <p>электроэнергия кВтч 5,78111111 иной метод</p> <p>теплоэнергия Гкал 0,07000000 иной метод</p> <p>водоснабжение и водоотведение куб. м 0,134444444 иной метод</p> <p>вывоз твердых коммунальных отходов куб. м/год 0,00015556 иной метод</p> <p>2.2. Натуральные нормы, используемые при определении затрат на содержание объектов недвижимого имущества</p> <p>обслуживание и уборка помещений здания и сооружения (дезинфекция и дератизация) количество договоров 0,00012889 иной метод</p> <p>техническое обслуживание средств охранной защиты количество договоров 0,00038778 иной метод</p> <p>2.3. Натуральные нормы, используемые при определении затрат на услуги связи</p> <p>услуги телефонной связи (местной, внутризоновой, междугородней и международной) количество телефонных точек, ед. 0,00108889 иной метод</p> <p>услуги связи по передаче данных количество соединений Интернет, ед. 0,00015556 иной метод</p> <p>2.4. Натуральные нормы, используемые при определении затрат на оплату труда работников, которые не принимают непосредственного участия в оказании муниципальной услуги, и начисления на выплаты по оплате труда работников, которые не принимают непосредственного участия в оказании муниципальной услуги</p> <p>директор штатная единица 0,00015556 иной метод</p> <p>заместитель директора штатная единица 0,00015556 иной метод</p> <p>заместитель директора по административно-хозяйственной части штатная единица 0,00015556 иной метод</p>			

1	2	3	4	5	6
		инструктор по физической культуре	штатная единица	0,00015556	иной метод
		педагог-организатор	штатная единица	0,00015556	иной метод
		врач	штатная единица	0,00007778	иной метод
		медицинская сестра	штатная единица	0,00004444	иной метод
		секретарь руководителя	штатная единица	0,00015556	иной метод
		кладовщик	штатная единица	0,00007778	иной метод
		уборщик служебных помещений	штатная единица	0,00015556	иной метод
		рабочий по комплексному обслуживанию и ремонту зданий	штатная единица	0,00015556	иной метод
		дворник	штатная единица	0,00007778	иной метод
		вахтер	штатная единица	0,00007778	иной метод
		2.5. Натуральные нормы, используемые при определении затрат на прочие общехозяйственные нужды			
		услуги по охране, приобретаемые на основании договоров гражданско-правового характера с физическими и юридическими лицами	количество договоров	0,00031111	иной метод
		проведение медицинских осмотров	количество договоров	0,00015556	иной метод
		мыло хозяйственное	шт.	0,01555556	иной метод
		мыло туалетное	шт.	0,02333333	иной метод
		сода кальцинированная	пачка	0,00933333	иной метод
		стиральный порошок	пачка	0,00777778	иной метод
		моющее средство	пачка	0,01866667	иной метод
		хлорная известь	пачка	0,00466667	иной метод
		ткань паковочная для пола	шт.	0,01493333	иной метод
		щетки	шт.	0,00404444	иной метод
		веники	шт.	0,00373333	иной метод
		метла	шт.	0,00466667	иной метод
		электрические лампы	шт.	0,00777778	иной метод
		электрическая лампа дневного света	шт.	0,01555556	иной метод
		энергосберегающие лампы	шт.	0,00280000	иной метод
		ведро оцинкованное	шт.	0,00388889	иной метод
		ведро пластмассовое	шт.	0,00388889	иной метод
		таз	шт.	0,00388889	иной метод
		корзина для мусора	шт.	0,00388889	иной метод



1	2	3	4	5	6
Реализация дополнительных образовательных программ спортивной подготовки по олимпийским видам спорта, тренировок, тренировочный этап (этап спортивной специализации): спортивная акробатика	8541000.99.0.БО53AB81001	<p>совок для мусора</p> <p>швабра</p> <p>лопата</p> <p>перчатки резиновые</p> <p>Набор утяжелителей</p> <p>Мостик гимнастический</p> <p>Гимнастический куб усиленный</p> <p>Мат гимнастический</p> <p>Дорожка акробатическая</p>	<p>шт.</p> <p>шт.</p> <p>шт.</p> <p>пара</p> <p>шт.</p> <p>шт.</p> <p>шт.</p> <p>шт.</p> <p>шт.</p>	<p>0,00388889</p> <p>0,00388889</p> <p>0,00155556</p> <p>0,01555556</p> <p>1,00000000/1 год</p> <p>0,10000000/3 года</p> <p>0,10000000/3 года</p> <p>1,00000000/2 года</p> <p>0,10000000/4 года</p>	<p>иной метод</p> <p>иной метод</p> <p>иной метод</p> <p>иной метод</p> <p>иной метод</p> <p>иной метод</p> <p>иной метод</p> <p>иной метод</p>
	<p>1. Натуральные нормы, используемые при определении базового норматива затрат, непосредственно связанных с оказанием муниципальной услуги</p> <p>1.1. Натуральные нормы, используемые при определении затрат на оплату труда работников, непосредственно связанных с оказанием муниципальной услуги, и начисления на выплаты по оплате труда работников, непосредственно связанных с оказанием муниципальной услуги, включая страховые взносы в Пенсионный фонд Российской Федерации, Фонд социального страхования Российской Федерации и Федеральный фонд обязательного медицинского страхования, страховые взносы на обязательное социальное страхование от несчастных случаев на производстве и профессиональных заболеваний, в соответствии с трудовым законодательством Российской Федерации и иными нормативными правовыми актами, содержащими нормы трудового права тренер-преподаватель</p> <p>штатная единица</p> <p>0,09300000</p> <p>иной метод</p> <p>1.2. Натуральные нормы, используемые при определении иных затрат, непосредственно связанных с оказанием муниципальной услуги, в том числе затраты на оплату коммунальных услуг, содержание объектов недвижимого имущества и (или) особо ценного движимого имущества в части имущества, используемого в процессе оказания муниципальной услуги</p> <p>1.2.1. Натуральные нормы, используемые при определении затрат на оплату коммунальных услуг</p> <p>электроэнергия</p> <p>кВтч</p> <p>2,97777778</p> <p>иной метод</p> <p>теплоэнергия</p> <p>Гкал</p> <p>0,03444444</p> <p>иной метод</p> <p>водоснабжение и водоотведение</p> <p>куб. м</p> <p>0,02777778</p> <p>иной метод</p> <p>1.2.2. Натуральные нормы, используемые при определении затрат на содержание объектов недвижимого имущества</p> <p>обслуживание и уборка помещений здания и сооружений (дезинфекция и дератизация)</p> <p>количество договоров</p> <p>0,00002667</p> <p>иной метод</p> <p>техническое обслуживание средств охранной защиты</p> <p>количество договоров</p> <p>0,00007889</p> <p>иной метод</p> <p>2. Натуральные нормы, используемые при определении базового норматива затрат на общехозяйственные нужды на оказание муниципальной услуги</p> <p>2.1. Натуральные нормы, используемые при определении затрат на коммунальные услуги</p>				

1	2	3	4	5	6
		электроэнергия	кВтч	5,78111111	иной метод
		теплоэнергия	Гкал	0,07000000	иной метод
		водоснабжение и водоотведение	куб. м	0,13444444	иной метод
		вывоз твердых коммунальных отходов	куб. м/год	0,00015556	иной метод
		2.2. Натуральные нормы, используемые при определении затрат на содержание объектов недвижимого имущества			
		обслуживание и уборка помещений здания и сооружения (дезинфекция и дератизация)	количество договоров	0,00012889	иной метод
		техническое обслуживание средств охранной защиты	количество договоров	0,00038778	иной метод
		2.3. Натуральные нормы, используемые при определении затрат на услуги связи			
		услуги телефонной связи (местной, внутризоновой, междугородней и международной)	количество телефонных точек, ед.	0,00108889	иной метод
		услуги связи по передаче данных	количество соединений Интернет, ед.	0,00015556	иной метод
		2.4. Натуральные нормы, используемые при определении затрат на оплату труда работников, которые не принимают непосредственного участия в оказании муниципальной услуги			
		директор	штатная единица	0,00015556	иной метод
		заместитель директора	штатная единица	0,00015556	иной метод
		заместитель директора по административно-хозяйственной части	штатная единица	0,00015556	иной метод
		инструктор по физической культуре	штатная единица	0,00015556	иной метод
		педагог-организатор	штатная единица	0,00015556	иной метод
		врач	штатная единица	0,00007778	иной метод
		медицинская сестра	штатная единица	0,00004444	иной метод
		секретарь руководителя	штатная единица	0,00015556	иной метод
		кладовщик	штатная единица	0,00007778	иной метод
		уборщик служебных помещений	штатная единица	0,00015556	иной метод
		рабочий по комплексному обслуживанию и ремонту зданий	штатная единица	0,00015556	иной метод
		дворник	штатная единица	0,00007778	иной метод
		вахтер	штатная единица	0,00007778	иной метод
		2.5. Натуральные нормы, используемые при определении затрат на прочие общехозяйственные нужды			

1	2	3	4	5	6
		услуги по охране, приобретаемые на основании договоров гражданско-правового характера с физическими и юридическими лицами	количество договоров	0,00031111	иной метод
		проведение медицинских осмотров	количество договоров	0,00015556	иной метод
		мыло хозяйственное	шт.	0,01555556	иной метод
		мыло туалетное	шт.	0,02333333	иной метод
		сода кальцинированная	пачка	0,00933333	иной метод
		стиральный порошок	пачка	0,00777778	иной метод
		моющее средство	пачка	0,01866667	иной метод
		хлорная известь	пачка	0,00466667	иной метод
		ткань паковочная для пола	шт.	0,01493333	иной метод
		щетки	шт.	0,00404444	иной метод
		веники	шт.	0,00373333	иной метод
		метла	шт.	0,00466667	иной метод
		электрические лампы	шт.	0,00777778	иной метод
		электрическая лампа дневного света	шт.	0,01555556	иной метод
		энергосберегающие лампы	шт.	0,00280000	иной метод
		ведро оцинкованное	шт.	0,00388889	иной метод
		ведро пластмассовое	шт.	0,00388889	иной метод
		таз	шт.	0,00388889	иной метод
		корзина для мусора	шт.	0,00388889	иной метод
		совок для мусора	шт.	0,00388889	иной метод
		швабра	шт.	0,00388889	иной метод
		лопата	шт.	0,00155556	иной метод
		перчатки резиновые	пара	0,01555556	иной метод
		набор утяжелителей	шт.	1,00000000/1 год	иной метод
		мостик гимнастический	шт.	0,16666667/3 года	иной метод
		гимнастический куб усиленный	шт.	0,16666667/3 года	иной метод
		мат гимнастический	шт.	1,00000000/2 года	иной метод
		дорожка акробатическая	шт.	0,16666667/4 года	иной метод
		ковёр гимнастический	шт.	1,00000000/1 год	иной метод

1	2	3	4	5	6
<p>Реализация дополнительных образовательных программ спортивной подготовки по неолимпийским видам спорта, этап начальной подготовки: авиамодельный спорт</p>	8541000.99.0.БО53АА00001	<p>1. Натуральные нормы, используемые при определении базового норматива затрат, непосредственно связанных с оказанием муниципальной услуги</p> <p>1.1. Натуральные нормы, используемые при определении затрат на оплату труда работников, непосредственно связанных с оказанием муниципальной услуги, и начисления на выплаты по оплате труда работников, непосредственно связанных с оказанием муниципальной услуги, включая страховые взносы в Пенсионный фонд Российской Федерации, Фонд социального страхования Российской Федерации и Федеральный фонд обязательного медицинского страхования, страховые взносы на обязательное социальное страхование от несчастных случаев на производстве и профессиональных заболеваний, в соответствии с трудовым законодательством Российской Федерации и иными нормативными правовыми актами, содержащими нормы трудового права тренер-преподаватель</p> <p>штатная единица 0,03300000 иной метод</p> <p>1.2. Натуральные нормы, используемые при определении иных затрат, непосредственно связанных с оказанием муниципальной услуги, в том числе затраты на оплату коммунальных услуг, содержание объектов недвижимого имущества и (или) особо ценного движимого имущества в части имущества, используемого в процессе оказания муниципальной услуги</p>			
		<p>1.2.1. Натуральные нормы, используемые при определении затрат на оплату коммунальных услуг</p> <p>электроэнергия кВтч 2,97777778 иной метод</p> <p>теплоэнергия Гкал 0,034444444 иной метод</p> <p>водоснабжение и водоотведение куб. м 0,02777778 иной метод</p> <p>1.2.2. Натуральные нормы, используемые при определении затрат на содержание объектов недвижимого имущества</p> <p>обслуживание и уборка помещений здания и сооружения (дезинфекция и дератизация) количество договоров 0,00002667 иной метод</p> <p>техническое обслуживание средств охранной защиты количество договоров 0,00007889 иной метод</p> <p>2. Натуральные нормы, используемые при определении базового норматива затрат на общезыятственные нужды на оказание муниципальной услуги</p> <p>2.1. Натуральные нормы, используемые при определении затрат на коммунальные услуги</p> <p>электроэнергия кВтч 5,78111111 иной метод</p> <p>теплоэнергия Гкал 0,07000000 иной метод</p> <p>водоснабжение и водоотведение куб. м 0,134444444 иной метод</p> <p>вывоз твердых коммунальных отходов куб. м/год 0,00015556 иной метод</p> <p>2.2. Натуральные нормы, используемые при определении затрат на содержание объектов недвижимого имущества</p> <p>обслуживание и уборка помещений здания и сооружения (дезинфекция и дератизация) количество договоров 0,00012889 иной метод</p> <p>техническое обслуживание средств охранной защиты количество договоров 0,00038778 иной метод</p>			

1	2	3	4	5	6
		2.3. Натуральные нормы, используемые при определении затрат на услуги связи	количество телефонных точек, ед.	0,00108889	иной метод
		услуги телефонной связи (местной, внутризоной, междугородней и международной)	количество соединений Интернет, ед.	0,00015556	иной метод
		2.4. Натуральные нормы, используемые при определении затрат на оплату труда работников, которые не принимают непосредственного участия в оказании муниципальной услуги	штатная единица	0,00015556	иной метод
		директор	штатная единица	0,00015556	иной метод
		заместитель директора	штатная единица	0,00015556	иной метод
		заместитель директора по административно-хозяйственной части	штатная единица	0,00015556	иной метод
		инструктор по физической культуре	штатная единица	0,00015556	иной метод
		педагог-организатор	штатная единица	0,00015556	иной метод
		врач	штатная единица	0,00007778	иной метод
		медицинская сестра	штатная единица	0,00004444	иной метод
		секретарь руководителя	штатная единица	0,00015556	иной метод
		кладовщик	штатная единица	0,00007778	иной метод
		уборщик служебных помещений	штатная единица	0,00015556	иной метод
		рабочий по комплексному обслуживанию и ремонту зданий	штатная единица	0,00015556	иной метод
		дворник	штатная единица	0,00007778	иной метод
		вахтер	штатная единица	0,00007778	иной метод
		2.5. Натуральные нормы, используемые при определении затрат на прочие хозяйственные нужды			
		услуги по охране, приобретаемые на основании договоров гражданско-правового характера с физическими и юридическими лицами	количество договоров	0,00031111	иной метод
		проведение медицинских осмотров	количество договоров	0,00015556	иной метод
		мыло хозяйственное	шт.	0,01555556	иной метод
		мыло туалетное	шт.	0,02333333	иной метод
		сода кальцинированная	пачка	0,00933333	иной метод
		стиральный порошок	пачка	0,00777778	иной метод
		моющее средство	пачка	0,01866667	иной метод
		хлорная известь	пачка	0,00466667	иной метод

1	2	3	4	5	6
		ткань паковочная для пола	шт.	0,01493333	иной метод
		щетки	шт.	0,00404444	иной метод
		веники	шт.	0,00373333	иной метод
		метла	шт.	0,00466667	иной метод
		электрические лампы	шт.	0,00777778	иной метод
		электрическая лампа дневного света	шт.	0,01555556	иной метод
		энергосберегающие лампы	шт.	0,00280000	иной метод
		ведро оцинкованное	шт.	0,00388889	иной метод
		ведро пластмассовое	шт.	0,00388889	иной метод
		таз	шт.	0,00388889	иной метод
		корзина для мусора	шт.	0,00388889	иной метод
		совок для мусора	шт.	0,00388889	иной метод
		швабра	шт.	0,00388889	иной метод
		лопата	шт.	0,00155556	иной метод
		перчатки резиновые	пара	0,01555556	иной метод
		электромегафон	шт.	0,10000000/1 год	иной метод
		секундомер	шт.	0,10000000/1 год	иной метод
		рации передатчик-приемник (дальность 10 км, частота 130-160 МГц), комплект	шт.	0,10000000/1 год	иной метод
		штатгенциркуль цифровой	шт.	0,10000000/1 год	иной метод
		свисток судейский	шт.	0,10000000/1 год	иной метод
		клей и смолы для ремонта авиамоделей, комплект	шт.	0,10000000/1 год	иной метод
		набор слесарных инструментов	шт.	0,10000000/1 год	иной метод
		набор столярных инструментов	шт.	0,10000000/1 год	иной метод
		метизы для элементов конструкции авиамоделей, комплект	шт.	0,10000000/1 год	иной метод
		набор для пайки, комплект	шт.	0,10000000/1 год	иной метод
		пиломатериалы различной древесины (базальт 0,1 куб. м, пилы 0,1 куб. м, сосна 0,1 куб. м)	шт.	0,10000000/1 год	иной метод
		стенка гимнастическая	шт.	0,05000000/2 года	иной метод
		мат гимнастический	шт.	0,05000000/2 года	иной метод
		скамейка гимнастическая	шт.	0,05000000/2 года	иной метод
		радиомаяк для поиска авиамоделей	шт.	0,10000000/1 год	иной метод



1	2	3	4	5	6
		бинокль морской	шт.	0,1000000/1 год	иной метод
		авиамоделль соответствующего класса	шт.	0,1000000/1 год	иной метод
		радиоаппаратура для управления авиамоделлями	шт.	0,1000000/1 год	иной метод
Реализация дополнительных образовательных программ спортивной подготовки по неолимпийским видам спорта, тренировок-тренировочный этап (этап спортивной специализации): авиамодельный спорт	8541000.99.0.БО53АА00001	1. Натуральные нормы, используемые при определении базового норматива затрат, непосредственно связанных с оказанием муниципальной услуги 1.1. Натуральные нормы, используемые при определении затрат на оплату труда работников, непосредственно связанных с оказанием муниципальной услуги, и начисления на выплаты по оплате труда работников, непосредственно связанных с оказанием муниципальной услуги, включая страховые взносы в Пенсионный фонд Российской Федерации, Фонд социального страхования Российской Федерации и Федеральный фонд обязательного медицинского страхования, страховые взносы на обязательное социальное страхование от несчастных случаев на производстве и профессиональных заболеваний, в соответствии с трудовым законодательством Российской Федерации и иными нормативными правовыми актами, содержащими нормы трудового права тренер-преподаватель штатная единица 0,08400000 иной метод 1.2. Натуральные нормы, используемые при определении иных затрат, непосредственно связанных с оказанием муниципальной услуги, в том числе затраты на оплату коммунальных услуг, содержание объектов недвижимого имущества и (или) особо ценного движимого имущества в части имущества, используемого в процессе оказания муниципальной услуги 1.2.1. Натуральные нормы, используемые при определении затрат на оплату коммунальных услуг электроэнергия кВтч 2,97777778 иной метод теплоэнергия Гкал 0,034444444 иной метод водоснабжение и водоотведение куб. м 0,02777778 иной метод 1.2.2. Натуральные нормы, используемые при определении затрат на содержание объектов недвижимого имущества обслуживание и уборка помещений здания и сооружения (дезинфекция и дератизация) количество договоров 0,00002667 иной метод техническое обслуживание средств охранной защиты количество договоров 0,00007889 иной метод 2. Натуральные нормы, используемые при определении базового норматива затрат на общезаяственные нужды на оказание муниципальной услуги 2.1. Натуральные нормы, используемые при определении затрат на коммунальные услуги электроэнергия кВтч 5,78111111 иной метод теплоэнергия Гкал 0,07000000 иной метод водоснабжение и водоотведение куб. м 0,13444444 иной метод вывоз твердых коммунальных отходов куб. м/год 0,00015556 иной метод 2.2. Натуральные нормы, используемые при определении затрат на содержание объектов недвижимого имущества			

1	2	3	4	5	6
	обслуживание и уборка помещений здания и сооружения (дезинфекция и дератизация)	количество договоров	0,00012889	иной метод	
	техническое обслуживание средств охранной защиты	количество договоров	0,00038778	иной метод	
	2.3. Натуральные нормы, используемые при определении затрат на услуги связи				
	услуги телефонной связи (местной, внутризоновой, междугородней и международной)	количество телефонных точек, ед.	0,00108889	иной метод	
	услуги связи по передаче данных	количество соединений Интернет, ед.	0,00015556	иной метод	
	2.4. Натуральные нормы, используемые при определении затрат на оплату труда работников, которые не принимают непосредственного участия в оказании муниципальной услуги, и начисления на выплаты по оплате труда работников, которые не принимают непосредственного участия в оказании муниципальной услуги				
	директор	штатная единица	0,00015556	иной метод	
	заместитель директора	штатная единица	0,00015556	иной метод	
	заместитель директора по административно-хозяйственной части	штатная единица	0,00015556	иной метод	
	инструктор по физической культуре	штатная единица	0,00015556	иной метод	
	педагог-организатор	штатная единица	0,00015556	иной метод	
	врач	штатная единица	0,00007778	иной метод	
	медицинская сестра	штатная единица	0,00004444	иной метод	
	секретарь руководителя	штатная единица	0,00015556	иной метод	
	кладовщик	штатная единица	0,00007778	иной метод	
	уборщик служебных помещений	штатная единица	0,00015556	иной метод	
	работчий по комплексному обслуживанию и ремонту зданий	штатная единица	0,00015556	иной метод	
	дворник	штатная единица	0,00007778	иной метод	
	вахтер	штатная единица	0,00007778	иной метод	
	2.5. Натуральные нормы, используемые при определении затрат на прочие общехозяйственные нужды				
	услуги по охране, приобретаемые на основании договоров гражданско-правового характера с физическими и юридическими лицами	количество договоров	0,00031111	иной метод	
	проведение медицинских осмотров	количество договоров	0,00015556	иной метод	
	мыло хозяйственное	шт.	0,01555556	иной метод	
	мыло туалетное	шт.	0,02333333	иной метод	
	сода кальцинированная	пачка	0,00933333	иной метод	

1	2	3	4	5	6
		стиральный порошок	пачка	0,00777778	иной метод
		моющее средство	пачка	0,01866667	иной метод
		хлорная известь	пачка	0,00466667	иной метод
		ткань паковочная для пола	шт.	0,01493333	иной метод
		щетки	шт.	0,00404444	иной метод
		веники	шт.	0,00373333	иной метод
		метла	шт.	0,00466667	иной метод
		электрические лампы	шт.	0,00777778	иной метод
		электрическая лампа дневного света	шт.	0,01555556	иной метод
		энергосберегающие лампы	шт.	0,00280000	иной метод
		ведро оцинкованное	шт.	0,00388889	иной метод
		ведро пластмассовое	шт.	0,00388889	иной метод
		таз	шт.	0,00388889	иной метод
		корзина для мусора	шт.	0,00388889	иной метод
		совок для мусора	шт.	0,00388889	иной метод
		швабра	шт.	0,00388889	иной метод
		лопата	шт.	0,00155556	иной метод
		перчатки резиновые	пара	0,01555556	иной метод
		рации передатчик-приемник (дальность 10 км, частота 130-160 МГц), комплект	шт.	0,12500000/1 год	иной метод
		штатгенциркуль цифровой	шт.	0,12500000/1 год	иной метод
		свисток судейский	шт.	0,12500000/1 год	иной метод
		клей и смолы для ремонта авиамоделей, комплект	шт.	0,12500000/1 год	иной метод
		набор слесарных инструментов	шт.	0,12500000/1 год	иной метод
		набор столярных инструментов	шт.	0,12500000/1 год	иной метод
		метизы для элементов конструкции авиамоделей, комплект	шт.	0,12500000/1 год	иной метод
		набор для пайки, комплект	шт.	0,12500000/1 год	иной метод
		пиломатериалы различной древесины (базальт 0,1 куб. м, пилы 0,1 куб. м, сосна 0,1 куб. м)	шт.	0,12500000/1 год	иной метод
		стенка гимнастическая	шт.	0,06250000/2 года	иной метод
		мат гимнастический	шт.	0,06250000/2 года	иной метод

1	2	3	4	5	6
Реализация дополнительных образовательных программ спортивной подготовки по неолимпийским видам спорта, этап начальной подготовки: пауэрлифтинг	8541000.99.0.БО53АБ88001	<p>скамейка гимнастическая</p> <p>радиомаяк для поиска авиамodelей</p> <p>бинокль морской</p> <p>авиамodelь соответствующего класса</p> <p>радиоаппаратура для управления авиамodelями</p> <p>радиомаяк для поиска авиамodelей</p>	<p>шт.</p> <p>шт.</p> <p>шт.</p> <p>шт.</p> <p>шт.</p> <p>шт.</p>	<p>0,06250000/2 года</p> <p>0,12500000/1 год</p> <p>0,12500000/1 год</p> <p>0,12500000/1 год</p> <p>0,12500000/1 год</p> <p>0,12500000/1 год</p>	<p>иной метод</p> <p>иной метод</p> <p>иной метод</p> <p>иной метод</p> <p>иной метод</p> <p>иной метод</p>
	<p>1. Натуральные нормы, используемые при определении базового норматива затрат, непосредственно связанных с оказанием муниципальной услуги</p> <p>1.1. Натуральные нормы, используемые при определении затрат на оплату труда работников, непосредственно связанных с оказанием муниципальной услуги, и начисления на выплаты по оплате труда работников, непосредственно связанных с оказанием муниципальной услуги, включая страховые взносы в Пенсионный фонд Российской Федерации, Фонд социального страхования Российской Федерации и Федеральный фонд обязательного медицинского страхования, страховые взносы на обязательное социальное страхование от несчастных случаев на производстве и профессиональных заболеваний, в соответствии с трудовым законодательством Российской Федерации и иными нормативными правовыми актами, содержащими нормы трудового права</p> <p>тренер-преподаватель</p> <p>штатная единица</p> <p>0,04100000</p> <p>иной метод</p> <p>1.2. Натуральные нормы, используемые при определении иных затрат, непосредственно связанных с оказанием муниципальной услуги, в том числе затраты на оплату коммунальных услуг, содержание объектов недвижимого имущества и (или) особо ценного движимого имущества в части имущества, используемого в процессе оказания муниципальной услуги</p>				
	<p>1.2.1. Натуральные нормы, используемые при определении затрат на оплату коммунальных услуг</p> <p>электроэнергия</p> <p>кВтч</p> <p>2,97777778</p> <p>иной метод</p> <p>теплоэнергия</p> <p>Гкал</p> <p>0,03444444</p> <p>иной метод</p> <p>водоснабжение и водоотведение</p> <p>куб. м</p> <p>0,02777778</p> <p>иной метод</p> <p>1.2.2. Натуральные нормы, используемые при определении затрат на содержание объектов недвижимого имущества</p> <p>обслуживание и уборка помещений здания и сооружения (дезинфекция и дератизация)</p> <p>количество договоров</p> <p>0,00002667</p> <p>иной метод</p> <p>техническое обслуживание средств охранной защиты</p> <p>количество договоров</p> <p>0,00007889</p> <p>иной метод</p> <p>2. Натуральные нормы, используемые при определении базового норматива затрат на общехозяйственные нужды на оказание муниципальной услуги</p> <p>2.1. Натуральные нормы, используемые при определении затрат на коммунальные услуги</p> <p>электроэнергия</p> <p>кВтч</p> <p>5,78111111</p> <p>иной метод</p> <p>теплоэнергия</p> <p>Гкал</p> <p>0,07000000</p> <p>иной метод</p> <p>водоснабжение и водоотведение</p> <p>куб. м</p> <p>0,13444444</p> <p>иной метод</p>				

1	2	3	4	5	6
		вывоз твердых коммунальных отходов	куб. м/год	0,00015556	иной метод
		2.2. Натуральные нормы, используемые при определении затрат на содержание объектов недвижимого имущества			
		обслуживание и уборка помещений здания и сооружения (дезинфекция и дератизация)	количество договоров	0,00012889	иной метод
		техническое обслуживание средств охранной защиты	количество договоров	0,00038778	иной метод
		2.3. Натуральные нормы, используемые при определении затрат на услуги связи			
		услуги телефонной связи (местной, внутризоной, междугородней и международной)	количество телефонных точек, ед.	0,00108889	иной метод
		услуги связи по передаче данных	количество соединений Интернет, ед.	0,00015556	иной метод
		2.4. Натуральные нормы, используемые при определении затрат на оплату труда работников, которые не принимают непосредственного участия в оказании муниципальной услуги, и начисления на выплаты по оплате труда работников, которые не принимают непосредственного участия в оказании муниципальной услуги			
		директор	штатная единица	0,00015556	иной метод
		заместитель директора	штатная единица	0,00015556	иной метод
		заместитель директора по административно-хозяйственной части	штатная единица	0,00015556	иной метод
		инструктор по физической культуре	штатная единица	0,00015556	иной метод
		педагог-организатор	штатная единица	0,00015556	иной метод
		врач	штатная единица	0,00007778	иной метод
		медицинская сестра	штатная единица	0,00004444	иной метод
		секретарь руководителя	штатная единица	0,00015556	иной метод
		кладовщик	штатная единица	0,00007778	иной метод
		уборщик служебных помещений	штатная единица	0,00015556	иной метод
		рабочий по комплексному обслуживанию и ремонту зданий	штатная единица	0,00015556	иной метод
		дворник	штатная единица	0,00007778	иной метод
		вахтер	штатная единица	0,00007778	иной метод
		2.5. Натуральные нормы, используемые при определении затрат на прочие общехозяйственные нужды			
		услуги по охране, приобретаемые на основании договоров гражданско-правового характера с физическими и юридическими лицами	количество договоров	0,00031111	иной метод
		проведение медицинских осмотров	количество договоров	0,00015556	иной метод

1	2	3	4	5	6
		мыло хозяйственное	шт.	0,01555556	иной метод
		мыло туалетное	шт.	0,02333333	иной метод
		сода кальцинированная	пачка	0,00933333	иной метод
		стиральный порошок	пачка	0,00777778	иной метод
		моющее средство	пачка	0,01866667	иной метод
		хлорная известь	пачка	0,00466667	иной метод
		ткань паковочная для пола	шт.	0,01493333	иной метод
		щетки	шт.	0,00404444	иной метод
		веники	шт.	0,00373333	иной метод
		метла	шт.	0,00466667	иной метод
		электрические лампы	шт.	0,00777778	иной метод
		электрическая лампа дневного света	шт.	0,01555556	иной метод
		энергосберегающие лампы	шт.	0,00280000	иной метод
		ведро оцинкованное	шт.	0,00388889	иной метод
		ведро пластмассовое	шт.	0,00388889	иной метод
		таз	шт.	0,00388889	иной метод
		корзина для мусора	шт.	0,00388889	иной метод
		совок для мусора	шт.	0,00388889	иной метод
		швабра	шт.	0,00388889	иной метод
		лопата	шт.	0,00155556	иной метод
		перчатки резиновые	пара	0,01555556	иной метод
		гири спортивные (8, 10, 16, 24, 32 кг)	комп.	0,25000000/10 лет	иной метод
		силовая рама	шт.	0,12500000/10 лет	иной метод
		скамья с регулируемым углом наклона	шт.	0,12500000/5 лет	иной метод
		стойка под грифы	шт.	0,12500000/5 лет	иной метод
		стойка под диски	шт.	0,37500000/5 лет	иной метод
		гриф штанги для пауэрлифтинга с набором дисков (350 кг)	шт.	0,25000000/10 лет	иной метод
		магnezия в блоках (56 гр)	шт.	3,00000000/1 год	иной метод



1	2	3	4	5	6	
<p>Реализация дополнительных образовательных программ спортивной подготовки по неолимпийским видам спорта, тренировочный этап (этап спортивной специализации): пауэрлифтинг</p>	8541000.99.0.БО53АБ89001	<p>1. Натуральные нормы, используемые при определении базового норматива затрат, непосредственно связанных с оказанием муниципальной услуги</p> <p>1.1. Натуральные нормы, используемые при определении затрат на оплату труда работников, непосредственно связанных с оказанием муниципальной услуги, и начисления на выплаты по оплате труда работников, непосредственно связанных с оказанием муниципальной услуги, включая страховые взносы в Пенсионный фонд Российской Федерации, Фонд социального страхования Российской Федерации и Федеральный фонд обязательного медицинского страхования, страховые взносы на обязательное социальное страхование от несчастных случаев на производстве и профессиональных заболеваний, в соответствии с трудовым законодательством Российской Федерации и иными нормативными правовыми актами, содержащими нормы трудового права</p> <p>тренер-преподаватель штатная единица 0,09300000 иной метод</p> <p>1.2. Натуральные нормы, используемые при определении иных затрат, непосредственно связанных с оказанием муниципальной услуги, в том числе затраты на оплату коммунальных услуг, содержание объектов недвижимого имущества и (или) особо ценного движимого имущества в части имущества, используемого в процессе оказания муниципальной услуги</p> <p>1.2.1. Натуральные нормы, используемые при определении затрат на оплату коммунальных услуг</p> <p>электроэнергия кВтч 2,97777778 иной метод</p> <p>теплоэнергия Гкал 0,03444444 иной метод</p> <p>водоснабжение и водоотведение куб. м 0,02777778 иной метод</p> <p>1.2.2. Натуральные нормы, используемые при определении затрат на содержание объектов недвижимого имущества</p> <p>обслуживание и уборка помещений здания и сооружения (дезинфекция и дератизация) количество договоров 0,00002667 иной метод</p> <p>техническое обслуживание средств охранной защиты количество договоров 0,00007889 иной метод</p> <p>2. Натуральные нормы, используемые при определении базового норматива затрат на общезащитные нужды на оказание муниципальной услуги</p> <p>2.1. Натуральные нормы, используемые при определении затрат на коммунальные услуги</p> <p>электроэнергия кВтч 5,78111111 иной метод</p> <p>теплоэнергия Гкал 0,07000000 иной метод</p> <p>водоснабжение и водоотведение куб. м 0,13444444 иной метод</p> <p>вывоз твердых коммунальных отходов куб. м/год 0,00015556 иной метод</p> <p>2.2. Натуральные нормы, используемые при определении затрат на содержание объектов недвижимого имущества</p> <p>обслуживание и уборка помещений здания и сооружения (дезинфекция и дератизация) количество договоров 0,00012889 иной метод</p> <p>техническое обслуживание средств охранной защиты количество договоров 0,00038778 иной метод</p>				

1	2	3	4	5	6
	2.3. Натуральные нормы, используемые при определении затрат на услуги связи		количество телефонных точек, ед.	0,00108889	иной метод
	услуги телефонной связи (местной, внутригородской, междугородней и международной)				
	услуги связи по передаче данных		количество соединений Интернет, ед.	0,00015556	иной метод
	2.4. Натуральные нормы, используемые при определении затрат на оплату труда работников, которые не принимают непосредственного участия в оказании муниципальной услуги		штатная единица	0,00015556	иной метод
	директор				
	заместитель директора		штатная единица	0,00015556	иной метод
	заместитель директора по административно-хозяйственной части		штатная единица	0,00015556	иной метод
	инструктор по физической культуре		штатная единица	0,00015556	иной метод
	педагог-организатор		штатная единица	0,00015556	иной метод
	врач		штатная единица	0,00007778	иной метод
	медицинская сестра		штатная единица	0,00004444	иной метод
	секретарь руководителя		штатная единица	0,00015556	иной метод
	кладовщик		штатная единица	0,00007778	иной метод
	уборщик служебных помещений		штатная единица	0,00015556	иной метод
	рабочий по комплексному обслуживанию и ремонту зданий		штатная единица	0,00015556	иной метод
	дворник		штатная единица	0,00007778	иной метод
	вахтер		штатная единица	0,00007778	иной метод
	2.5. Натуральные нормы, используемые при определении затрат на прочие общехозяйственные нужды				
	услуги по охране, приобретаемые на основании договоров гражданско-правового характера с физическими и юридическими лицами		количество договоров	0,00031111	иной метод
	проведение медицинских осмотров		количество договоров	0,00015556	иной метод
	мыло хозяйственное		шт.	0,01555556	иной метод
	мыло туалетное		шт.	0,02333333	иной метод
	сода кальцинированная		пачка	0,00933333	иной метод
	стиральный порошок		пачка	0,00777778	иной метод
	моющее средство		пачка	0,01866667	иной метод
	хлорная известь		пачка	0,00466667	иной метод
	ткань паковочная для пола		шт.	0,01493333	иной метод

1	2	3	4	5	6
		щетки	шт.	0,00404444	иной метод
		веники	шт.	0,00373333	иной метод
		метла	шт.	0,00466667	иной метод
		электрические лампы	шт.	0,00777778	иной метод
		электрическая лампа дневного света	шт.	0,01555556	иной метод
		энергосберегающие лампы	шт.	0,00280000	иной метод
		ведро оцинкованное	шт.	0,00388889	иной метод
		ведро пластмассовое	шт.	0,00388889	иной метод
		таз	шт.	0,00388889	иной метод
		корзина для мусора	шт.	0,00388889	иной метод
		совок для мусора	шт.	0,00388889	иной метод
		швабра	шт.	0,00388889	иной метод
		лопата	шт.	0,00155556	иной метод
		перчатки резиновые	пара	0,01555556	иной метод
		гири спортивные (8, 10, 16, 24, 32 кг)	комп.	0,25000000/10 лет	иной метод
		силовая рама	шт.	0,12500000/10 лет	иной метод
		скамья с регулируемым углом наклона	шт.	0,12500000/5 лет	иной метод
		стойка под грифы	шт.	0,12500000/5 лет	иной метод
		стойка под диски	шт.	0,37500000/5 лет	иной метод
		гриф штанги для пауэрлифтинга с набором дисков (350 кг)	шт.	0,25000000/10 лет	иной метод
		магnezия в блоках (56 гр)	шт.	3,00000000/1 год	иной метод
		тренажер для мышц ног	шт.	0,16666667/5 лет	иной метод
Реализация дополнительных образовательных программ спортивной подготовки по олимпийским видам спорта, этап начальной подготовки: художественная гимнастика	8541000.99.0.БО52AA52001	1. Натуральные нормы, используемые при определении базового норматива затрат, непосредственно связанных с оказанием муниципальной услуги			
		1.1. Натуральные нормы, используемые при определении затрат на оплату труда работников, непосредственно связанных с оказанием муниципальной услуги, и начисления на выплаты по оплате труда работников, непосредственно связанных с оказанием муниципальной услуги, включая страховые взносы в Пенсионный фонд Российской Федерации, Фонд социального страхования Российской Федерации и Федеральный фонд обязательного медицинского страхования, страховые взносы на обязательное социальное страхование от несчастных случаев на производстве и профессиональных заболеваний, в соответствии с трудовым законодательством Российской Федерации и иными нормативными правовыми актами, содержащими нормы трудового права	штатная единица	0,02800000	иной метод
		1.2. Натуральные нормы, используемые при определении иных затрат, непосредственно связанных с оказанием муниципальной услуги, в том числе затраты на оплату коммунальных услуг, содержание объектов недвижимого имущества и (или) особо ценного движимого имущества в части имущества, используемого в процессе оказания муниципальной услуги			

1	2	3	4	5	6
	1.2.1. Натуральные нормы, используемые при определении затрат на оплату коммунальных услуг				
	электроэнергия	кВтч	2,97777778		иной метод
	теплоэнергия	Гкал	0,03444444		иной метод
	водоснабжение и водоотведение	куб. м	0,02777778		иной метод
	1.2.2. Натуральные нормы, используемые при определении затрат на содержание объектов недвижимого имущества				
	обслуживание и уборка помещений здания и сооружения (дезинфекция и дератизация)	количество договоров		0,00002667	иной метод
	техническое обслуживание средств охранной защиты	количество договоров		0,00007889	иной метод
	2. Натуральные нормы, используемые при определении базового норматива затрат на общехозяйственные нужды на оказание муниципальной услуги				
	2.1. Натуральные нормы, используемые при определении затрат на коммунальные услуги				
	электроэнергия	кВтч	5,78111111		иной метод
	теплоэнергия	Гкал	0,07000000		иной метод
	водоснабжение и водоотведение	куб. м	0,13444444		иной метод
	вывоз твердых коммунальных отходов	куб. м/год	0,00015556		иной метод
	2.2. Натуральные нормы, используемые при определении затрат на содержание объектов недвижимого имущества				
	обслуживание и уборка помещений здания и сооружения (дезинфекция и дератизация)	количество договоров		0,00012889	иной метод
	техническое обслуживание средств охранной защиты	количество договоров		0,00038778	иной метод
	2.3. Натуральные нормы, используемые при определении затрат на услуги связи				
	услуги телефонной связи (местной, внутризоновой, международной и международной)	количество телефонных точек, ед.		0,00108889	иной метод
	услуги связи по передаче данных	количество соединений Интернет, ед.		0,00015556	иной метод
	2.4. Натуральные нормы, используемые при определении затрат на оплату труда работников, которые не принимают непосредственного участия в оказании муниципальной услуги, и начисления на выплаты по оплате труда работников, которые не принимают непосредственного участия в оказании муниципальной услуги				
	директор	штатная единица		0,00015556	иной метод
	заместитель директора	штатная единица		0,00015556	иной метод
	заместитель директора по административно-хозяйственной части	штатная единица		0,00015556	иной метод

1	2	3	4	5	6
		инструктор по физической культуре	штатная единица	0,00015556	иной метод
		педагог-организатор	штатная единица	0,00015556	иной метод
		врач	штатная единица	0,00007778	иной метод
		медицинская сестра	штатная единица	0,00004444	иной метод
		секретарь руководителя	штатная единица	0,00015556	иной метод
		кладовщик	штатная единица	0,00007778	иной метод
		уборщик служебных помещений	штатная единица	0,00015556	иной метод
		рабочий по комплексному обслуживанию и ремонту зданий	штатная единица	0,00015556	иной метод
		дворник	штатная единица	0,00007778	иной метод
		вахтер	штатная единица	0,00007778	иной метод
		2.5. Натуральные нормы, используемые при определении затрат на прочие общехозяйственные нужды			
		услуги по охране, приобретаемые на основании договоров гражданско-правового характера с физическими и юридическими лицами	количество договоров	0,00031111	иной метод
		проведение медицинских осмотров	количество договоров	0,00015556	иной метод
		мыло хозяйственное	шт.	0,01555556	иной метод
		мыло туалетное	шт.	0,02333333	иной метод
		сода кальцинированная	пачка	0,00933333	иной метод
		стиральный порошок	пачка	0,00777778	иной метод
		моющее средство	пачка	0,01866667	иной метод
		хлорная известь	пачка	0,00466667	иной метод
		ткань паковочная для пола	шт.	0,01493333	иной метод
		щетки	шт.	0,00404444	иной метод
		веники	шт.	0,00373333	иной метод
		метла	шт.	0,00466667	иной метод
		электрические лампы	шт.	0,00777778	иной метод
		электрическая лампа дневного света	шт.	0,01555556	иной метод
		энергосберегающие лампы	шт.	0,00280000	иной метод
		ведро оцинкованное	шт.	0,00388889	иной метод
		ведро пластмассовое	шт.	0,00388889	иной метод
		таз	шт.	0,00388889	иной метод
		корзина для мусора	шт.	0,00388889	иной метод

1	2	3	4	5	6
Реализация дополнительных образовательных программ спортивной подготовки по олимпийским видам спорта, тренировочный этап (этап спортивной специализации): художественная гимнастика	8541000.99.0.БО52А.А53001	совок для мусора	шт.	0,00388889	иной метод
		швабра	шт.	0,00388889	иной метод
		лопата	шт.	0,00155556	иной метод
		перчатки резиновые	пара	0,01555556	иной метод
		дорожка акробатическая	шт.	0,08333333/3 года	иной метод
		мат гимнастический	шт.	0,50000000/2 года	иной метод
		обруч гимнастический	шт.	0,50000000/1 год	иной метод
		палка гимнастическая	шт.	0,50000000/1 год	иной метод
		скакалка гимнастическая	шт.	0,50000000/1 год	иной метод
		скамейка гимнастическая	шт.	0,41666667/2 года	иной метод
		станок хореографический	шт.	0,08333333/3 года	иной метод
		1. Натуральные нормы, используемые при определении базового норматива затрат, непосредственно связанных с оказанием муниципальной услуги			
		1.1. Натуральные нормы, используемые при определении затрат на оплату труда работников, непосредственно связанных с оказанием муниципальной услуги, и начисления на выплаты по оплате труда работников, непосредственно связанных с оказанием муниципальной услуги, включая страховые взносы в Пенсионный фонд Российской Федерации, Фонд социального страхования Российской Федерации и Федеральный фонд обязательного медицинского страхования, страховые взносы на обязательное социальное страхование от несчастных случаев на производстве и профессиональных заболеваний, в соответствии с трудовым законодательством Российской Федерации и иными нормативными правовыми актами, содержащими нормы трудового права			
		тренер-преподаватель	штатная единица	0,11200000	иной метод
		1.2. Натуральные нормы, используемые при определении иных затрат, непосредственно связанных с оказанием муниципальной услуги, в том числе затраты на оплату коммунальных услуг; содержание объектов недвижимого имущества и (или) особо ценного движимого имущества в части имущества, используемого в процессе оказания муниципальной услуги			
		1.2.1. Натуральные нормы, используемые при определении затрат на оплату коммунальных услуг		кВтч	иной метод
		электроэнергия	Гкал	0,03444444	иной метод
		теплоэнергия		куб. м	иной метод
		1.2.2. Натуральные нормы, используемые при определении затрат на содержание объектов недвижимого имущества			
		обслуживание и уборка помещений здания и сооружений (дезинфекция и дератизация)		количество договоров	иной метод
		техническое обслуживание средств охранной защиты		количество договоров	иной метод



1	2	3	4	5	6
	2. Натуральные нормы, используемые при определении базового норматива затрат на общезыательственные нужды на оказание муниципальной услуги				
	2.1. Натуральные нормы, используемые при определении затрат на коммунальные услуги				
	электроэнергия	кВтч	5,78111111		иной метод
	теплоэнергия	Гкал	0,07000000		иной метод
	водоснабжение и водоотведение	куб. м	0,13444444		иной метод
	вывоз твердых коммунальных отходов	куб. м/год	0,00015556		иной метод
	2.2. Натуральные нормы, используемые при определении затрат на содержание объектов недвижимого имущества				
	обслуживание и уборка помещений здания и сооружения (дезинфекция и дератизация)	количество договоров	0,00012889		иной метод
	техническое обслуживание средств охранной защиты	количество договоров	0,00038778		иной метод
	2.3. Натуральные нормы, используемые при определении затрат на услуги связи				
	услуги телефонной связи (местной, внутризоновой, междугородней и международной)	количество телефонных точек, ед.	0,00108889		иной метод
	услуги связи по передаче данных	количество соединений Интернет, ед.	0,00015556		иной метод
	2.4. Натуральные нормы, используемые при определении затрат на оплату труда работников, которые не принимают непосредственного участия в оказании муниципальной услуги				
	директор	штатная единица	0,00015556		иной метод
	заместитель директора	штатная единица	0,00015556		иной метод
	заместитель директора по административно-хозяйственной части	штатная единица	0,00015556		иной метод
	инструктор по физической культуре	штатная единица	0,00015556		иной метод
	педагог-организатор	штатная единица	0,00015556		иной метод
	врач	штатная единица	0,00007778		иной метод
	медицинская сестра	штатная единица	0,00004444		иной метод
	секретарь руководителя	штатная единица	0,00015556		иной метод
	кладовщик	штатная единица	0,00007778		иной метод
	уборщик служебных помещений	штатная единица	0,00015556		иной метод
	рабочий по комплексному обслуживанию и ремонту зданий	штатная единица	0,00015556		иной метод
	дворник	штатная единица	0,00007778		иной метод

1	2	3	4	5	6
		вахтер	штатная единица	0,00007778	иной метод
		2.5. Натуральные нормы, используемые при определении затрат на прочие общехозяйственные нужды			
		услуги по охране, приобретаемые на основании договоров гражданско-правового характера с физическими и юридическими лицами	количество договоров	0,00031111	иной метод
		проведение медицинских осмотров	количество договоров	0,00015556	иной метод
		мыло хозяйственное	шт.	0,01555556	иной метод
		мыло туалетное	шт.	0,02333333	иной метод
		сода кальцинированная	пачка	0,00933333	иной метод
		стиральный порошок	пачка	0,00777778	иной метод
		моющее средство	пачка	0,01866667	иной метод
		хлорная известь	пачка	0,00466667	иной метод
		ткань паковочная для пола	шт.	0,01493333	иной метод
		щетки	шт.	0,00404444	иной метод
		веники	шт.	0,00373333	иной метод
		метла	шт.	0,00466667	иной метод
		электрические лампы	шт.	0,00777778	иной метод
		электрическая лампа дневного света	шт.	0,01555556	иной метод
		энергосберегающие лампы	шт.	0,00280000	иной метод
		ведро оцинкованное	шт.	0,00388889	иной метод
		ведро пластмассовое	шт.	0,00388889	иной метод
		таз	шт.	0,00388889	иной метод
		корзина для мусора	шт.	0,00388889	иной метод
		совок для мусора	шт.	0,00388889	иной метод
		швабра	шт.	0,00388889	иной метод
		лопата	шт.	0,00155556	иной метод
		перчатки резиновые	пара	0,01555556	иной метод
		булава гимнастическая (женская)	шт.	1,00000000/2 года	иной метод
		кольцо гимнастическое	шт.	1,00000000/2 года	иной метод
		ленты для художественной гимнастики	шт.	1,00000000/1 год	иной метод
		мат гимнастический	шт.	1,00000000/2 года	иной метод
		обруч гимнастический	шт.	1,00000000/1 год	иной метод
		палка гимнастическая	шт.	1,00000000/1 год	иной метод

1	2	3	4	5	6
скакалка гимнастическая	шт.	шт.	шт.	шт.	шт.
скамейка гимнастическая	шт.	шт.	шт.	шт.	шт.
станок хореографический- 1 (комплект)	шт.	шт.	шт.	шт.	шт.
Реализация дополнительных образовательных программ спортивной подготовки по олимпийским видам спорта, этап начальной подготовки: баскетбол	8541000.99.0.Б052АВ08001	1.. Натуральные нормы, используемые при определении базового норматива затрат, непосредственно связанных с оказанием муниципальной услуги 1.1. Натуральные нормы, используемые при определении затрат на оплату труда работников, непосредственно связанных с оказанием муниципальной услуги, и начисления на выплаты по оплате труда работников, непосредственно связанных с оказанием муниципальной услуги, включая страховые взносы в Пенсионный фонд Российской Федерации, Фонд социального страхования Российской Федерации и Федеральный фонд обязательного медицинского страхования, страховые взносы на обязательное социальное страхование от несчастных случаев на производстве и профессиональных заболеваний, в соответствии с трудовым законодательством Российской Федерации и иными нормативными правовыми актами, содержащими нормы трудового права тренер-преподаватель штатная единица 0,02200000 иной метод 1.2. Натуральные нормы, используемые при определении иных затрат, непосредственно связанных с оказанием муниципальной услуги, в том числе затраты на оплату коммунальных услуг, содержание объектов недвижимого имущества и (или) особо ценного движимого имущества в части имущества, используемого в процессе оказания муниципальной услуги 1.2.1. Натуральные нормы, используемые при определении затрат на оплату коммунальных услуг электроэнергия кВтч 2,97777778 иной метод теплоэнергия Гкал 0,034444444 иной метод водоснабжение и водоотведение куб. м 0,02777778 иной метод 1.2.2. Натуральные нормы, используемые при определении затрат на содержание объектов недвижимого имущества обслуживание и уборка помещений здания и сооружения (дезинфекция и дератизация) количество договоров 0,00002667 иной метод техническое обслуживание средств охранной защиты количество договоров 0,00007889 иной метод 2. Натуральные нормы, используемые при определении базового норматива затрат на общезыщитные нужды на оказание муниципальной услуги 2.1. Натуральные нормы, используемые при определении затрат на коммунальные услуги электроэнергия кВтч 5,78111111 иной метод теплоэнергия Гкал 0,07000000 иной метод водоснабжение и водоотведение куб. м 0,13444444 иной метод вывоз твердых коммунальных отходов куб. м/год 0,00015556 иной метод 2.2. Натуральные нормы, используемые при определении затрат на содержание объектов недвижимого имущества			

1	2	3	4	5	6
	обслуживание и уборка помещений здания и сооружения (дезинфекция и дератизация)		количество договоров	0,00012889	иной метод
	техническое обслуживание средств охранной защиты		количество договоров	0,00038778	иной метод
	2.3. Натуральные нормы, используемые при определении затрат на услуги связи				
	услуги телефонной связи (местной, внутризона-вой, междугородней и международной)		количество телефон-ных точек, ед.	0,00108889	иной метод
	услуги связи по передаче данных		количество соедине-ний Интернет, ед.	0,00015556	иной метод
	2.4. Натуральные нормы, используемые при определении затрат на оплату труда работников, которые не прини-мают непосредственного участия в оказании муниципальной услуги, и начисления на выплаты по оплате труда работников, которые не принимают непосредственного участия в оказании муниципальной услуги				
	директор		штатная единица	0,00015556	иной метод
	заместитель директора		штатная единица	0,00015556	иной метод
	заместитель директора по административно-хо-зяйственной части		штатная единица	0,00015556	иной метод
	инструктор по физической культуре		штатная единица	0,00015556	иной метод
	педагог-организатор		штатная единица	0,00015556	иной метод
	врач		штатная единица	0,00007778	иной метод
	медицинская сестра		штатная единица	0,00004444	иной метод
	секретарь руководителя		штатная единица	0,00015556	иной метод
	кладовщик		штатная единица	0,00007778	иной метод
	уборщик служебных помещений		штатная единица	0,00015556	иной метод
	работчий по комплексному обслуживанию и ремонту зданий		штатная единица	0,00015556	иной метод
	дворник		штатная единица	0,00007778	иной метод
	вахтер		штатная единица	0,00007778	иной метод
	2.5. Натуральные нормы, используемые при определении затрат на прочие общехозяйственные нужды				
	услуги по охране, приобретаемые на основании договоров гражданско-правового характера с физическими и юридическими лицами		количество договоров	0,00031111	иной метод
	проведение медицинских осмотров		количество договоров	0,00015556	иной метод
	мыло хозяйственное		шт.	0,01555556	иной метод
	мыло туалетное		шт.	0,02333333	иной метод
	сода кальцинированная		пачка	0,00933333	иной метод

1	2	3	4	5	6
		стиральный порошок	пачка	0,00777778	иной метод
		моющее средство	пачка	0,01866667	иной метод
		хлорная известь	пачка	0,00466667	иной метод
		ткань паковочная для пола	шт.	0,01493333	иной метод
		щетки	шт.	0,00404444	иной метод
		веники	шт.	0,00373333	иной метод
		метла	шт.	0,00466667	иной метод
		электрические лампы	шт.	0,00777778	иной метод
		электрическая лампа дневного света	шт.	0,01555556	иной метод
		энергосберегающие лампы	шт.	0,00280000	иной метод
		ведро оцинкованное	шт.	0,00388889	иной метод
		ведро пластмассовое	шт.	0,00388889	иной метод
		таз	шт.	0,00388889	иной метод
		корзина для мусора	шт.	0,00388889	иной метод
		совок для мусора	шт.	0,00388889	иной метод
		швабра	шт.	0,00388889	иной метод
		лопата	шт.	0,00155556	иной метод
		перчатки резиновые	пара	0,01555556	иной метод
		гантели массивные 1 кг	шт.	0,20000000/5 лет	иной метод
		гантели массивные 2 кг	шт.	0,20000000/5 лет	иной метод
		гантели массивные 3 кг	шт.	0,20000000/5 лет	иной метод
		гантели массивные 4 кг	шт.	0,20000000/5 лет	иной метод
		гантели массивные 5 кг	шт.	0,20000000/5 лет	иной метод
		доска тактическая	шт.	0,26666667/2 года	иной метод
		корзина для мячей	шт.	0,06666667/2 года	иной метод
		мяч баскетбольный	шт.	1,00000000/1 год	иной метод
		насос для накачивания мячей в комплекте с иглами	шт.	0,26666667/1 год	иной метод
		скакалка	шт.	0,33333333/1 год	иной метод
		секундомер	шт.	0,13333333/1 год	иной метод
		скамейка гимнастическая	шт.	0,26666667/2 года	иной метод
		стойка для обводки	шт.	1,33333333/1 год	иной метод
		утяжелитель для рук и ног	шт.	1,00000000/1 год	иной метод

1	2	3	4	5	6
Реализация дополнительных образовательных программ спортивной подготовки по олимпийским видам спорта, тренировочный этап (этап специализации): баскетбол	8541000.99.0.БО52АВ09001	фишки (конусы) эспандер резиновый ленточный 1. Натуральные нормы, используемые при определении базового норматива затрат, непосредственно связанных с оказанием муниципальной услуги 1.1. Натуральные нормы, используемые при определении затрат на оплату труда работников, непосредственно связанных с оказанием муниципальной услуги, и начисления на выплаты по оплате труда работников, непосредственно связанных с оказанием муниципальной услуги, включая страховые взносы в Пенсионный фонд Российской Федерации, Фонд социального страхования Российской Федерации и Федеральный фонд обязательного медицинского страхования, страховые взносы на обязательное социальное страхование от несчастных случаев на производстве и профессиональных заболеваний, в соответствии с трудовым законодательством Российской Федерации и иными нормативными правовыми актами, содержащими нормы трудового права тренер-преподаватель 1.2. Натуральные нормы, используемые при определении иных затрат, непосредственно связанных с оказанием муниципальной услуги, в том числе затраты на оплату коммунальных услуг, содержание объектов недвижимого имущества и (или) особо ценного движимого имущества в части имущества, используемого в процессе оказания муниципальной услуги 1.2.1. Натуральные нормы, используемые при определении затрат на оплату коммунальных услуг электроэнергия теплоэнергия водоснабжение и водоотведение 1.2.2. Натуральные нормы, используемые при определении затрат на содержание объектов недвижимого имущества обслуживание и уборка помещений здания и сооружения (дезинфекция и дератизация) техническое обслуживание средств охранной защиты 2. Натуральные нормы, используемые при определении базового норматива затрат на общезыятственные нужды на оказание муниципальной услуги 2.1. Натуральные нормы, используемые при определении затрат на коммунальные услуги электроэнергия теплоэнергия водоснабжение и водоотведение вывоз твердых коммунальных отходов 2.2. Натуральные нормы, используемые при определении затрат на содержание объектов недвижимого имущества обслуживания и уборка помещений здания и сооружения (дезинфекция и дератизация)	шт. шт.	2,00000000/1 год 0,53333333/1 год	иной метод иной метод
			штатная единица	0,05100000	иной метод
			кВтч	2,97777778	иной метод
			Гкал	0,03444444	иной метод
			куб. м	0,02777778	иной метод
			количество договоров	0,00002667	иной метод
			количество договоров	0,00007889	иной метод
			кВтч	5,78111111	иной метод
			Гкал	0,07000000	иной метод
			куб. м	0,13444444	иной метод
			куб. м/год	0,00015556	иной метод
			количество договоров	0,00012889	иной метод



1	2	3	4	5	6
		техническое обслуживание средств охранной защиты	количество договоров	0,00038778	иной метод
		2.3. Натуральные нормы, используемые при определении затрат на услуги связи			
		услуги телефонной связи (местной, внутризона- вой, междугородней и международной)	количество телефон- ных точек, ед.	0,00108889	иной метод
		услуги связи по передаче данных	количество соедине- ний Интернет, ед.	0,00015556	иной метод
		2.4. Натуральные нормы, используемые при определении затрат на оплату труда работников, которые не прини- мают непосредственного участия в оказании муниципальной услуги, и начисления на выплаты по оплате труда работников, которые не принимают непосредственного участия в оказании муниципальной услуги			
		директор	штатная единица	0,00015556	иной метод
		заместитель директора	штатная единица	0,00015556	иной метод
		заместитель директора по административно-хо- зяйственной части	штатная единица	0,00015556	иной метод
		инструктор по физической культуре	штатная единица	0,00015556	иной метод
		педагог-организатор	штатная единица	0,00015556	иной метод
		врач	штатная единица	0,00007778	иной метод
		медицинская сестра	штатная единица	0,00004444	иной метод
		секретарь руководителя	штатная единица	0,00015556	иной метод
		кладовщик	штатная единица	0,00007778	иной метод
		уборщик служебных помещений	штатная единица	0,00015556	иной метод
		рабочий по комплексному обслуживанию и ремонту зданий	штатная единица	0,00015556	иной метод
		дворник	штатная единица	0,00007778	иной метод
		вахтер	штатная единица	0,00007778	иной метод
		2.5. Натуральные нормы, используемые при определении затрат на прочие общехозяйственные нужды			
		услуги по охране, приобретаемые на основании договоров гражданско-правового характера с физическими и юридическими лицами	количество договоров	0,00031111	иной метод
		проведение медицинских осмотров	количество договоров	0,00015556	иной метод
		мыло хозяйственное	шт.	0,01555556	иной метод
		мыло туалетное	шт.	0,02333333	иной метод
		сода кальцинированная	пачка	0,00933333	иной метод
		стиральный порошок	пачка	0,00777778	иной метод

1	2	3	4	5	6
		моющее средство	пачка	0,01866667	иной метод
		хлорная известь	пачка	0,00466667	иной метод
		ткань паковочная для пола	шт.	0,01493333	иной метод
		щетки	шт.	0,00404444	иной метод
		веники	шт.	0,00373333	иной метод
		метла	шт.	0,00466667	иной метод
		электрические лампы	шт.	0,00777778	иной метод
		электрическая лампа дневного света	шт.	0,01555556	иной метод
		энергосберегающие лампы	шт.	0,00280000	иной метод
		ведро оцинкованное	шт.	0,00388889	иной метод
		ведро пластмассовое	шт.	0,00388889	иной метод
		таз	шт.	0,00388889	иной метод
		корзина для мусора	шт.	0,00388889	иной метод
		совок для мусора	шт.	0,00388889	иной метод
		швабра	шт.	0,00388889	иной метод
		лопата	шт.	0,00155556	иной метод
		перчатки резиновые	пара	0,01555556	иной метод
		барьер легкоатлетический	шт.	1,00000000/5 лет	иной метод
		гантели массивные 1 кг	шт.	0,33333333/5 лет	иной метод
		гантели массивные 2 кг	шт.	0,33333333/5 лет	иной метод
		гантели массивные 3 кг	шт.	0,33333333/5 лет	иной метод
		гантели массивные 4 кг	шт.	0,33333333/5 лет	иной метод
		гантели массивные 5 кг	шт.	0,33333333/5 лет	иной метод
		доска тактическая	шт.	0,33333333/2 года	иной метод
		корзина для мячей	шт.	0,08333333/2 года	иной метод
		мяч баскетбольный	шт.	1,00000000/1 год	иной метод
		насос для накачивания мячей в комплекте с иглами	шт.	0,16666667/1 год	иной метод
		секундомер	шт.	0,08333333/1 год	иной метод
		стойка для обводки	шт.	0,83333333/1 год	иной метод
		утяжелитель для рук и ног	шт.	1,00000000/1 год	иной метод
		фишки (конусы)	шт.	2,00000000/1 год	иной метод
		эспандер резиновый ленточный	шт.	0,66666667/1 год	иной метод

1	2	3	4	5	6	
<p>Реализация дополнительных образовательных программ спортивной подготовки по неолимпийским видам спорта, этап начальной подготовки: конькобежный спорт</p>	8541000.99.0.БО52АБ32001	<p>1. Натуральные нормы, используемые при определении базового норматива затрат, непосредственно связанных с оказанием муниципальной услуги</p> <p>1.1. Натуральные нормы, используемые при определении затрат на оплату труда работников, непосредственно связанных с оказанием муниципальной услуги, и начисления на выплаты по оплате труда работников, непосредственно связанных с оказанием муниципальной услуги, включая страховые взносы в Пенсионный фонд Российской Федерации, Фонд социального страхования Российской Федерации и Федеральный фонд обязательного медицинского страхования, страховые взносы на обязательное социальное страхование от несчастных случаев на производстве и профессиональных заболеваний, в соответствии с трудовым законодательством Российской Федерации и иными нормативными правовыми актами, содержащими нормы трудового права</p> <p>тренер-преподаватель штатная единица 0,02800000 иной метод</p> <p>1.2. Натуральные нормы, используемые при определении иных затрат, непосредственно связанных с оказанием муниципальной услуги, в том числе затраты на оплату коммунальных услуг, содержание объектов недвижимого имущества и (или) особо ценного движимого имущества в части имущества, используемого в процессе оказания муниципальной услуги</p> <p>1.2.1. Натуральные нормы, используемые при определении затрат на оплату коммунальных услуг</p> <p>электроэнергия кВтч 2,97777778 иной метод</p> <p>теплоэнергия Гкал 0,03444444 иной метод</p> <p>водоснабжение и водоотведение куб. м 0,02777778 иной метод</p> <p>1.2.2. Натуральные нормы, используемые при определении затрат на содержание объектов недвижимого имущества</p> <p>обслуживание и уборка помещений здания и сооружения (дезинфекция и дератизация) количество договоров 0,00002667 иной метод</p> <p>техническое обслуживание средств охранной защиты количество договоров 0,00007889 иной метод</p> <p>2. Натуральные нормы, используемые при определении базового норматива затрат на общезаявленные нужды на оказание муниципальной услуги</p> <p>2.1. Натуральные нормы, используемые при определении затрат на коммунальные услуги</p> <p>электроэнергия кВтч 5,78111111 иной метод</p> <p>теплоэнергия Гкал 0,07000000 иной метод</p> <p>водоснабжение и водоотведение куб. м 0,13444444 иной метод</p> <p>вывоз твердых коммунальных отходов куб. м/год 0,00015556 иной метод</p> <p>2.2. Натуральные нормы, используемые при определении затрат на содержание объектов недвижимого имущества</p> <p>обслуживание и уборка помещений здания и сооружения (дезинфекция и дератизация) количество договоров 0,00012889 иной метод</p> <p>техническое обслуживание средств охранной защиты количество договоров 0,00038778 иной метод</p>				

1	2	3	4	5	6
	2.3. Натуральные нормы, используемые при определении затрат на услуги связи	услуги телефонной связи (местной, внутризоной, междугородней и международной)	количество телефонных точек, ед.	0,00108889	иной метод
	услуги связи по передаче данных		количество соединений Интернет, ед.	0,00015556	иной метод
	2.4. Натуральные нормы, используемые при определении затрат на оплату труда работников, которые не принимают непосредственного участия в оказании муниципальной услуги	директор	штатная единица	0,00015556	иной метод
	заместитель директора		штатная единица	0,00015556	иной метод
	заместитель директора по административно-хозяйственной части		штатная единица	0,00015556	иной метод
	инструктор по физической культуре		штатная единица	0,00015556	иной метод
	педагог-организатор		штатная единица	0,00015556	иной метод
	врач		штатная единица	0,00007778	иной метод
	медицинская сестра		штатная единица	0,00004444	иной метод
	секретарь руководителя		штатная единица	0,00015556	иной метод
	кладовщик		штатная единица	0,00007778	иной метод
	уборщик служебных помещений		штатная единица	0,00015556	иной метод
	рабочий по комплексному обслуживанию и ремонту зданий		штатная единица	0,00015556	иной метод
	дворник		штатная единица	0,00007778	иной метод
	вахтер		штатная единица	0,00007778	иной метод
	2.5. Натуральные нормы, используемые при определении затрат на прочие общехозяйственные нужды				
	услуги по охране, приобретаемые на основании договоров гражданско-правового характера с физическими и юридическими лицами		количество договоров	0,00031111	иной метод
	проведение медицинских осмотров		количество договоров	0,00015556	иной метод
	мыло хозяйственное		шт.	0,01555556	иной метод
	мыло туалетное		шт.	0,02333333	иной метод
	сода кальцинированная		пачка	0,00933333	иной метод
	стиральный порошок		пачка	0,00777778	иной метод
	моющее средство		пачка	0,01866667	иной метод
	хлорная известь		пачка	0,00466667	иной метод

1	2	3	4	5	6
		ткань паковочная для пола	шт.	0,01493333	иной метод
		щетки	шт.	0,00404444	иной метод
		веники	шт.	0,00373333	иной метод
		метла	шт.	0,00466667	иной метод
		электрические лампы	шт.	0,00777778	иной метод
		электрическая лампа дневного света	шт.	0,01555556	иной метод
		энергосберегающие лампы	шт.	0,00280000	иной метод
		ведро оцинкованное	шт.	0,00388889	иной метод
		ведро пластмассовое	шт.	0,00388889	иной метод
		таз	шт.	0,00388889	иной метод
		корзина для мусора	шт.	0,00388889	иной метод
		совок для мусора	шт.	0,00388889	иной метод
		швабра	шт.	0,00388889	иной метод
		лопата	шт.	0,00155556	иной метод
		перчатки резиновые	пара	0,01555556	иной метод
		диск балансировочный	шт.	0,25000000/1 год	иной метод
		камень двухсторонний для заточки коньков	шт.	0,25000000/2 года	иной метод
		камень для удаления «заусенцев» на коньках	шт.	0,25000000/3 года	иной метод
		камень дополнительный для станка для выточки овала	шт.	0,08333333/1 год	иной метод
		манжеты-утяжелители для ног	шт.	0,41666667/1 год	иной метод
		конус спортивный (20-25 см)	шт.	0,83333333/1 год	иной метод
		ремень (лента) для отработки техники поворота	шт.	0,41666667/1 год	иной метод
		ботинки для шорт-трека	шт.	1,00000000/1 год	иной метод
<p>Реализация дополнительных образовательных программ спортивной подготовки по олимпийским видам спорта, этап начальной подготовки: легкая атлетика</p>	8541000.99.0.БО52AA56001	<p>1. Натуральные нормы, используемые при определении базового норматива затрат, непосредственно связанных с оказанием муниципальной услуги</p> <p>1.1. Натуральные нормы, используемые при определении затрат на оплату труда работников, непосредственно связанных с оказанием муниципальной услуги, и начисления на выплаты по оплате труда работников, непосредственно связанных с оказанием муниципальной услуги, включая страховые взносы в Пенсионный фонд Российской Федерации, Фонд социального страхования Российской Федерации и Федеральный фонд обязательного медицинского страхования, страховые взносы на обязательное социальное страхование от несчастных случаев на производстве и профессиональных заболеваний, в соответствии с трудовым законодательством Российской Федерации и иными нормативными правовыми актами, содержащими нормы трудового права</p>	штатная единица	0,03300000	иной метод
		тренер-преподаватель	штатная единица	0,03300000	иной метод

1	2	3	4	5	6
		1.2. Натуральные нормы, используемые при определении иных затрат, непосредственно связанных с оказанием муниципальной услуги, в том числе затраты на оплату коммунальных услуг; содержание объектов недвижимого имущества и (или) особо ценного движимого имущества в части имущества, используемого в процессе оказания муниципальной услуги			
	1.2.1.	Натуральные нормы, используемые при определении затрат на оплату коммунальных услуг			
		электроэнергия	кВтч	2,97777778	иной метод
		теплоэнергия	Гкал	0,03444444	иной метод
		водоснабжение и водоотведение	куб. м	0,02777778	иной метод
	1.2.2.	Натуральные нормы, используемые при определении затрат на содержание объектов недвижимого имущества			
		обслуживание и уборка помещений здания и сооружения (дезинфекция и дератизация)	количество договоров	0,00002667	иной метод
		техническое обслуживание средств охранной защиты	количество договоров	0,00007889	иной метод
	2.	Натуральные нормы, используемые при определении базового норматива затрат на общезыщитные нужды на оказание муниципальной услуги			
	2.1.	Натуральные нормы, используемые при определении затрат на коммунальные услуги			
		электроэнергия	кВтч	5,78111111	иной метод
		теплоэнергия	Гкал	0,07000000	иной метод
		водоснабжение и водоотведение	куб. м	0,13444444	иной метод
		вывоз твердых коммунальных отходов	куб. м/год	0,00015556	иной метод
	2.2.	Натуральные нормы, используемые при определении затрат на содержание объектов недвижимого имущества			
		обслуживание и уборка помещений здания и сооружения (дезинфекция и дератизация)	количество договоров	0,00012889	иной метод
		техническое обслуживание средств охранной защиты	количество договоров	0,00038778	иной метод
	2.3.	Натуральные нормы, используемые при определении затрат на услуги связи			
		услуги телефонной связи (местной, внутрисетевой, международной и международной)	количество телефонных точек, ед.	0,00108889	иной метод
		услуги связи по передаче данных	количество соединений Интернет, ед.	0,00015556	иной метод
	2.4.	Натуральные нормы, используемые при определении затрат на оплату труда работников, которые не принимают непосредственного участия в оказании муниципальной услуги, и начисления на выплаты по оплате труда работников, которые не принимают непосредственного участия в оказании муниципальной услуги			
		директор	штатная единица	0,00015556	иной метод



1	2	3	4	5	6
		заместитель директора	штатная единица	0,00015556	иной метод
		заместитель директора по административно-хозяйственной части	штатная единица	0,00015556	иной метод
		инструктор по физической культуре	штатная единица	0,00015556	иной метод
		педагог-организатор	штатная единица	0,00015556	иной метод
		врач	штатная единица	0,00007778	иной метод
		медицинская сестра	штатная единица	0,00004444	иной метод
		секретарь руководителя	штатная единица	0,00015556	иной метод
		кладовщик	штатная единица	0,00007778	иной метод
		уборщик служебных помещений	штатная единица	0,00015556	иной метод
		рабочий по комплексному обслуживанию и ремонту зданий	штатная единица	0,00015556	иной метод
		дворник	штатная единица	0,00007778	иной метод
		вахтер	штатная единица	0,00007778	иной метод
		2.5. Натуральные нормы, используемые при определении затрат на прочие хозяйственные нужды			
		услуги по охране, приобретаемые на основании договоров гражданско-правового характера с физическими и юридическими лицами	количество договоров	0,00031111	иной метод
		проведение медицинских осмотров	количество договоров	0,00015556	иной метод
		мыло хозяйственное	шт.	0,01555556	иной метод
		мыло туалетное	шт.	0,02333333	иной метод
		сода кальцинированная	пачка	0,00933333	иной метод
		стиральный порошок	пачка	0,00777778	иной метод
		моющее средство	пачка	0,01866667	иной метод
		хлорная известь	пачка	0,00466667	иной метод
		ткань паковочная для пола	шт.	0,01493333	иной метод
		щетки	шт.	0,00404444	иной метод
		веники	шт.	0,00373333	иной метод
		метла	шт.	0,00466667	иной метод
		электрические лампы	шт.	0,00777778	иной метод
		электрическая лампа дневного света	шт.	0,01555556	иной метод
		энергосберегающие лампы	шт.	0,00280000	иной метод
		ведро оцинкованное	шт.	0,00388889	иной метод
		ведро пластмассовое	шт.	0,00388889	иной метод

1	2	3	4	5	6
		таз	шт.	0,00388889	иной метод
		корзина для мусора	шт.	0,00388889	иной метод
		совок для мусора	шт.	0,00388889	иной метод
		швабра	шт.	0,00388889	иной метод
		лопата	шт.	0,00155556	иной метод
		перчатки резиновые	пара	0,01555556	иной метод
		барьер легкоатлетический универсальный	шт.	0,60000000/5 лет	иной метод
		брус для отталкивания	шт.	0,10000000/2 года	иной метод
		буфер для остановки ядра	шт.	0,10000000/2 года	иной метод
		конь гимнастический	шт.	0,10000000/5 лет	иной метод
		мат гимнастический	шт.	0,50000000/1 год	иной метод
		мяч для метания 150 гр.	шт.	0,50000000/1 год	иной метод
		палочка эстафетная	шт.	0,50000000/1 год	иной метод
		планка для прыжков в высоту	шт.	0,10000000/1 год	иной метод
		стартовый колодки	шт.	0,50000000/5 лет	иной метод
		ядро массой 3,0 кг	шт.	0,50000000/3 года	иной метод
Реализация	8541000.99.0.БО52АА57001	1. Нагуральные нормы, используемые при определении базового норматива затрат, непосредственно связанных с оказанием муниципальной услуги			
дополнительных		1.1. Нагуральные нормы, используемые при определении затрат на оплату труда работников, непосредственно связанных с оказанием муниципальной услуги, и начисления на выплаты по оплате труда работников, непосредственно связанных с оказанием муниципальной услуги, включая страховые взносы в Пенсионный фонд Российской Федерации, Фонд социального страхования Российской Федерации и Федеральный фонд обязательного медицинского страхования, страховые взносы на обязательное социальное страхование от несчастных случаев на производстве и профессиональных заболеваний, в соответствии с трудовым законодательством Российской Федерации и иными нормативными правовыми актами, содержащими нормы трудового права			
образователь-		тренер-преподаватель	штатная единица	0,06300000	иной метод
ных программ		1.2. Нагуральные нормы, используемые при определении иных затрат, непосредственно связанных с оказанием муниципальной услуги, в том числе затраты на оплату коммунальных услуг, содержание объектов недвижимого имущества и (или) особо ценного движимого имущества в части имущества, используемого в процессе оказания муниципальной услуги			
спортивной		1.2.1. Нагуральные нормы, используемые при определении затрат на оплату коммунальных услуг	кВтч	2,97777778	иной метод
подготовки по		теплоэнергия	Гкал	0,03444444	иной метод
олимпийским		водоснабжение и водоотведение	куб. м	0,02777778	иной метод
видам спорта,		1.2.2. Нагуральные нормы, используемые при определении затрат на содержание объектов недвижимого имущества			
тренировочный					
этап (этап спор-					
тивной специа-					
лизации): легкая					
атлетика					

1	2	3	4	5	6
		обслуживание и уборка помещений здания и сооружения (дезинфекция и дератизация)	количество договоров	0,00002667	иной метод
		техническое обслуживание средств охранной защиты	количество договоров	0,00007889	иной метод
		2. Натуральные нормы, используемые при определении базового норматива затрат на общезаявленные нужды на оказание муниципальной услуги			
		2.1. Натуральные нормы, используемые при определении затрат на коммунальные услуги			
		электроэнергия	кВтч	5,78111111	иной метод
		теплоэнергия	Гкал	0,07000000	иной метод
		водоснабжение и водоотведение	куб. м	0,13444444	иной метод
		вывоз твердых коммунальных отходов	куб. м/год	0,00015556	иной метод
		2.2. Натуральные нормы, используемые при определении затрат на содержание объектов недвижимого имущества			
		обслуживание и уборка помещений здания и сооружения (дезинфекция и дератизация)	количество договоров	0,00012889	иной метод
		техническое обслуживание средств охранной защиты	количество договоров	0,00038778	иной метод
		2.3. Натуральные нормы, используемые при определении затрат на услуги связи			
		услуги телефонной связи (местной, внутризонной, междугородней и международной)	количество телефонных точек, ед.	0,00108889	иной метод
		услуги связи по передаче данных	количество соединений Интернет, ед.	0,00015556	иной метод
		2.4. Натуральные нормы, используемые при определении затрат на оплату труда работников, которые не принимают непосредственного участия в оказании муниципальной услуги			
		директор	штатная единица	0,00015556	иной метод
		заместитель директора	штатная единица	0,00015556	иной метод
		заместитель директора по административно-хозяйственной части	штатная единица	0,00015556	иной метод
		инструктор по физической культуре	штатная единица	0,00015556	иной метод
		педагог-организатор	штатная единица	0,00015556	иной метод
		врач	штатная единица	0,00007778	иной метод
		медицинская сестра	штатная единица	0,00004444	иной метод
		секретарь руководителя	штатная единица	0,00015556	иной метод
		кладовщик	штатная единица	0,00007778	иной метод

1	2	3	4	5	6
		уборщик служебных помещений	штатная единица	0,00015556	иной метод
		работчий по комплексному обслуживанию и ремонту зданий	штатная единица	0,00015556	иной метод
		дворник	штатная единица	0,00007778	иной метод
		вахтер	штатная единица	0,00007778	иной метод
		2.5. Натуральные нормы, используемые при определении затрат на прочие общехозяйственные нужды			
		услуги по охране, приобретаемые на основании договоров гражданско-правового характера с физическими и юридическими лицами	количество договоров	0,00031111	иной метод
		проведение медицинских осмотров	количество договоров	0,00015556	иной метод
		мыло хозяйственное	шт.	0,01555556	иной метод
		мыло туалетное	шт.	0,02333333	иной метод
		сода кальцинированная	пачка	0,00933333	иной метод
		стиральный порошок	пачка	0,00777778	иной метод
		моющее средство	пачка	0,01866667	иной метод
		хлорная известь	пачка	0,00466667	иной метод
		ткань паковочная для пола	шт.	0,01493333	иной метод
		щетки	шт.	0,00404444	иной метод
		веники	шт.	0,00373333	иной метод
		метла	шт.	0,00466667	иной метод
		электрические лампы	шт.	0,00777778	иной метод
		электрическая лампа дневного света	шт.	0,01555556	иной метод
		энергосберегающие лампы	шт.	0,00280000	иной метод
		ведро оцинкованное	шт.	0,00388889	иной метод
		ведро пластмассовое	шт.	0,00388889	иной метод
		таз	шт.	0,00388889	иной метод
		корзина для мусора	шт.	0,00388889	иной метод
		совок для мусора	шт.	0,00388889	иной метод
		швабра	шт.	0,00388889	иной метод
		лопата	шт.	0,00155556	иной метод
		перчатки резиновые	пара	0,01555556	иной метод
		барьер легкоатлетический универсальный	шт.	0,50000000/5 лет	иной метод
		брус для отталкивания	шт.	0,12500000/2 года	иной метод

1	2	3	4	5	6
		буфер для остановки ядра конь гимнастический круг для места толкания ядра мат гимнастический место приземления для прыжков в высоту мяч для метания 150 гр. палочка эстафетная планка для прыжков в высоту стартовый колодки ядро массой 3,0 кг	шт. шт. шт. шт. шт. шт. шт. шт. шт. шт.	0,12500000/2 года 0,12500000/5 лет 0,12500000/5 лет 0,50000000/1 год 0,12500000/5 лет 0,62500000/1 год 0,62500000/1 год 0,12500000/1 год 0,62500000/5 лет 0,62500000/3 года	иной метод иной метод иной метод иной метод иной метод иной метод иной метод иной метод иной метод иной метод
Реализация дополнительных образовательных спортивных программ подготовки по олимпийским видам спорта, этап начальной подготовки: хоккей	8541000.99.0.БО52АА52001	1. Натуральные нормы, используемые при определении базового норматива затрат, непосредственно связанных с оказанием муниципальной услуги 1.1. Натуральные нормы, используемые при определении затрат на оплату труда работников, непосредственно связанных с оказанием муниципальной услуги, и начисления на выплаты по оплате труда работников, непосредственно связанных с оказанием муниципальной услуги, включая страховые взносы в Пенсионный фонд Российской Федерации, Фонд социального страхования Российской Федерации и Федеральный фонд обязательного медицинского страхования, страховые взносы на обязательное социальное страхование от несчастных случаев на производстве и профессиональных заболеваний, в соответствии с трудовым законодательством Российской Федерации и иными нормативными правовыми актами, содержащими нормы трудового права тренер-преподаватель штатная единица 0,02400000 иной метод 1.2. Натуральные нормы, используемые при определении иных затрат, непосредственно связанных с оказанием муниципальной услуги, в том числе затраты на оплату коммунальных услуг, содержание объектов недвижимого имущества и (или) особо ценного движимого имущества в части имущества, используемого в процессе оказания муниципальной услуги			
	1.2.1. Натуральные нормы, используемые при определении затрат на оплату коммунальных услуг	электроэнергия теплоэнергия водоснабжение и водоотведение	кВтч Гкал куб. м	2,97777778 0,03444444 0,02777778	иной метод иной метод иной метод
	1.2.2. Натуральные нормы, используемые при определении затрат на содержание объектов недвижимого имущества	обслуживание и уборка помещений здания и сооружения (дезинфекция и дератизация) техническое обслуживание средств охранной защиты	количество договоров количество договоров	0,00002667 0,00007889	иной метод иной метод
	2. Натуральные нормы, используемые при определении базового норматива затрат на общезаявленные нужды на оказание муниципальной услуги				

1	2	3	4	5	6
		2.1. Натуральные нормы, используемые при определении затрат на коммунальные услуги			
		электроэнергия	кВтч	5,78111111	иной метод
		теплоэнергия	Гкал	0,07000000	иной метод
		водоснабжение и водоотведение	куб. м	0,13444444	иной метод
		вывоз твердых коммунальных отходов	куб. м/год	0,00015556	иной метод
		2.2. Натуральные нормы, используемые при определении затрат на содержание объектов недвижимого имущества			
		обслуживание и уборка помещений здания и сооружения (дезинфекция и дератизация)	количество договоров	0,00012889	иной метод
		техническое обслуживание средств охранной защиты	количество договоров	0,00038778	иной метод
		2.3. Натуральные нормы, используемые при определении затрат на услуги связи			
		услуги телефонной связи (местной, внутризоновой, междугородней и международной)	количество телефонных точек, ед.	0,00108889	иной метод
		услуги связи по передаче данных	количество соединений Интернет, ед.	0,00015556	иной метод
		2.4. Натуральные нормы, используемые при определении затрат на оплату труда работников, которые не принимают непосредственного участия в оказании муниципальной услуги			
		директор	штатная единица	0,00015556	иной метод
		заместитель директора	штатная единица	0,00015556	иной метод
		заместитель директора по административно-хозяйственной части	штатная единица	0,00015556	иной метод
		инструктор по физической культуре	штатная единица	0,00015556	иной метод
		педагог-организатор	штатная единица	0,00015556	иной метод
		врач	штатная единица	0,00007778	иной метод
		медицинская сестра	штатная единица	0,00004444	иной метод
		секретарь руководителя	штатная единица	0,00015556	иной метод
		кладовщик	штатная единица	0,00007778	иной метод
		уборщик служебных помещений	штатная единица	0,00015556	иной метод
		рабочий по комплексному обслуживанию и ремонту зданий	штатная единица	0,00015556	иной метод
		дворник	штатная единица	0,00007778	иной метод
		вахтер	штатная единица	0,00007778	иной метод
		2.5. Натуральные нормы, используемые при определении затрат на прочие общезыятственные нужды			



1	2	3	4	5	6
		услуги по охране, приобретаемые на основании договоров гражданско-правового характера с физическими и юридическими лицами	количество договоров	0,00031111	иной метод
		проведение медицинских осмотров	количество договоров	0,00015556	иной метод
		мыло хозяйственное	шт.	0,01555556	иной метод
		мыло туалетное	шт.	0,02333333	иной метод
		сода кальцинированная	пачка	0,00933333	иной метод
		стиральный порошок	пачка	0,00777778	иной метод
		моющее средство	пачка	0,01866667	иной метод
		хлорная известь	пачка	0,00466667	иной метод
		ткань паковочная для пола	шт.	0,01493333	иной метод
		щетки	шт.	0,00404444	иной метод
		веники	шт.	0,00373333	иной метод
		метла	шт.	0,00466667	иной метод
		электрические лампы	шт.	0,00777778	иной метод
		электрическая лампа дневного света	шт.	0,01555556	иной метод
		энергосберегающие лампы	шт.	0,00280000	иной метод
		ведро оцинкованное	шт.	0,00388889	иной метод
		ведро пластмассовое	шт.	0,00388889	иной метод
		таз	шт.	0,00388889	иной метод
		корзина для мусора	шт.	0,00388889	иной метод
		совок для мусора	шт.	0,00388889	иной метод
		швабра	шт.	0,00388889	иной метод
		лопата	шт.	0,00155556	иной метод
		перчатки резиновые	пара	0,01555556	иной метод
		ворота для хоккея	шт.	0,14285714/5 лет	иной метод
		мяч футбольный	шт.	0,28571429/1 год	иной метод
		станок для точки коньков	шт.	0,07142857/5лет	иной метод
		шайба	шт.	2,14285714/1 год	иной метод
		клюшка для вратаря	шт.	0,28571429/1 год	иной метод
		коньки хоккейные	шт.	1,00000000/1 год	иной метод
		клюшка для игрока	шт.	1,00000000/1 год	иной метод

1	Реализация дополнительных образовательных программ спортивной подготовки по олимпийским видам спорта, этап начальной подготовки: футбол	8541000.99.0.БО52АА48001	2	3	4	5	6
1. Натуральные нормы, используемые при определении базового норматива затрат, непосредственно связанных с оказанием муниципальной услуги							
1.1. Натуральные нормы, используемые при определении затрат на оплату труда работников, непосредственно связанных с оказанием муниципальной услуги, и начисления на выплаты по оплате труда работников, непосредственно связанных с оказанием муниципальной услуги, включая страховые взносы в Пенсионный фонд Российской Федерации, Фонд социального страхования Российской Федерации и Федеральный фонд обязательного медицинского страхования, страховые взносы на обязательное социальное страхование от несчастных случаев на производстве и профессиональных заболеваний, в соответствии с трудовым законодательством Российской Федерации и иными нормативными правовыми актами, содержащими нормы трудового права							
тренер-преподаватель					штатная единица	0,02400000	иной метод
1.2. Натуральные нормы, используемые при определении иных затрат, непосредственно связанных с оказанием муниципальной услуги, в том числе затраты на оплату коммунальных услуг, содержание объектов недвижимого имущества и (или) особо ценного движимого имущества в части имущества, используемого в процессе оказания муниципальной услуги							
1.2.1. Натуральные нормы, используемые при определении затрат на оплату коммунальных услуг							
электроэнергия					кВтч	2,97777778	иной метод
теплоэнергия					Гкал	0,03444444	иной метод
водоснабжение и водоотведение					куб. м	0,02777778	иной метод
1.2.2. Натуральные нормы, используемые при определении затрат на содержание объектов недвижимого имущества							
обслуживание и уборка помещений здания и сооружения (дезинфекция и дератизация)					количество договоров	0,00002667	иной метод
техническое обслуживание средств охранной защиты					количество договоров	0,00007889	иной метод
2. Натуральные нормы, используемые при определении базового норматива затрат на общезаяственные нужды на оказание муниципальной услуги							
2.1. Натуральные нормы, используемые при определении затрат на коммунальные услуги							
электроэнергия					кВтч	5,78111111	иной метод
теплоэнергия					Гкал	0,07000000	иной метод
водоснабжение и водоотведение					куб. м	0,13444444	иной метод
вывоз твердых коммунальных отходов					куб. м/год	0,00015556	иной метод
2.2. Натуральные нормы, используемые при определении затрат на содержание объектов недвижимого имущества							
обслуживание и уборка помещений здания и сооружения (дезинфекция и дератизация)					количество договоров	0,00012889	иной метод
техническое обслуживание средств охранной защиты					количество договоров	0,00038778	иной метод

1	2	3	4	5	6
		2.3. Натуральные нормы, используемые при определении затрат на услуги связи	количество телефонных точек, ед.	0,00108889	иной метод
		услуги телефонной связи (местной, внутризоной, междугородней и международной)			
		услуги связи по передаче данных	количество соединений Интернет, ед.	0,00015556	иной метод
		2.4. Натуральные нормы, используемые при определении затрат на оплату труда работников, которые не принимают непосредственного участия в оказании муниципальной услуги	штатная единица	0,00015556	иной метод
		директор			
		заместитель директора	штатная единица	0,00015556	иной метод
		заместитель директора по административно-хозяйственной части	штатная единица	0,00015556	иной метод
		инструктор по физической культуре	штатная единица	0,00015556	иной метод
		педагог-организатор	штатная единица	0,00015556	иной метод
		врач	штатная единица	0,00007778	иной метод
		медицинская сестра	штатная единица	0,00004444	иной метод
		секретарь руководителя	штатная единица	0,00015556	иной метод
		кладовщик	штатная единица	0,00007778	иной метод
		уборщик служебных помещений	штатная единица	0,00015556	иной метод
		рабочий по комплексному обслуживанию и ремонту зданий	штатная единица	0,00015556	иной метод
		дворник	штатная единица	0,00007778	иной метод
		вахтер	штатная единица	0,00007778	иной метод
		2.5. Натуральные нормы, используемые при определении затрат на прочие хозяйственные нужды	количество договоров	0,00031111	иной метод
		услуги по охране, приобретаемые на основании договоров гражданско-правового характера с физическими и юридическими лицами			
		проведение медицинских осмотров	количество договоров	0,00015556	иной метод
		мыло хозяйственное	шт.	0,01555556	иной метод
		мыло туалетное	шт.	0,02333333	иной метод
		сода кальцинированная	пачка	0,00933333	иной метод
		стиральный порошок	пачка	0,00777778	иной метод
		моющее средство	пачка	0,01866667	иной метод
		хлорная известь	пачка	0,00466667	иной метод

1	2	3	4	5	6
		ткань паковочная для пола	шт.	0,01493333	иной метод
		щетки	шт.	0,00404444	иной метод
		веники	шт.	0,00373333	иной метод
		метла	шт.	0,00466667	иной метод
		электрические лампы	шт.	0,00777778	иной метод
		электрическая лампа дневного света	шт.	0,01555556	иной метод
		энергосберегающие лампы	шт.	0,00280000	иной метод
		ведро оцинкованное	шт.	0,00388889	иной метод
		ведро пластмассовое	шт.	0,00388889	иной метод
		таз	шт.	0,00388889	иной метод
		корзина для мусора	шт.	0,00388889	иной метод
		совок для мусора	шт.	0,00388889	иной метод
		швабра	шт.	0,00388889	иной метод
		лопата	шт.	0,00155556	иной метод
		перчатки резиновые	пара	0,01555556	иной метод
		барьер тренировочный (регулируемый)	шт.	0,50000000/2 года	иной метод
		ворота футбольные (тренировочные, переносные, уменьшенных размеров с сеткой (2x3 м)	шт.	0,28571429/5 лет	иной метод
		ворота футбольные (тренировочные, переносные, уменьшенных размеров с сеткой (1x2 м или 1x1 м)	шт.	0,42857143/5 лет	иной метод
		насос универсальный для накачивания мячей с иглой	шт.	0,28571429/1 год	иной метод
		сетка для переноски мячей	шт.	0,07142857/1 год	иной метод
		стойка для обводки	шт.	0,71428571/1 год	иной метод
		тренажер «лесенка»	шт.	0,14285714/1 год	иной метод
		флаг для разметки футбольного поля	шт.	0,42857143/1 год	иной метод
		макет футбольного поля с магнитными фишками	шт.	0,07142857/1 год	иной метод
		мяч футбольный (размер № 3)	шт.	1,00000000/1 год	иной метод
		манишка футбольная (двух цветов)	шт.	1,00000000/1 год	иной метод

1	2	3	4	5	6	
<p>Реализация дополнительных образовательных программ спортивной подготовки по олимпийским видам спорта, тренировочный этап (этап специализации): футбол</p>	8541000.99.0.БО52АА49001	<p>1. Натуральные нормы, используемые при определении базового норматива затрат, непосредственно связанных с оказанием муниципальной услуги</p> <p>1.1. Натуральные нормы, используемые при определении затрат на оплату труда работников, непосредственно связанных с оказанием муниципальной услуги, и начисления на выплаты по оплате труда работников, непосредственно связанных с оказанием муниципальной услуги, включая страховые взносы в Пенсионный фонд Российской Федерации, Фонд социального страхования Российской Федерации и Федеральный фонд обязательного медицинского страхования, страховые взносы на обязательное социальное страхование от несчастных случаев на производстве и профессиональных заболеваний, в соответствии с трудовым законодательством Российской Федерации и иными нормативными правовыми актами, содержащими нормы трудового права</p> <p>тренер-преподаватель штатная единица 0,04700000 иной метод</p> <p>1.2. Натуральные нормы, используемые при определении иных затрат, непосредственно связанных с оказанием муниципальной услуги, в том числе затраты на оплату коммунальных услуг, содержание объектов недвижимого имущества и (или) особо ценного движимого имущества в части имущества, используемого в процессе оказания муниципальной услуги</p> <p>1.2.1. Натуральные нормы, используемые при определении затрат на оплату коммунальных услуг</p> <p>электроэнергия кВтч 2,97777778 иной метод</p> <p>теплоэнергия Гкал 0,03444444 иной метод</p> <p>водоснабжение и водоотведение куб. м 0,02777778 иной метод</p> <p>1.2.2. Натуральные нормы, используемые при определении затрат на содержание объектов недвижимого имущества</p> <p>обслуживание и уборка помещений здания и сооружения (дезинфекция и дератизация) количество договоров 0,00002667 иной метод</p> <p>техническое обслуживание средств охранной защиты количество договоров 0,00007889 иной метод</p> <p>2. Натуральные нормы, используемые при определении базового норматива затрат на общезаяственные нужды на оказание муниципальной услуги</p> <p>2.1. Натуральные нормы, используемые при определении затрат на коммунальные услуги</p> <p>электроэнергия кВтч 5,78111111 иной метод</p> <p>теплоэнергия Гкал 0,07000000 иной метод</p> <p>водоснабжение и водоотведение куб. м 0,13444444 иной метод</p> <p>вывоз твердых коммунальных отходов куб. м/год 0,00015556 иной метод</p> <p>2.2. Натуральные нормы, используемые при определении затрат на содержание объектов недвижимого имущества</p> <p>обслуживание и уборка помещений здания и сооружения (дезинфекция и дератизация) количество договоров 0,00012889 иной метод</p>				

1	2	3	4	5	6
		техническое обслуживание средств охранной защиты	количество договоров	0,00038778	иной метод
		2.3. Натуральные нормы, используемые при определении затрат на услуги связи			
		услуги телефонной связи (местной, внутризоной, междугородней и международной)	количество телефонных точек, ед.	0,00108889	иной метод
		услуги связи по передаче данных	количество соединений Интернет, ед.	0,00015556	иной метод
		2.4. Натуральные нормы, используемые при определении затрат на оплату труда работников, которые не принимают непосредственного участия в оказании муниципальной услуги			
		директор	штатная единица	0,00015556	иной метод
		заместитель директора	штатная единица	0,00015556	иной метод
		заместитель директора по административно-хозяйственной части	штатная единица	0,00015556	иной метод
		инструктор по физической культуре	штатная единица	0,00015556	иной метод
		педагог-организатор	штатная единица	0,00015556	иной метод
		врач	штатная единица	0,00007778	иной метод
		медицинская сестра	штатная единица	0,00004444	иной метод
		секретарь руководителя	штатная единица	0,00015556	иной метод
		кладовщик	штатная единица	0,00007778	иной метод
		уборщик служебных помещений	штатная единица	0,00015556	иной метод
		рабочий по комплексному обслуживанию и ремонту зданий	штатная единица	0,00015556	иной метод
		дворник	штатная единица	0,00007778	иной метод
		вахтер	штатная единица	0,00007778	иной метод
		2.5. Натуральные нормы, используемые при определении затрат на прочие общехозяйственные нужды			
		услуги по охране, приобретаемые на основании договоров гражданско-правового характера с физическими и юридическими лицами	количество договоров	0,00031111	иной метод
		проведение медицинских осмотров	количество договоров	0,00015556	иной метод
		мыло хозяйственное	шт.	0,01555556	иной метод
		мыло туалетное	шт.	0,02333333	иной метод
		сода кальцинированная	пачка	0,00933333	иной метод
		стиральный порошок	пачка	0,00777778	иной метод
		моющее средство	пачка	0,01866667	иной метод



1	2	3	4	5	6
		хлорная известь	пачка	0,00466667	иной метод
		ткань паковочная для пола	шт.	0,01493333	иной метод
		щетки	шт.	0,00404444	иной метод
		веники	шт.	0,00373333	иной метод
		метла	шт.	0,00466667	иной метод
		электрические лампы	шт.	0,00777778	иной метод
		электрическая лампа дневного света	шт.	0,01555556	иной метод
		энергосберегающие лампы	шт.	0,00280000	иной метод
		ведро оцинкованное	шт.	0,00388889	иной метод
		ведро пластмассовое	шт.	0,00388889	иной метод
		таз	шт.	0,00388889	иной метод
		корзина для мусора	шт.	0,00388889	иной метод
		совок для мусора	шт.	0,00388889	иной метод
		швабра	шт.	0,00388889	иной метод
		лопата	шт.	0,00155556	иной метод
		перчатки резиновые	пара	0,01555556	иной метод
		барьер тренировочный (регулируемый)	шт.	0,83333333/2 года	иной метод
		ворота футбольные (тренировочные, переносные, уменьшенных размеров с сеткой (2x3 м)	шт.	0,33333333/5 лет	иной метод
		ворота футбольные (тренировочные, переносные, уменьшенных размеров с сеткой (1x2 м или 1x1 м)	шт.	0,50000000/5 лет	иной метод
		насос универсальный для накачивания мячей с иглой	шт.	0,33333333/1 год	иной метод
		сетка для переноски мячей	шт.	0,08333333/1 год	иной метод
		стойка для обводки	шт.	1,00000000/1 год	иной метод
		флаг для разметки футбольного поля	шт.	0,50000000/1 год	иной метод
		макет футбольного поля с магнитными фишками	шт.	0,08333333/1 год	иной метод
		мяч футбольный (размер № 3)	шт.	0,50000000/1 год	иной метод
		мяч футбольный (размер № 4)	шт.	0,50000000/1 год	иной метод
		манишка футбольная (двух цветов)	шт.	1,00000000/1 год	иной метод

1	2	3	4	5	6
<p>Реализация дополнительных образовательных программ спортивной подготовки по олимпийским видам спорта, этап начальной подготовки: настольный теннис</p>	<p>8541000.99.0.БО52АБ20001</p>	<p>1. Натуральные нормы, используемые при определении базового норматива затрат, непосредственно связанных с оказанием муниципальной услуги</p> <p>1.1. Натуральные нормы, используемые при определении затрат на оплату труда работников, непосредственно связанных с оказанием муниципальной услуги, и начисления на выплаты по оплате труда работников, непосредственно связанных с оказанием муниципальной услуги, включая страховые взносы в Пенсионный фонд Российской Федерации, Фонд социального страхования Российской Федерации и Федеральный фонд обязательного медицинского страхования, страховые взносы на обязательное социальное страхование от несчастных случаев на производстве и профессиональных заболеваний, в соответствии с трудовым законодательством Российской Федерации и иными нормативными правовыми актами, содержащими нормы трудового права</p> <p>тренер-преподаватель штатная единица 0,03300000 иной метод</p> <p>1.2. Натуральные нормы, используемые при определении иных затрат, непосредственно связанных с оказанием муниципальной услуги, в том числе затраты на оплату коммунальных услуг, содержание объектов недвижимого имущества и (или) особо ценного движимого имущества в части имущества, используемого в процессе оказания муниципальной услуги</p> <p>1.2.1. Натуральные нормы, используемые при определении затрат на оплату коммунальных услуг</p> <p>электроэнергия кВтч 2,97777778 иной метод</p> <p>теплоэнергия Гкал 0,03444444 иной метод</p> <p>водоснабжение и водоотведение куб. м 0,02777778 иной метод</p> <p>1.2.2. Натуральные нормы, используемые при определении затрат на содержание объектов недвижимого имущества</p> <p>обслуживание и уборка помещений здания и сооружения (дезинфекция и дератизация) количество договоров 0,00002667 иной метод</p> <p>техническое обслуживание средств охранной защиты количество договоров 0,00007889 иной метод</p> <p>2. Натуральные нормы, используемые при определении базового норматива затрат на общезащитные нужды на оказание муниципальной услуги</p> <p>2.1. Натуральные нормы, используемые при определении затрат на коммунальные услуги</p> <p>электроэнергия кВтч 5,78111111 иной метод</p> <p>теплоэнергия Гкал 0,07000000 иной метод</p> <p>водоснабжение и водоотведение куб. м 0,13444444 иной метод</p> <p>вывоз твердых коммунальных отходов куб. м/год 0,00015556 иной метод</p> <p>2.2. Натуральные нормы, используемые при определении затрат на содержание объектов недвижимого имущества</p> <p>обслуживание и уборка помещений здания и сооружения (дезинфекция и дератизация) количество договоров 0,00012889 иной метод</p> <p>техническое обслуживание средств охранной защиты количество договоров 0,00038778 иной метод</p>			

1	2	3	4	5	6
	2.3. Натуральные нормы, используемые при определении затрат на услуги связи	услуги телефонной связи (местной, внутризоной, междугородней и международной)	количество телефонных точек, ед.	0,00108889	иной метод
	услуги связи по передаче данных		количество соединений Интернет, ед.	0,00015556	иной метод
	2.4. Натуральные нормы, используемые при определении затрат на оплату труда работников, которые не принимают непосредственного участия в оказании муниципальной услуги	директор	штатная единица	0,00015556	иной метод
	заместитель директора		штатная единица	0,00015556	иной метод
	заместитель директора по административно-хозяйственной части		штатная единица	0,00015556	иной метод
	инструктор по физической культуре		штатная единица	0,00015556	иной метод
	педагог-организатор		штатная единица	0,00015556	иной метод
	врач		штатная единица	0,00007778	иной метод
	медицинская сестра		штатная единица	0,00004444	иной метод
	секретарь руководителя		штатная единица	0,00015556	иной метод
	кладовщик		штатная единица	0,00007778	иной метод
	уборщик служебных помещений		штатная единица	0,00015556	иной метод
	рабочий по комплексному обслуживанию и ремонту зданий		штатная единица	0,00015556	иной метод
	дворник		штатная единица	0,00007778	иной метод
	вахтер		штатная единица	0,00007778	иной метод
	2.5. Натуральные нормы, используемые при определении затрат на прочие общезыательные нужды				
	услуги по охране, приобретаемые на основании договоров гражданско-правового характера с физическими и юридическими лицами		количество договоров	0,00031111	иной метод
	проведение медицинских осмотров		количество договоров	0,00015556	иной метод
	мыло хозяйственное		шт.	0,01555556	иной метод
	мыло туалетное		шт.	0,02333333	иной метод
	сода кальцинированная		пачка	0,00933333	иной метод
	стиральный порошок		пачка	0,00777778	иной метод
	моющее средство		пачка	0,01866667	иной метод
	хлорная известь		пачка	0,00466667	иной метод
	ткань паковочная для пола		шт.	0,01493333	иной метод



1	2	3	4	5	6
		теплоэнергия	Г кал	0,034444444	иной метод
		водоснабжение и водоотведение	куб. м	0,02777778	иной метод
		1.2.2. Натуральные нормы, используемые при определении затрат на содержание объектов недвижимого имущества			
		обслуживание и уборка помещений здания и сооружения (дезинфекция и дератизация)	количество договоров	0,00002667	иной метод
		техническое обслуживание средств охранной защиты	количество договоров	0,00007889	иной метод
		2. Натуральные нормы, используемые при определении базового норматива затрат на общехозяйственные нужды на оказание муниципальной услуги			
		2.1. Натуральные нормы, используемые при определении затрат на коммунальные услуги			
		электроэнергия	кВтч	5,78111111	иной метод
		теплоэнергия	Г кал	0,07000000	иной метод
		водоснабжение и водоотведение	куб. м	0,134444444	иной метод
		вывоз твердых коммунальных отходов	куб. м/год	0,00015556	иной метод
		2.2. Натуральные нормы, используемые при определении затрат на содержание объектов недвижимого имущества			
		обслуживание и уборка помещений здания и сооружения (дезинфекция и дератизация)	количество договоров	0,00012889	иной метод
		техническое обслуживание средств охранной защиты	количество договоров	0,00038778	иной метод
		2.3. Натуральные нормы, используемые при определении затрат на услуги связи			
		услуги телефонной связи (местной, внутризонной, междугородней и международной)	количество телефонных точек, ед.	0,00108889	иной метод
		услуги связи по передаче данных	количество соединений Интернет, ед.	0,00015556	иной метод
		2.4. Натуральные нормы, используемые при определении затрат на оплату труда работников, которые не принимают непосредственного участия в оказании муниципальной услуги			
		директор	штатная единица	0,00015556	иной метод
		заместитель директора	штатная единица	0,00015556	иной метод
		заместитель директора по административно-хозяйственной части	штатная единица	0,00015556	иной метод
		инструктор по физической культуре	штатная единица	0,00015556	иной метод
		педагог-организатор	штатная единица	0,00015556	иной метод

1	2	3	4	5	6
		врач	штатная единица	0,00007778	иной метод
		медицинская сестра	штатная единица	0,00004444	иной метод
		секретарь руководителя	штатная единица	0,00015556	иной метод
		кладовщик	штатная единица	0,00007778	иной метод
		уборщик служебных помещений	штатная единица	0,00015556	иной метод
		работчий по комплексному обслуживанию и ремонту зданий	штатная единица	0,00015556	иной метод
		дворник	штатная единица	0,00007778	иной метод
		вахтер	штатная единица	0,00007778	иной метод
		2.5. Натуральные нормы, используемые при определении затрат на прочие общехозяйственные нужды			
		услуги по охране, приобретаемые на основании договоров гражданско-правового характера с физическими и юридическими лицами	количество договоров	0,00031111	иной метод
		проведение медицинских осмотров	количество договоров	0,00015556	иной метод
		мыло хозяйственное	шт.	0,01555556	иной метод
		мыло туалетное	шт.	0,02333333	иной метод
		сода кальцинированная	пачка	0,00933333	иной метод
		стиральный порошок	пачка	0,00777778	иной метод
		моющее средство	пачка	0,01866667	иной метод
		хлорная известь	пачка	0,00466667	иной метод
		ткань паковочная для пола	шт.	0,01493333	иной метод
		щетки	шт.	0,00404444	иной метод
		веники	шт.	0,00373333	иной метод
		метла	шт.	0,00466667	иной метод
		электрические лампы	шт.	0,00777778	иной метод
		электрическая лампа дневного света	шт.	0,01555556	иной метод
		энергосберегающие лампы	шт.	0,00280000	иной метод
		ведро оцинкованное	шт.	0,00388889	иной метод
		ведро пластмассовое	шт.	0,00388889	иной метод
		таз	шт.	0,00388889	иной метод
		корзина для мусора	шт.	0,00388889	иной метод
		совок для мусора	шт.	0,00388889	иной метод
		швабра	шт.	0,00388889	иной метод
		лопата	шт.	0,00155556	иной метод



1	2	3	4	5	6
Реализация дополнительных образовательных спортивных программ подготовки по неолимпийским видам спорта, этап начальной подготовки: гиревой спорт	8541000.99.0.БО53А.А88001	<p>перчатки резиновые</p> <p>мяч для настольного тенниса- комплект 100 шт.</p> <p>ракетка для настольного тенниса</p> <p>скакалка</p> <p>теннисный стол с сеткой</p> <p>тренажер для настольного тенниса</p>	<p>пара</p> <p>комп.</p> <p>шт.</p> <p>шт.</p> <p>шт.</p> <p>шт.</p>	<p>0,01555556</p> <p>0,25000000/1 год</p> <p>1,00000000/1 год</p> <p>0,87500000/1 год</p> <p>0,10000000/5лет</p> <p>0,02500000/5 лет</p>	<p>иной метод</p> <p>иной метод</p> <p>иной метод</p> <p>иной метод</p> <p>иной метод</p> <p>иной метод</p>
		<p>1. Натуральные нормы, используемые при определении базового норматива затрат, непосредственно связанных с оказанием муниципальной услуги</p> <p>1.1. Натуральные нормы, используемые при определении затрат на оплату труда работников, непосредственно связанных с оказанием муниципальной услуги, и начисления на выплаты по оплате труда работников, непосредственно связанных с оказанием муниципальной услуги, включая страховые взносы в Пенсионный фонд Российской Федерации, Фонд социального страхования Российской Федерации и Федеральный фонд обязательного медицинского страхования, страховые взносы на обязательное социальное страхование от несчастных случаев на производстве и профессиональных заболеваний, в соответствии с трудовым законодательством Российской Федерации и иными нормативными правовыми актами, содержащими нормы трудового права</p> <p>тренер-преподаватель</p> <p>штатная единица</p> <p>0,03300000</p> <p>иной метод</p> <p>1.2. Натуральные нормы, используемые при определении иных затрат, непосредственно связанных с оказанием муниципальной услуги, в том числе затраты на оплату коммунальных услуг, содержание объектов недвижимого имущества и (или) особо ценного движимого имущества в части имущества, используемого в процессе оказания муниципальной услуги</p> <p>1.2.1. Натуральные нормы, используемые при определении затрат на оплату коммунальных услуг</p> <p>электроэнергия</p> <p>кВтч</p> <p>2,97777778</p> <p>иной метод</p> <p>теплоэнергия</p> <p>Гкал</p> <p>0,03444444</p> <p>иной метод</p> <p>водоснабжение и водоотведение</p> <p>куб. м</p> <p>0,02777778</p> <p>иной метод</p> <p>1.2.2. Натуральные нормы, используемые при определении затрат на содержание объектов недвижимого имущества</p> <p>обслуживание и уборка помещений здания и сооружения (дезинфекция и дератизация)</p> <p>количество договоров</p> <p>0,00002667</p> <p>иной метод</p> <p>техническое обслуживание средств охранной защиты</p> <p>количество договоров</p> <p>0,00007889</p> <p>иной метод</p> <p>2. Натуральные нормы, используемые при определении базового норматива затрат на общезаявительные нужды на оказание муниципальной услуги</p> <p>2.1. Натуральные нормы, используемые при определении затрат на коммунальные услуги</p> <p>электроэнергия</p> <p>кВтч</p> <p>5,78111111</p> <p>иной метод</p> <p>теплоэнергия</p> <p>Гкал</p> <p>0,07000000</p> <p>иной метод</p> <p>водоснабжение и водоотведение</p> <p>куб. м</p> <p>0,13444444</p> <p>иной метод</p>			

1	2	3	4	5	6
	вывоз твердых коммунальных отходов	куб. м/год	0,00015556	иной метод	
2.2. Натуральные нормы, используемые при определении затрат на содержание объектов недвижимого имущества	обслуживание и уборка помещений здания и сооружения (дезинфекция и дератизация)	количество договоров	0,00012889	иной метод	
	техническое обслуживание средств охранной защиты	количество договоров	0,00038778	иной метод	
	2.3. Натуральные нормы, используемые при определении затрат на услуги связи	количество телефонных точек, ед.	0,00108889	иной метод	
	услуги связи по передаче данных	количество соединений Интернет, ед.	0,00015556	иной метод	
	2.4. Натуральные нормы, используемые при определении затрат на оплату труда работников, которые не принимают непосредственного участия в оказании муниципальной услуги, и начисления на выплаты по оплате труда работников, которые не принимают непосредственного участия в оказании муниципальной услуги	штатная единица	0,00015556	иной метод	
	директор	штатная единица	0,00015556	иной метод	
	заместитель директора	штатная единица	0,00015556	иной метод	
	заместитель директора по административно-хозяйственной части	штатная единица	0,00015556	иной метод	
	инструктор по физической культуре	штатная единица	0,00015556	иной метод	
	педагог-организатор	штатная единица	0,00015556	иной метод	
	врач	штатная единица	0,00007778	иной метод	
	медицинская сестра	штатная единица	0,00004444	иной метод	
	секретарь руководителя	штатная единица	0,00015556	иной метод	
	кладовщик	штатная единица	0,00007778	иной метод	
	уборщик служебных помещений	штатная единица	0,00015556	иной метод	
	рабочий по комплексному обслуживанию и ремонту зданий	штатная единица	0,00015556	иной метод	
	дворник	штатная единица	0,00007778	иной метод	
	вахтер	штатная единица	0,00007778	иной метод	
	2.5. Натуральные нормы, используемые при определении затрат на прочие общехозяйственные нужды	количество договоров	0,00031111	иной метод	
	услуги по охране, приобретаемые на основании договоров гражданско-правового характера с физическими и юридическими лицами	количество договоров	0,00015556	иной метод	
	проведение медицинских осмотров	количество договоров	0,00015556	иной метод	

1	2	3	4	5	6
		мыло хозяйственное	шт.	0,01555556	иной метод
		мыло туалетное	шт.	0,02333333	иной метод
		сода кальцинированная	пачка	0,00933333	иной метод
		стиральный порошок	пачка	0,00777778	иной метод
		моющее средство	пачка	0,01866667	иной метод
		хлорная известь	пачка	0,00466667	иной метод
		ткань паковочная для пола	шт.	0,01493333	иной метод
		щетки	шт.	0,00404444	иной метод
		веники	шт.	0,00373333	иной метод
		метла	шт.	0,00466667	иной метод
		электрические лампы	шт.	0,00777778	иной метод
		электрическая лампа дневного света	шт.	0,01555556	иной метод
		энергосберегающие лампы	шт.	0,00280000	иной метод
		ведро оцинкованное	шт.	0,00388889	иной метод
		ведро пластмассовое	шт.	0,00388889	иной метод
		таз	шт.	0,00388889	иной метод
		корзина для мусора	шт.	0,00388889	иной метод
		совок для мусора	шт.	0,00388889	иной метод
		швабра	шт.	0,00388889	иной метод
		лопата	шт.	0,00155556	иной метод
		перчатки резиновые	пара	0,01555556	иной метод
		весы до 200 кг	шт.	0,10000000/5 лет	иной метод
		гири соревновательные 12 кг	шт.	1,00000000/10 лет	иной метод
		гири соревновательные 16 кг	шт.	1,00000000/10 лет	иной метод
		гири тренировочные 4 кг	шт.	1,00000000/10 лет	иной метод
		гири тренировочные 6 кг	шт.	1,00000000/10 лет	иной метод
		гири тренировочные 8 кг	шт.	1,00000000/10 лет	иной метод
		гири тренировочные 10 кг	шт.	1,00000000/10 лет	иной метод
		помост или покрытие напольное из резины (2x2 м)	шт.	0,80000000/5 лет	иной метод
		метболы кистевые	шт.	0,20000000/1 год	иной метод

1	Реализация дополнительных образовательных программ спортивной подготовки по неолимпийским видам спорта, тренировочный этап (этап спортивной специализации): гиревой спорт	8541000.99.0.БО53АА89001	2	3	4	5	6
1. Натуральные нормы, используемые при определении базового норматива затрат, непосредственно связанных с оказанием муниципальной услуги							
1.1. Натуральные нормы, используемые при определении затрат на оплату труда работников, непосредственно связанных с оказанием муниципальной услуги, и начисления на выплаты по оплате труда работников, непосредственно связанных с оказанием муниципальной услуги, включая страховые взносы в Пенсионный фонд Российской Федерации, Фонд социального страхования Российской Федерации и Федеральный фонд обязательного медицинского страхования, страховые взносы на обязательное социальное страхование от несчастных случаев на производстве и профессиональных заболеваний, в соответствии с трудовым законодательством Российской Федерации и иными нормативными правовыми актами, содержащими нормы трудового права							
тренер-преподаватель				штатная единица	0,07000000	иной метод	
1.2. Натуральные нормы, используемые при определении иных затрат, непосредственно связанных с оказанием муниципальной услуги, в том числе затраты на оплату коммунальных услуг, содержание объектов недвижимого имущества и (или) особо ценного движимого имущества в части имущества, используемого в процессе оказания муниципальной услуги							
1.2.1. Натуральные нормы, используемые при определении затрат на оплату коммунальных услуг							
электроэнергия				кВтч	2,97777778	иной метод	
теплоэнергия				Гкал	0,03444444	иной метод	
водоснабжение и водоотведение				куб. м	0,02777778	иной метод	
1.2.2. Натуральные нормы, используемые при определении затрат на содержание объектов недвижимого имущества							
обслуживание и уборка помещений здания и сооружения (дезинфекция и дератизация)				количество договоров	0,00002667	иной метод	
техническое обслуживание средств охранной защиты				количество договоров	0,00007889	иной метод	
2. Натуральные нормы, используемые при определении базового норматива затрат на общезаявленные нужды на оказание муниципальной услуги							
2.1. Натуральные нормы, используемые при определении затрат на коммунальные услуги							
электроэнергия				кВтч	5,78111111	иной метод	
теплоэнергия				Гкал	0,07000000	иной метод	
водоснабжение и водоотведение				куб. м	0,13444444	иной метод	
вывоз твердых коммунальных отходов				куб. м/год	0,00015556	иной метод	
2.2. Натуральные нормы, используемые при определении затрат на содержание объектов недвижимого имущества							
обслуживание и уборка помещений здания и сооружения (дезинфекция и дератизация)				количество договоров	0,00012889	иной метод	
техническое обслуживание средств охранной защиты				количество договоров	0,00038778	иной метод	

1	2	3	4	5	6
		2.3. Натуральные нормы, используемые при определении затрат на услуги связи	количество телефонных точек, ед.	0,00108889	иной метод
		услуги телефонной связи (местной, внутризоной, междугородней и международной)			
		услуги связи по передаче данных	количество соединений Интернет, ед.	0,00015556	иной метод
		2.4. Натуральные нормы, используемые при определении затрат на оплату труда работников, которые не принимают непосредственного участия в оказании муниципальной услуги	штатная единица	0,00015556	иной метод
		директор			
		заместитель директора	штатная единица	0,00015556	иной метод
		заместитель директора по административно-хозяйственной части	штатная единица	0,00015556	иной метод
		инструктор по физической культуре	штатная единица	0,00015556	иной метод
		педагог-организатор	штатная единица	0,00015556	иной метод
		врач	штатная единица	0,00007778	иной метод
		медицинская сестра	штатная единица	0,00004444	иной метод
		секретарь руководителя	штатная единица	0,00015556	иной метод
		кладовщик	штатная единица	0,00007778	иной метод
		уборщик служебных помещений	штатная единица	0,00015556	иной метод
		рабочий по комплексному обслуживанию и ремонту зданий	штатная единица	0,00015556	иной метод
		дворник	штатная единица	0,00007778	иной метод
		вахтер	штатная единица	0,00007778	иной метод
		2.5. Натуральные нормы, используемые при определении затрат на прочие хозяйственные нужды	количество договоров	0,00031111	иной метод
		услуги по охране, приобретаемые на основании договоров гражданско-правового характера с физическими и юридическими лицами			
		проведение медицинских осмотров	количество договоров	0,00015556	иной метод
		мыло хозяйственное	шт.	0,01555556	иной метод
		мыло туалетное	шт.	0,02333333	иной метод
		сода кальцинированная	пачка	0,00933333	иной метод
		стиральный порошок	пачка	0,00777778	иной метод
		моющее средство	пачка	0,01866667	иной метод
		хлорная известь	пачка	0,00466667	иной метод

1	2	3	4	5	6
		ткань паковочная для пола	шт.	0,01493333	иной метод
		щетки	шт.	0,00404444	иной метод
		веники	шт.	0,00373333	иной метод
		метла	шт.	0,00466667	иной метод
		электрические лампы	шт.	0,00777778	иной метод
		электрическая лампа дневного света	шт.	0,01555556	иной метод
		энергосберегающие лампы	шт.	0,00280000	иной метод
		ведро оцинкованное	шт.	0,00388889	иной метод
		ведро пластмассовое	шт.	0,00388889	иной метод
		таз	шт.	0,00388889	иной метод
		корзина для мусора	шт.	0,00388889	иной метод
		совок для мусора	шт.	0,00388889	иной метод
		швабра	шт.	0,00388889	иной метод
		лопата	шт.	0,00155556	иной метод
		перчатки резиновые	пара	0,01555556	иной метод
		гири соревновательные 12 кг	шт.	1,00000000/10 лет	иной метод
		гири соревновательные 16 кг	шт.	1,00000000/10 лет	иной метод
		гири тренировочные 4 кг	шт.	1,00000000/10 лет	иной метод
		гири тренировочные 6 кг	шт.	1,00000000/10 лет	иной метод
		гири тренировочные 8 кг	шт.	1,00000000/10 лет	иной метод
		гири тренировочные 10 кг	шт.	1,00000000/10 лет	иной метод
		помост или покрытие напольное из резины (2x2 м)	шт.	0,80000000/5 лет	иной метод
		метболы кистевые	шт.	0,50000000/1 год	иной метод
Реализация	8541000.99.0.БО53АГ32001	1. Натуральные нормы, используемые при определении базового норматива затрат, непосредственно связанных с оказанием муниципальной услуги			
дополнительных		1.1. Натуральные нормы, используемые при определении затрат на оплату труда работников, непосредственно связанных с оказанием муниципальной услуги, и начисления на выплаты по оплате труда работников, непосредственно связанных с оказанием муниципальной услуги, включая страховые взносы в Пенсионный фонд Российской Федерации, Фонд социального страхования Российской Федерации и Федеральный фонд обязательного медицинского страхования, страховые взносы на обязательное социальное страхование от несчастных случаев на производстве и профессиональных заболеваний, в соответствии с трудовым законодательством Российской Федерации и иными нормативными правовыми актами, содержащими нормы трудового права	штатная единица	0,02800000	иной метод
тренер-преподаватель					
образовательных программ					
спортивной					
подготовки по					
неолимпийским					
видам спорта,					
этап начальной					
подготовки:					
тайский бокс					



1	2	3	4	5	6
		1.2. Натуральные нормы, используемые при определении иных затрат, непосредственно связанных с оказанием муниципальной услуги, в том числе затраты на оплату коммунальных услуг, содержание объектов недвижимого имущества и (или) особо ценного движимого имущества в части имущества, используемого в процессе оказания муниципальной услуги			
	1.2.1.	Натуральные нормы, используемые при определении затрат на оплату коммунальных услуг			
	электроэнергия		кВтч	2,97777778	иной метод
	теплоэнергия		Гкал	0,03444444	иной метод
	водоснабжение и водоотведение		куб. м	0,02777778	иной метод
	1.2.2.	Натуральные нормы, используемые при определении затрат на содержание объектов недвижимого имущества			
	обслуживание и уборка помещений здания и сооружения (дезинфекция и дератизация)		количество договоров	0,00002667	иной метод
	техническое обслуживание средств охранной защиты		количество договоров	0,00007889	иной метод
	2.	Натуральные нормы, используемые при определении базового норматива затрат на общехозяйственные нужды на оказание муниципальной услуги			
	2.1.	Натуральные нормы, используемые при определении затрат на коммунальные услуги			
	электроэнергия		кВтч	5,78111111	иной метод
	теплоэнергия		Гкал	0,07000000	иной метод
	водоснабжение и водоотведение		куб. м	0,13444444	иной метод
	вывоз твердых коммунальных отходов		куб. м/год	0,00015556	иной метод
	2.2.	Натуральные нормы, используемые при определении затрат на содержание объектов недвижимого имущества			
	обслуживание и уборка помещений здания и сооружения (дезинфекция и дератизация)		количество договоров	0,00012889	иной метод
	техническое обслуживание средств охранной защиты		количество договоров	0,00038778	иной метод
	2.3.	Натуральные нормы, используемые при определении затрат на услуги связи			
	услуги телефонной связи (местной, внутризоной, междугородней и международной)		количество телефонных точек, ед.	0,00108889	иной метод
	услуги связи по передаче данных		количество соединений Интернет, ед.	0,00015556	иной метод
	2.4.	Натуральные нормы, используемые при определении затрат на оплату труда работников, которые не принимают непосредственного участия в оказании муниципальной услуги, и начисления на выплаты по оплате труда работников, которые не принимают непосредственного участия в оказании муниципальной услуги			
	директор		штатная единица	0,00015556	иной метод

1	2	3	4	5	6
		заместитель директора	штатная единица	0,00015556	иной метод
		заместитель директора по административно-хозяйственной части	штатная единица	0,00015556	иной метод
		инструктор по физической культуре	штатная единица	0,00015556	иной метод
		педагог-организатор	штатная единица	0,00015556	иной метод
		врач	штатная единица	0,00007778	иной метод
		медицинская сестра	штатная единица	0,00004444	иной метод
		секретарь руководителя	штатная единица	0,00015556	иной метод
		кладовщик	штатная единица	0,00007778	иной метод
		уборщик служебных помещений	штатная единица	0,00015556	иной метод
		рабочий по комплексному обслуживанию и ремонту зданий	штатная единица	0,00015556	иной метод
		дворник	штатная единица	0,00007778	иной метод
		вахтер	штатная единица	0,00007778	иной метод
		2.5. Натуральные нормы, используемые при определении затрат на прочие хозяйственные нужды			
		услуги по охране, приобретаемые на основании договоров гражданско-правового характера с физическими и юридическими лицами	количество договоров	0,00031111	иной метод
		проведение медицинских осмотров	количество договоров	0,00015556	иной метод
		мыло хозяйственное	шт.	0,01555556	иной метод
		мыло туалетное	шт.	0,02333333	иной метод
		сода кальцинированная	пачка	0,00933333	иной метод
		стиральный порошок	пачка	0,00777778	иной метод
		моющее средство	пачка	0,01866667	иной метод
		хлорная известь	пачка	0,00466667	иной метод
		ткань паковочная для пола	шт.	0,01493333	иной метод
		щетки	шт.	0,00404444	иной метод
		веники	шт.	0,00373333	иной метод
		метла	шт.	0,00466667	иной метод
		электрические лампы	шт.	0,00777778	иной метод
		электрическая лампа дневного света	шт.	0,01555556	иной метод
		энергосберегающие лампы	шт.	0,00280000	иной метод
		ведро оцинкованное	шт.	0,00388889	иной метод
		ведро пластмассовое	шт.	0,00388889	иной метод

1	2	3	4	5	6
		таз	шт.	0,00388889	иной метод
		корзина для мусора	шт.	0,00388889	иной метод
		совок для мусора	шт.	0,00388889	иной метод
		швабра	шт.	0,00388889	иной метод
		лопата	шт.	0,00155556	иной метод
		перчатки резиновые	пара	0,01555556	иной метод
		груша боксерская набивная	шт.	0,25000000/2 года	иной метод
		груша боксерская пневматическая	шт.	0,08333333/3 года	иной метод
		груша на растяжках (вертикальная)	шт.	0,16666667/2 года	иной метод
		лапы боксерские	шт.	0,50000000/2 года	иной метод
		макивара мобильная	шт.	0,33333333/2 года	иной метод
		мешок боксерский 20 кг	шт.	0,16666667/2 года	иной метод
		мешок боксерский 40 кг	шт.	0,16666667/2 года	иной метод
		платформа для подвески боксерских групп	шт.	0,66666667/2 года	иной метод
Реализация	8541000.99.0.БО53АГ33001	1.. Натуральные нормы, используемые при определении базового норматива затрат, непосредственно связанных с оказанием муниципальной услуги			
дополнительных		1.1. Натуральные нормы, используемые при определении затрат на оплату труда работников, непосредственно связанных с оказанием муниципальной услуги, и начисления на выплаты по оплате труда работников, непосредственно связанных с оказанием муниципальной услуги, включая страховые взносы в Пенсионный фонд Российской Федерации, Фонд социального страхования Российской Федерации и Федеральный фонд обязательного медицинского страхования, страховые взносы на обязательное социальное страхование от несчастных случаев на производстве и профессиональных заболеваний, в соответствии с трудовым законодательством Российской Федерации и иными нормативными правовыми актами, содержащими нормы трудового права			
образователь-		тренер-преподаватель			иной метод
ных программ		штатная единица			иной метод
спортивной		1.2. Натуральные нормы, используемые при определении иных затрат, непосредственно связанных с оказанием муниципальной услуги, в том числе затраты на оплату коммунальных услуг, содержание объектов недвижимого имущества и (или) особо ценного движимого имущества в части имущества, используемого в процессе оказания муниципальной услуги			
подготовки по		электроэнергия			иной метод
неолимпийским		теплоэнергия			иной метод
видам спорта,		водоснабжение и водоотведение			иной метод
тренировоч-		1.2.2. Натуральные нормы, используемые при определении затрат на содержание объектов недвижимого имущества			
ный этап (этап		обслуживание и уборка помещений здания и сооружения (дезинфекция и дератизация)			иной метод
спортивной		количество договоров			иной метод
специализации):		0,00002667			
тайский бокс					

1	2	3	4	5	6
		техническое обслуживание средств охранной защиты	количество договоров	0,00007889	иной метод
		2. Натуральные нормы, используемые при определении базового норматива затрат на общехозяйственные нужды на оказание муниципальной услуги			
		2.1. Натуральные нормы, используемые при определении затрат на коммунальные услуги			
		электроэнергия	кВтч	5,78111111	иной метод
		теплоэнергия	Гкал	0,07000000	иной метод
		водоснабжение и водоотведение	куб. м	0,13444444	иной метод
		вывоз твердых коммунальных отходов	куб. м/год	0,00015556	иной метод
		2.2. Натуральные нормы, используемые при определении затрат на содержание объектов недвижимого имущества			
		обслуживание и уборка помещений здания и сооружения (дезинфекция и дератизация)	количество договоров	0,00012889	иной метод
		техническое обслуживание средств охранной защиты	количество договоров	0,00038778	иной метод
		2.3. Натуральные нормы, используемые при определении затрат на услуги связи			
		услуги телефонной связи (местной, внутризоновой, междугородней и международной)	количество телефонных точек, ед.	0,00108889	иной метод
		услуги связи по передаче данных	количество соединений Интернет, ед.	0,00015556	иной метод
		2.4. Натуральные нормы, используемые при определении затрат на оплату труда работников, которые не принимают непосредственного участия в оказании муниципальной услуги, и начисления на выплаты по оплате труда работников, которые не принимают непосредственного участия в оказании муниципальной услуги			
		директор	штатная единица	0,00015556	иной метод
		заместитель директора	штатная единица	0,00015556	иной метод
		заместитель директора по административно-хозяйственной части	штатная единица	0,00015556	иной метод
		инструктор по физической культуре	штатная единица	0,00015556	иной метод
		педагог-организатор	штатная единица	0,00015556	иной метод
		врач	штатная единица	0,00007778	иной метод
		медицинская сестра	штатная единица	0,00004444	иной метод
		секретарь руководителя	штатная единица	0,00015556	иной метод
		кладовщик	штатная единица	0,00007778	иной метод
		уборщик служебных помещений	штатная единица	0,00015556	иной метод
		рабочий по комплексному обслуживанию и ремонту зданий	штатная единица	0,00015556	иной метод

1	2	3	4	5	6
		дворник	штатная единица	0,00007778	иной метод
		вахтер	штатная единица	0,00007778	иной метод
		2.5. Натуральные нормы, используемые при определении затрат на прочие общехозяйственные нужды			
		услуги по охране, приобретаемые на основании договоров гражданско-правового характера с физическими и юридическими лицами	количество договоров	0,00031111	иной метод
		проведение медицинских осмотров	количество договоров	0,00015556	иной метод
		мыло хозяйственное	шт.	0,01555556	иной метод
		мыло туалетное	шт.	0,02333333	иной метод
		сода кальцинированная	пачка	0,00933333	иной метод
		стиральный порошок	пачка	0,00777778	иной метод
		моющее средство	пачка	0,01866667	иной метод
		хлорная известь	пачка	0,00466667	иной метод
		ткань паковочная для пола	шт.	0,01493333	иной метод
		щетки	шт.	0,00404444	иной метод
		веники	шт.	0,00373333	иной метод
		метла	шт.	0,00466667	иной метод
		электрические лампы	шт.	0,00777778	иной метод
		электрическая лампа дневного света	шт.	0,01555556	иной метод
		энергосберегающие лампы	шт.	0,00280000	иной метод
		ведро оцинкованное	шт.	0,00388889	иной метод
		ведро пластмассовое	шт.	0,00388889	иной метод
		таз	шт.	0,00388889	иной метод
		корзина для мусора	шт.	0,00388889	иной метод
		совок для мусора	шт.	0,00388889	иной метод
		швабра	шт.	0,00388889	иной метод
		лопата	шт.	0,00155556	иной метод
		перчатки резиновые	пара	0,01555556	иной метод
		груша боксерская набивная	шт.	0,37500000/2 года	иной метод
		груша боксерская пневматическая	шт.	0,25000000/3 года	иной метод
		груша на растяжках (вертикальная)	шт.	0,25000000/2 года	иной метод
		лапы боксерские	шт.	0,50000000/2 года	иной метод
		лапы для ног (пэды)	шт.	0,25000000/2 года	иной метод

1	2	3	4	5	6
Реализация дополнительных образовательных программ спортивной подготовки по олимпийским видам спорта, этап начальной подготовки: лыжные гонки	8541000.99.0.БО52АА72001	<p>макивара мобильная</p> <p>мешок боксерский 20 кг</p> <p>мешок боксерский 40 кг</p> <p>платформа для подвески боксерских груш</p> <p>таймер для зала спортивный</p> <p>эспандер кистевой</p>	<p>шт.</p> <p>шт.</p> <p>шт.</p> <p>шт.</p> <p>шт.</p> <p>шт.</p>	<p>1,00000000/2 года</p> <p>0,37500000/2 года</p> <p>0,37500000/2 года</p> <p>1,25000000/2 года</p> <p>0,12500000/5 лет</p> <p>0,37500000/1 год</p>	<p>иной метод</p> <p>иной метод</p> <p>иной метод</p> <p>иной метод</p> <p>иной метод</p> <p>иной метод</p>
	<p>1. Натуральные нормы, используемые при определении базового норматива затрат, непосредственно связанных с оказанием муниципальной услуги</p> <p>1.1. Натуральные нормы, используемые при определении затрат на оплату труда работников, непосредственно связанных с оказанием муниципальной услуги, и начисления на выплаты по оплате труда работников, непосредственно связанных с оказанием муниципальной услуги, включая страховые взносы в Пенсионный фонд Российской Федерации, Фонд социального страхования Российской Федерации и Федеральный фонд обязательного медицинского страхования, страховые взносы на обязательное социальное страхование от несчастных случаев на производстве и профессиональных заболеваний, в соответствии с трудовым законодательством Российской Федерации и иными нормативными правовыми актами, содержащими нормы трудового права</p> <p>тренер-преподаватель</p> <p>штатная единица</p> <p>0,02800000</p> <p>иной метод</p> <p>1.2. Натуральные нормы, используемые при определении иных затрат, непосредственно связанных с оказанием муниципальной услуги, в том числе затраты на оплату коммунальных услуг, содержание объектов недвижимого имущества и (или) особо ценного движимого имущества в части имущества, используемого в процессе оказания муниципальной услуги</p> <p>1.2.1. Натуральные нормы, используемые при определении затрат на оплату коммунальных услуг</p> <p>электроэнергия</p> <p>кВтч</p> <p>2,97777778</p> <p>иной метод</p> <p>теплоэнергия</p> <p>Гкал</p> <p>0,03444444</p> <p>иной метод</p> <p>водоснабжение и водоотведение</p> <p>куб. м</p> <p>0,02777778</p> <p>иной метод</p> <p>1.2.2. Натуральные нормы, используемые при определении затрат на содержание объектов недвижимого имущества</p> <p>обслуживание и уборка помещений здания и сооружения (дезинфекция и дератизация)</p> <p>количество договоров</p> <p>0,00002667</p> <p>иной метод</p> <p>техническое обслуживание средств охранной защиты</p> <p>количество договоров</p> <p>0,00007889</p> <p>иной метод</p> <p>2. Натуральные нормы, используемые при определении базового норматива затрат на общезаявленные нужды на оказание муниципальной услуги</p> <p>2.1. Натуральные нормы, используемые при определении затрат на коммунальные услуги</p> <p>электроэнергия</p> <p>кВтч</p> <p>5,78111111</p> <p>иной метод</p> <p>теплоэнергия</p> <p>Гкал</p> <p>0,07000000</p> <p>иной метод</p> <p>водоснабжение и водоотведение</p> <p>куб. м</p> <p>0,13444444</p> <p>иной метод</p>				



1	2	3	4	5	6
		вывоз твердых коммунальных отходов	куб. м/год	0,00015556	иной метод
		2.2. Натуральные нормы, используемые при определении затрат на содержание объектов недвижимого имущества			
		обслуживание и уборка помещений здания и сооружения (дезинфекция и дератизация)	количество договоров	0,00012889	иной метод
		техническое обслуживание средств охранной защиты	количество договоров	0,00038778	иной метод
		2.3. Натуральные нормы, используемые при определении затрат на услуги связи			
		услуги телефонной связи (местной, внутризоной, междугородней и международной)	количество телефонных точек, ед.	0,00108889	иной метод
		услуги связи по передаче данных	количество соединений Интернет, ед.	0,00015556	иной метод
		2.4. Натуральные нормы, используемые при определении затрат на оплату труда работников, которые не принимают непосредственного участия в оказании муниципальной услуги, и начисления на выплаты по оплате труда работников, которые не принимают непосредственного участия в оказании муниципальной услуги			
		директор	штатная единица	0,00015556	иной метод
		заместитель директора	штатная единица	0,00015556	иной метод
		заместитель директора по административно-хозяйственной части	штатная единица	0,00015556	иной метод
		инструктор по физической культуре	штатная единица	0,00015556	иной метод
		педагог-организатор	штатная единица	0,00015556	иной метод
		врач	штатная единица	0,00007778	иной метод
		медицинская сестра	штатная единица	0,00004444	иной метод
		секретарь руководителя	штатная единица	0,00015556	иной метод
		кладовщик	штатная единица	0,00007778	иной метод
		уборщик служебных помещений	штатная единица	0,00015556	иной метод
		рабочий по комплексному обслуживанию и ремонту зданий	штатная единица	0,00015556	иной метод
		дворник	штатная единица	0,00007778	иной метод
		вахтер	штатная единица	0,00007778	иной метод
		2.5. Натуральные нормы, используемые при определении затрат на прочие общехозяйственные нужды			
		услуги по охране, приобретаемые на основании договоров гражданско-правового характера с физическими и юридическими лицами	количество договоров	0,00031111	иной метод
		проведение медицинских осмотров	количество договоров	0,00015556	иной метод

1	2	3	4	5	6
		мыло хозяйственное	шт.	0,01555556	иной метод
		мыло туалетное	шт.	0,02333333	иной метод
		сода кальцинированная	пачка	0,00933333	иной метод
		стиральный порошок	пачка	0,00777778	иной метод
		моющее средство	пачка	0,01866667	иной метод
		хлорная известь	пачка	0,00466667	иной метод
		ткань паковочная для пола	шт.	0,01493333	иной метод
		щетки	шт.	0,00404444	иной метод
		веники	шт.	0,00373333	иной метод
		метла	шт.	0,00466667	иной метод
		электрические лампы	шт.	0,00777778	иной метод
		электрическая лампа дневного света	шт.	0,01555556	иной метод
		энергосберегающие лампы	шт.	0,00280000	иной метод
		ведро оцинкованное	шт.	0,00388889	иной метод
		ведро пластмассовое	шт.	0,00388889	иной метод
		таз	шт.	0,00388889	иной метод
		корзина для мусора	шт.	0,00388889	иной метод
		совок для мусора	шт.	0,00388889	иной метод
		швабра	шт.	0,00388889	иной метод
		лопата	шт.	0,00155556	иной метод
		перчатки резиновые	пара	0,01555556	иной метод
		крепления лыжные	шт.	1,00000000/1 год	иной метод
		лыжи беговые	шт.	1,00000000/1 год	иной метод
		палки для лыжных гонок	шт.	1,00000000/1 год	иной метод
		эспандер лыжника	шт.	1,00000000/1 год	иной метод
		ботинки лыжные универсальные	шт.	1,00000000/1 год	иной метод

1	2	3	4	5	6	
<p>Реализация дополнительных образовательных программ спортивной подготовки по олимпийским видам спорта, тренировочный этап (этап спортивной специализации): лыжные гонки</p>	8541000.99.0.БО52АА73001	<p>1. Натуральные нормы, используемые при определении базового норматива затрат, непосредственно связанных с оказанием муниципальной услуги</p> <p>1.1. Натуральные нормы, используемые при определении затрат на оплату труда работников, непосредственно связанных с оказанием муниципальной услуги, и начисления на выплаты по оплате труда работников, непосредственно связанных с оказанием муниципальной услуги, включая страховые взносы в Пенсионный фонд Российской Федерации, Фонд социального страхования Российской Федерации и Федеральный фонд обязательного медицинского страхования, страховые взносы на обязательное социальное страхование от несчастных случаев на производстве и профессиональных заболеваний, в соответствии с трудовым законодательством Российской Федерации и иными нормативными правовыми актами, содержащими нормы трудового права</p> <p>тренер-преподаватель штатная единица 0,05600000 иной метод</p> <p>1.2. Натуральные нормы, используемые при определении иных затрат, непосредственно связанных с оказанием муниципальной услуги, в том числе затраты на оплату коммунальных услуг, содержание объектов недвижимого имущества и (или) особо ценного движимого имущества в части имущества, используемого в процессе оказания муниципальной услуги</p> <p>1.2.1. Натуральные нормы, используемые при определении затрат на оплату коммунальных услуг</p> <p>электроэнергия кВтч 2,97777778 иной метод</p> <p>теплоэнергия Гкал 0,03444444 иной метод</p> <p>водоснабжение и водоотведение куб. м 0,02777778 иной метод</p> <p>1.2.2. Натуральные нормы, используемые при определении затрат на содержание объектов недвижимого имущества</p> <p>обслуживание и уборка помещений здания и сооружения (дезинфекция и дератизация) количество договоров 0,00002667 иной метод</p> <p>техническое обслуживание средств охранной защиты количество договоров 0,00007889 иной метод</p> <p>2. Натуральные нормы, используемые при определении базового норматива затрат на общезыятственные нужды на оказание муниципальной услуги</p> <p>2.1. Натуральные нормы, используемые при определении затрат на коммунальные услуги</p> <p>электроэнергия кВтч 5,78111111 иной метод</p> <p>теплоэнергия Гкал 0,07000000 иной метод</p> <p>водоснабжение и водоотведение куб. м 0,13444444 иной метод</p> <p>вывоз твердых коммунальных отходов куб. м/год 0,00015556 иной метод</p> <p>2.2. Натуральные нормы, используемые при определении затрат на содержание объектов недвижимого имущества</p> <p>обслуживание и уборка помещений здания и сооружения (дезинфекция и дератизация) количество договоров 0,00012889 иной метод</p> <p>техническое обслуживание средств охранной защиты количество договоров 0,00038778 иной метод</p>				

1	2	3	4	5	6
	2.3. Натуральные нормы, используемые при определении затрат на услуги связи	услуги телефонной связи (местной, внутризоной, междугородней и международной)	количество телефонных точек, ед.	0,00108889	иной метод
	услуги связи по передаче данных		количество соединений Интернет, ед.	0,00015556	иной метод
	2.4. Натуральные нормы, используемые при определении затрат на оплату труда работников, которые не принимают непосредственного участия в оказании муниципальной услуги	директор	штатная единица	0,00015556	иной метод
	заместитель директора		штатная единица	0,00015556	иной метод
	заместитель директора по административно-хозяйственной части		штатная единица	0,00015556	иной метод
	инструктор по физической культуре		штатная единица	0,00015556	иной метод
	педагог-организатор		штатная единица	0,00015556	иной метод
	врач		штатная единица	0,00007778	иной метод
	медицинская сестра		штатная единица	0,00004444	иной метод
	секретарь руководителя		штатная единица	0,00015556	иной метод
	кладовщик		штатная единица	0,00007778	иной метод
	уборщик служебных помещений		штатная единица	0,00015556	иной метод
	рабочий по комплексному обслуживанию и ремонту зданий		штатная единица	0,00015556	иной метод
	дворник		штатная единица	0,00007778	иной метод
	вахтер		штатная единица	0,00007778	иной метод
	2.5. Натуральные нормы, используемые при определении затрат на прочие общехозяйственные нужды				
	услуги по охране, приобретаемые на основании договоров гражданско-правового характера с физическими и юридическими лицами		количество договоров	0,00031111	иной метод
	проведение медицинских осмотров		количество договоров	0,00015556	иной метод
	мыло хозяйственное		шт.	0,01555556	иной метод
	мыло туалетное		шт.	0,02333333	иной метод
	сода кальцинированная		пачка	0,00933333	иной метод
	стиральный порошок		пачка	0,00777778	иной метод
	моющее средство		пачка	0,01866667	иной метод
	хлорная известь		пачка	0,00466667	иной метод



1	2	3	4	5	6
	1.2.1. Натуральные нормы, используемые при определении затрат на оплату коммунальных услуг				
	электроэнергия	кВтч	2,97777778		иной метод
	теплоэнергия	Гкал	0,034444444		иной метод
	водоснабжение и водоотведение	куб. м	0,02777778		иной метод
	1.2.2. Натуральные нормы, используемые при определении затрат на содержание объектов недвижимого имущества				
	обслуживание и уборка помещений здания и сооружения (дезинфекция и дератизация)	количество договоров		0,00002667	иной метод
	техническое обслуживание средств охранной защиты	количество договоров		0,00007889	иной метод
	2. Натуральные нормы, используемые при определении базового норматива затрат на общехозяйственные нужды на оказание муниципальной услуги				
	2.1. Натуральные нормы, используемые при определении затрат на коммунальные услуги				
	электроэнергия	кВтч	5,78111111		иной метод
	теплоэнергия	Гкал	0,07000000		иной метод
	водоснабжение и водоотведение	куб. м	0,134444444		иной метод
	вывоз твердых коммунальных отходов	куб. м/год	0,00015556		иной метод
	2.2. Натуральные нормы, используемые при определении затрат на содержание объектов недвижимого имущества				
	обслуживание и уборка помещений здания и сооружения (дезинфекция и дератизация)	количество договоров		0,00012889	иной метод
	техническое обслуживание средств охранной защиты	количество договоров		0,00038778	иной метод
	2.3. Натуральные нормы, используемые при определении затрат на услуги связи				
	услуги телефонной связи (местной, внутризоновой, междугородней и международной)	количество телефонных точек, ед.		0,00108889	иной метод
	услуги связи по передаче данных	количество соединений Интернет, ед.		0,00015556	иной метод
	2.4. Натуральные нормы, используемые при определении затрат на оплату труда работников, которые не принимают непосредственного участия в оказании муниципальной услуги, и начисления на выплаты по оплате труда работников, которые не принимают непосредственного участия в оказании муниципальной услуги				
	директор	штатная единица		0,00015556	иной метод
	заместитель директора	штатная единица		0,00015556	иной метод
	заместитель директора по административно-хозяйственной части	штатная единица		0,00015556	иной метод



1	2	3	4	5	6
		инструктор по физической культуре	штатная единица	0,00015556	иной метод
		педагог-организатор	штатная единица	0,00015556	иной метод
		врач	штатная единица	0,00007778	иной метод
		медицинская сестра	штатная единица	0,00004444	иной метод
		секретарь руководителя	штатная единица	0,00015556	иной метод
		кладовщик	штатная единица	0,00007778	иной метод
		уборщик служебных помещений	штатная единица	0,00015556	иной метод
		рабочий по комплексному обслуживанию и ремонту зданий	штатная единица	0,00015556	иной метод
		дворник	штатная единица	0,00007778	иной метод
		вахтер	штатная единица	0,00007778	иной метод
		2.5. Натуральные нормы, используемые при определении затрат на прочие общехозяйственные нужды			
		услуги по охране, приобретаемые на основании договоров гражданско-правового характера с физическими и юридическими лицами	количество договоров	0,00031111	иной метод
		проведение медицинских осмотров	количество договоров	0,00015556	иной метод
		мыло хозяйственное	шт.	0,01555556	иной метод
		мыло туалетное	шт.	0,02333333	иной метод
		сода кальцинированная	пачка	0,00933333	иной метод
		стиральный порошок	пачка	0,00777778	иной метод
		моющее средство	пачка	0,01866667	иной метод
		хлорная известь	пачка	0,00466667	иной метод
		ткань паковочная для пола	шт.	0,01493333	иной метод
		щетки	шт.	0,00404444	иной метод
		веники	шт.	0,00373333	иной метод
		метла	шт.	0,00466667	иной метод
		электрические лампы	шт.	0,00777778	иной метод
		электрическая лампа дневного света	шт.	0,01555556	иной метод
		энергосберегающие лампы	шт.	0,00280000	иной метод
		ведро оцинкованное	шт.	0,00388889	иной метод
		ведро пластмассовое	шт.	0,00388889	иной метод
		таз	шт.	0,00388889	иной метод
		корзина для мусора	шт.	0,00388889	иной метод

1	2	3	4	5	6
Реализация дополнительных образовательных спортивных программ подготовки по олимпийским видам спорта, этап начальной подготовки: бокс	8541000.99.0.БО52AA40001	<p>совок для мусора</p> <p>швабра</p> <p>лопата</p> <p>перчатки резиновые</p> <p>доска тактическая</p> <p>корзина для мячей</p> <p>насос для накачивания мячей в комплекте с иглами</p> <p>стойки</p> <p>протектор для волейбольных стоек</p> <p>сетка волейбольная с антеннами - комплект</p> <p>табло перекидное</p> <p>мяч волейбольный</p>	<p>шт.</p> <p>шт.</p> <p>шт.</p> <p>пара</p> <p>шт.</p> <p>шт.</p> <p>шт.</p> <p>шт.</p> <p>шт.</p> <p>шт.</p> <p>шт.</p>	<p>0,00388889</p> <p>0,00388889</p> <p>0,00155556</p> <p>0,01555556</p> <p>0,07142857/1 год</p> <p>0,14285714/2 года</p> <p>0,21428571/1 год</p> <p>0,07142857/5 лет</p> <p>0,14285714/1 год</p> <p>0,07142857/1 год</p> <p>0,07142857/1 год</p> <p>3,00000000/1 год</p>	<p>иной метод</p> <p>иной метод</p> <p>иной метод</p> <p>иной метод</p> <p>иной метод</p> <p>иной метод</p> <p>иной метод</p> <p>иной метод</p> <p>иной метод</p> <p>иной метод</p> <p>иной метод</p>
	1. Натуральные нормы, используемые при определении базового норматива затрат, непосредственно связанных с оказанием муниципальной услуги				
	1.1. Натуральные нормы, используемые при определении затрат на оплату труда работников, непосредственно связанных с оказанием муниципальной услуги, и начисления на выплаты по оплате труда работников, непосредственно связанных с оказанием муниципальной услуги, включая страховые взносы в Пенсионный фонд Российской Федерации, Фонд социального страхования Российской Федерации и Федеральный фонд обязательного медицинского страхования, страховые взносы на обязательное социальное страхование от несчастных случаев на производстве и профессиональных заболеваний, в соответствии с трудовым законодательством Российской Федерации и иными нормативными правовыми актами, содержащими нормы трудового права		штатная единица	0,03300000	иной метод
	1.2. Натуральные нормы, используемые при определении иных затрат, непосредственно связанных с оказанием муниципальной услуги, в том числе затраты на оплату коммунальных услуг, содержание объектов недвижимого имущества и (или) особо ценного движимого имущества в части имущества, используемого в процессе оказания муниципальной услуги				
	1.2.1. Натуральные нормы, используемые при определении затрат на оплату коммунальных услуг		кВтч	2,97777778	иной метод
			Гкал	0,03444444	иной метод
			куб. м	0,02777778	иной метод
	1.2.2. Натуральные нормы, используемые при определении затрат на содержание объектов недвижимого имущества				
	обслуживание и уборка помещений здания и сооружения (дезинфекция и дератизация)		количество договоров	0,00002667	иной метод

1	2	3	4	5	6	
		техническое обслуживание средств охранной защиты	количество договоров	0,00007889	иной метод	
		2. Натуральные нормы, используемые при определении базового норматива затрат на общехозяйственные нужды на оказание муниципальной услуги				
		2.1. Натуральные нормы, используемые при определении затрат на коммунальные услуги				
		электроэнергия	кВтч	5,78111111	иной метод	
		теплоэнергия	Гкал	0,07000000	иной метод	
		водоснабжение и водоотведение	куб. м	0,13444444	иной метод	
		вывоз твердых коммунальных отходов	куб. м/год	0,00015556	иной метод	
		2.2. Натуральные нормы, используемые при определении затрат на содержание объектов недвижимого имущества				
		обслуживание и уборка помещений здания и сооружения (дезинфекция и дератизация)	количество договоров	0,00012889	иной метод	
		техническое обслуживание средств охранной защиты	количество договоров	0,00038778	иной метод	
		2.3. Натуральные нормы, используемые при определении затрат на услуги связи				
		услуги телефонной связи (местной, внутризоной, междугородней и международной)	количество телефонных точек, ед.	0,00108889	иной метод	
		услуги связи по передаче данных	количество соединений Интернет, ед.	0,00015556	иной метод	
		2.4. Натуральные нормы, используемые при определении затрат на оплату труда работников, которые не принимают непосредственного участия в оказании муниципальной услуги, и начисления на выплаты по оплате труда работников, которые не принимают непосредственного участия в оказании муниципальной услуги				
		директор	штатная единица	0,00015556	иной метод	
		заместитель директора	штатная единица	0,00015556	иной метод	
		заместитель директора по административно-хозяйственной части	штатная единица	0,00015556	иной метод	
		инструктор по физической культуре	штатная единица	0,00015556	иной метод	
		педагог-организатор	штатная единица	0,00015556	иной метод	
		врач	штатная единица	0,00007778	иной метод	
		медицинская сестра	штатная единица	0,00004444	иной метод	
		секретарь руководителя	штатная единица	0,00015556	иной метод	
		кладовщик	штатная единица	0,00007778	иной метод	
		уборщик служебных помещений	штатная единица	0,00015556	иной метод	

1	2	3	4	5	6
		рабочий по комплексному обслуживанию и ремонту зданий	штатная единица	0,00015556	иной метод
		дворник	штатная единица	0,00007778	иной метод
		вахтер	штатная единица	0,00007778	иной метод
		2.5. Натуральные нормы, используемые при определении затрат на прочие общехозяйственные нужды			
		услуги по охране, приобретаемые на основании договоров гражданско-правового характера с физическими и юридическими лицами	количество договоров	0,00031111	иной метод
		проведение медицинских осмотров	количество договоров	0,00015556	иной метод
		мыло хозяйственное	шт.	0,01555556	иной метод
		мыло туалетное	шт.	0,02333333	иной метод
		сода кальцинированная	пачка	0,00933333	иной метод
		стиральный порошок	пачка	0,00777778	иной метод
		моющее средство	пачка	0,01866667	иной метод
		хлорная известь	пачка	0,00466667	иной метод
		ткань паковочная для пола	шт.	0,01493333	иной метод
		щетки	шт.	0,00404444	иной метод
		веники	шт.	0,00373333	иной метод
		метла	шт.	0,00466667	иной метод
		электрические лампы	шт.	0,00777778	иной метод
		электрическая лампа дневного света	шт.	0,01555556	иной метод
		энергосберегающие лампы	шт.	0,00280000	иной метод
		ведро оцинкованное	шт.	0,00388889	иной метод
		ведро пластмассовое	шт.	0,00388889	иной метод
		таз	шт.	0,00388889	иной метод
		корзина для мусора	шт.	0,00388889	иной метод
		совок для мусора	шт.	0,00388889	иной метод
		швабра	шт.	0,00388889	иной метод
		лопата	шт.	0,00155556	иной метод
		перчатки резиновые	пара	0,01555556	иной метод
		груша боксерская пневматическая	шт.	0,30000000/4 года	иной метод
		лапы боксерские	шт.	0,20000000/4 года	иной метод
		мешок боксерский (120 см)	шт.	0,30000000/4 года	иной метод

1	2	3	4	5	6
Реализация дополнительных образовательных программ спортивной подготовки по олимпийским видам спорта, тренировочный этап (этап специализации): бокс	8541000.99.0.БО52AA41001	<p>перекладина навесная универсальная</p> <p>платформа для группы пневматической</p> <p>подвесная система для мешков боксерских</p> <p>подушка боксерская настенная</p> <p>подушка боксерская настенная для апперкотов</p> <p>скакалка гимнастическая</p> <p>перчатки боксерские тренировочные</p> <p>тумба для запрыгивания разновысокая</p>	шт.	0,20000000/4 года	иной метод
		<p>1. Натуральные нормы, используемые при определении базового норматива затрат, непосредственно связанных с оказанием муниципальной услуги</p> <p>1.1. Натуральные нормы, используемые при определении затрат на оплату труда работников, непосредственно связанных с оказанием муниципальной услуги, и начисления на выплаты по оплате труда работников, непосредственно связанных с оказанием муниципальной услуги, включая страховые взносы в Пенсионный фонд Российской Федерации, Фонд социального страхования Российской Федерации и Федеральный фонд обязательного медицинского страхования, страховые взносы на обязательное социальное страхование от несчастных случаев на производстве и профессиональных заболеваний, в соответствии с трудовым законодательством Российской Федерации и иными нормативными правовыми актами, содержащими нормы трудового права</p> <p>тренер-преподаватель</p> <p>штатная единица</p> <p>0,07000000</p> <p>иной метод</p> <p>1.2. Натуральные нормы, используемые при определении иных затрат, непосредственно связанных с оказанием муниципальной услуги, в том числе затраты на оплату коммунальных услуг, содержание объектов недвижимого имущества и (или) особо ценного движимого имущества в части имущества, используемого в процессе оказания муниципальной услуги</p>			
		<p>1.2.1. Натуральные нормы, используемые при определении затрат на оплату коммунальных услуг</p> <p>электроэнергия</p> <p>кВтч</p> <p>2,97777778</p> <p>иной метод</p> <p>теплоэнергия</p> <p>Гкал</p> <p>0,03444444</p> <p>иной метод</p> <p>водоснабжение и водоотведение</p> <p>куб. м</p> <p>0,02777778</p> <p>иной метод</p> <p>1.2.2. Натуральные нормы, используемые при определении затрат на содержание объектов недвижимого имущества</p> <p>обслуживание и уборка помещений здания и сооружения (дезинфекция и дератизация)</p> <p>количество договоров</p> <p>0,00002667</p> <p>иной метод</p> <p>техническое обслуживание средств охранной защиты</p> <p>количество договоров</p> <p>0,00007889</p> <p>иной метод</p> <p>2. Натуральные нормы, используемые при определении базового норматива затрат на общехозяйственные нужды на оказание муниципальной услуги</p> <p>2.1. Натуральные нормы, используемые при определении затрат на коммунальные услуги</p>			

1	2	3	4	5	6
		электроэнергия	кВтч	5,78111111	иной метод
		теплоэнергия	Гкал	0,07000000	иной метод
		водоснабжение и водоотведение	куб. м	0,13444444	иной метод
		вывоз твердых коммунальных отходов	куб. м/год	0,00015556	иной метод
		2.2. Натуральные нормы, используемые при определении затрат на содержание объектов недвижимого имущества			
		обслуживание и уборка помещений здания и сооружения (дезинфекция и дератизация)	количество договоров	0,00012889	иной метод
		техническое обслуживание средств охранной защиты	количество договоров	0,00038778	иной метод
		2.3. Натуральные нормы, используемые при определении затрат на услуги связи			
		услуги телефонной связи (местной, внутризоновой, междугородней и международной)	количество телефонных точек, ед.	0,00108889	иной метод
		услуги связи по передаче данных	количество соединений Интернет, ед.	0,00015556	иной метод
		2.4. Натуральные нормы, используемые при определении затрат на оплату труда работников, которые не принимают непосредственного участия в оказании муниципальной услуги			
		директор	штатная единица	0,00015556	иной метод
		заместитель директора	штатная единица	0,00015556	иной метод
		заместитель директора по административно-хозяйственной части	штатная единица	0,00015556	иной метод
		инструктор по физической культуре	штатная единица	0,00015556	иной метод
		педагог-организатор	штатная единица	0,00015556	иной метод
		врач	штатная единица	0,00007778	иной метод
		медицинская сестра	штатная единица	0,00004444	иной метод
		секретарь руководителя	штатная единица	0,00015556	иной метод
		кладовщик	штатная единица	0,00007778	иной метод
		уборщик служебных помещений	штатная единица	0,00015556	иной метод
		работчий по комплексному обслуживанию и ремонту зданий	штатная единица	0,00015556	иной метод
		дворник	штатная единица	0,00007778	иной метод
		вахтер	штатная единица	0,00007778	иной метод
		2.5. Натуральные нормы, используемые при определении затрат на прочие общехозяйственные нужды			



1	2	3	4	5	6
		услуги по охране, приобретаемые на основании договоров гражданско-правового характера с физическими и юридическими лицами	количество договоров	0,00031111	иной метод
		проведение медицинских осмотров	количество договоров	0,00015556	иной метод
		мыло хозяйственное	шт.	0,01555556	иной метод
		мыло туалетное	шт.	0,02333333	иной метод
		сода кальцинированная	пачка	0,00933333	иной метод
		стиральный порошок	пачка	0,00777778	иной метод
		моющее средство	пачка	0,01866667	иной метод
		хлорная известь	пачка	0,00466667	иной метод
		ткань паковочная для пола	шт.	0,01493333	иной метод
		щетки	шт.	0,00404444	иной метод
		веники	шт.	0,00373333	иной метод
		метла	шт.	0,00466667	иной метод
		электрические лампы	шт.	0,00777778	иной метод
		электрическая лампа дневного света	шт.	0,01555556	иной метод
		энергосберегающие лампы	шт.	0,00280000	иной метод
		ведро оцинкованное	шт.	0,00388889	иной метод
		ведро пластмассовое	шт.	0,00388889	иной метод
		таз	шт.	0,00388889	иной метод
		корзина для мусора	шт.	0,00388889	иной метод
		совок для мусора	шт.	0,00388889	иной метод
		швабра	шт.	0,00388889	иной метод
		лопата	шт.	0,00155556	иной метод
		перчатки резиновые	пара	0,01555556	иной метод
		груша боксерская на резиновых растяжках	шт.	0,12500000/4 года	иной метод
		груша боксерская пневматическая	шт.	0,37500000/4 года	иной метод
		лапы боксерские	шт.	0,37500000/4 года	иной метод
		мешок боксерский (120 см)	шт.	0,37500000/4 года	иной метод
		палка железная прорезиненная «бодибар» (от 1 кг до 6 кг)	шт.	0,62500000/4 года	иной метод
		перекладина навесная универсальная	шт.	0,25000000/4 года	иной метод
		платформа для груши пневматической	шт.	0,37500000/4 года	иной метод

1	2	3	4	5	6
		подвесная система для мешков боксерских	шт.	0,37500000/4 года	иной метод
		подушка боксерская настенная для апшеркетов	шт.	0,25000000/4 года	иной метод
		ринг боксерский	шт.	0,12500000/10 лет	иной метод
		скакалка гимнастическая	шт.	1,00000000/4 года	иной метод
		перчатки боксерские тренировочные	шт.	1,00000000/2 года	иной метод
Реализация дополнительных образовательных программ спортивной подготовки по олимпийским видам спорта, этап начальной подготовки: спортивная борьба	8541000.99.0.Б052AB04001	1. Натуральные нормы, используемые при определении базового норматива затрат, непосредственно связанных с оказанием муниципальной услуги 1.1. Натуральные нормы, используемые при определении затрат на оплату труда работников, непосредственно связанных с оказанием муниципальной услуги, и начисления на выплаты по оплате труда работников, непосредственно связанных с оказанием муниципальной услуги, включая страховые взносы в Пенсионный фонд Российской Федерации, Фонд социального страхования Российской Федерации и Федеральный фонд обязательного медицинского страхования, страховые взносы на обязательное социальное страхование от несчастных случаев на производстве и профессиональных заболеваний, в соответствии с трудовым законодательством Российской Федерации и иными нормативными правовыми актами, содержащими нормы трудового права тренер-преподаватель штатная единица 0,03300000 иной метод 1.2. Натуральные нормы, используемые при определении иных затрат, непосредственно связанных с оказанием муниципальной услуги, в том числе затраты на оплату коммунальных услуг, содержание объектов недвижимого имущества и (или) особо ценного движимого имущества в части имущества, используемого в процессе оказания муниципальной услуги 1.2.1. Натуральные нормы, используемые при определении затрат на оплату коммунальных услуг электроэнергия кВтч 2,97777778 иной метод теплоэнергия Гкал 0,03444444 иной метод водоснабжение и водоотведение куб. м 0,02777778 иной метод 1.2.2. Натуральные нормы, используемые при определении затрат на содержание объектов недвижимого имущества обслуживание и уборка помещений здания и сооружения (дезинфекция и дератизация) количество договоров 0,00002667 иной метод техническое обслуживание средств охранной защиты количество договоров 0,00007889 иной метод 2. Натуральные нормы, используемые при определении базового норматива затрат на общезаявленные нужды на оказание муниципальной услуги 2.1. Натуральные нормы, используемые при определении затрат на коммунальные услуги электроэнергия кВтч 5,78111111 иной метод теплоэнергия Гкал 0,07000000 иной метод водоснабжение и водоотведение куб. м 0,13444444 иной метод вывоз твердых коммунальных отходов куб. м/год 0,00015556 иной метод			





1	2	3	4	5	6
		<p>1.2. Натуральные нормы, используемые при определении иных затрат, непосредственно связанных с оказанием муниципальной услуги, в том числе затраты на оплату коммунальных услуг, содержание объектов недвижимого имущества и (или) особо ценного движимого имущества в части имущества, используемого в процессе оказания муниципальной услуги</p>			
		<p>1.2.1. Натуральные нормы, используемые при определении затрат на оплату коммунальных услуг</p>			
		электроэнергия	кВтч	2,97777778	иной метод
		теплоэнергия	Гкал	0,03444444	иной метод
		водоснабжение и водоотведение	куб. м	0,02777778	иной метод
		1.2.2. Натуральные нормы, используемые при определении затрат на содержание объектов недвижимого имущества			
		обслуживание и уборка помещений здания и сооружения (дезинфекция и дератизация)	количество договоров	0,00002667	иной метод
		техническое обслуживание средств охранной защиты	количество договоров	0,00007889	иной метод
		2. Натуральные нормы, используемые при определении базового норматива затрат на общезащитные нужды на оказание муниципальной услуги			
		2.1. Натуральные нормы, используемые при определении затрат на коммунальные услуги			
		электроэнергия	кВтч	5,78111111	иной метод
		теплоэнергия	Гкал	0,07000000	иной метод
		водоснабжение и водоотведение	куб. м	0,13444444	иной метод
		вывоз твердых коммунальных отходов	куб. м/год	0,00015556	иной метод
		2.2. Натуральные нормы, используемые при определении затрат на содержание объектов недвижимого имущества			
		обслуживание и уборка помещений здания и сооружения (дезинфекция и дератизация)	количество договоров	0,00012889	иной метод
		техническое обслуживание средств охранной защиты	количество договоров	0,00038778	иной метод
		2.3. Натуральные нормы, используемые при определении затрат на услуги связи			
		услуги телефонной связи (местной, внутрисетевой, междугородней и международной)	количество телефонных точек, ед.	0,00108889	иной метод
		услуги связи по передаче данных	количество соединений Интернет, ед.	0,00015556	иной метод
		2.4. Натуральные нормы, используемые при определении затрат на оплату труда работников, которые не принимают непосредственного участия в оказании муниципальной услуги			
		директор	штатная единица	0,00015556	иной метод

1	2	3	4	5	6
		заместитель директора	штатная единица	0,00015556	иной метод
		заместитель директора по административно-хозяйственной части	штатная единица	0,00015556	иной метод
		инструктор по физической культуре	штатная единица	0,00015556	иной метод
		педагог-организатор	штатная единица	0,00015556	иной метод
		врач	штатная единица	0,00007778	иной метод
		медицинская сестра	штатная единица	0,00004444	иной метод
		секретарь руководителя	штатная единица	0,00015556	иной метод
		кладовщик	штатная единица	0,00007778	иной метод
		уборщик служебных помещений	штатная единица	0,00015556	иной метод
		рабочий по комплексному обслуживанию и ремонту зданий	штатная единица	0,00015556	иной метод
		дворник	штатная единица	0,00007778	иной метод
		вахтер	штатная единица	0,00007778	иной метод
		2.5. Натуральные нормы, используемые при определении затрат на прочие хозяйственные нужды			
		услуги по охране, приобретаемые на основании договоров гражданско-правового характера с физическими и юридическими лицами	количество договоров	0,00031111	иной метод
		проведение медицинских осмотров	количество договоров	0,00015556	иной метод
		мыло хозяйственное	шт.	0,01555556	иной метод
		мыло туалетное	шт.	0,02333333	иной метод
		сода кальцинированная	пачка	0,00933333	иной метод
		стиральный порошок	пачка	0,00777778	иной метод
		моющее средство	пачка	0,01866667	иной метод
		хлорная известь	пачка	0,00466667	иной метод
		ткань паковочная для пола	шт.	0,01493333	иной метод
		щетки	шт.	0,00404444	иной метод
		веники	шт.	0,00373333	иной метод
		метла	шт.	0,00466667	иной метод
		электрические лампы	шт.	0,00777778	иной метод
		электрическая лампа дневного света	шт.	0,01555556	иной метод
		энергосберегающие лампы	шт.	0,00280000	иной метод
		ведро оцинкованное	шт.	0,00388889	иной метод
		ведро пластмассовое	шт.	0,00388889	иной метод



1	2	3	4	5	6
газ			шт.	0,00388889	иной метод
корзина для мусора			шт.	0,00388889	иной метод
совок для мусора			шт.	0,00388889	иной метод
швабра			шт.	0,00388889	иной метод
лопата			шт.	0,00155556	иной метод
перчатки резиновые			пара	0,01555556	иной метод
доска шахматная демонстрационная с фигурами демонстрационными (комплект)			шт.	0,02000000/5 лет	иной метод
доска шахматная с фигурами шахматными (комплект)			шт.	1,00000000/1 год	иной метод
секундомер			шт.	0,10000000/1 год	иной метод
стол шахматный			шт.	0,25000000/2 года	иной метод
часы шахматные			шт.	0,10000000/5 лет	иной метод
Реализация дополнительных образовательных программ спортивной подготовки по неолимпийским видам спорта, этап начальной подготовки: чир спорт	854 1000.99.0.БО53АГ88001	1. Натуральные нормы, используемые при определении базового норматива затрат, непосредственно связанных с оказанием муниципальной услуги 1.1. Натуральные нормы, используемые при определении затрат на оплату труда работников, непосредственно связанных с оказанием муниципальной услуги, и начисления на выплаты по оплате труда работников, непосредственно связанных с оказанием муниципальной услуги, включая страховые взносы в Пенсионный фонд Российской Федерации, Фонд социального страхования Российской Федерации и Федеральный фонд обязательного медицинского страхования, страховые взносы на обязательное социальное страхование от несчастных случаев на производстве и профессиональных заболеваний, в соответствии с трудовым законодательством Российской Федерации и иными нормативными правовыми актами, содержащими нормы трудового права тренер-преподаватель	штатная единица	0,02800000	иной метод
		1.2. Натуральные нормы, используемые при определении иных затрат, непосредственно связанных с оказанием муниципальной услуги, в том числе затраты на оплату коммунальных услуг, содержание объектов недвижимого имущества и (или) особо ценного движимого имущества в части имущества, используемого в процессе оказания муниципальной услуги			
	1.2.1. Натуральные нормы, используемые при определении затрат на оплату коммунальных услуг		кВтч	2,97777778	иной метод
			Гкал	0,03444444	иной метод
			куб. м	0,02777778	иной метод
	1.2.2. Натуральные нормы, используемые при определении затрат на содержание объектов недвижимого имущества				
	обслуживание и уборка помещений здания и сооружения (дезинфекция и дератизация)		количество договоров	0,00002667	иной метод

1	2	3	4	5	6
		техническое обслуживание средств охранной защиты	количество договоров	0,00007889	иной метод
		2. Натуральные нормы, используемые при определении базового норматива затрат на общехозяйственные нужды на оказание муниципальной услуги			
		2.1. Натуральные нормы, используемые при определении затрат на коммунальные услуги			
		электроэнергия	кВтч	5,78111111	иной метод
		теплоэнергия	Гкал	0,07000000	иной метод
		водоснабжение и водоотведение	куб. м	0,13444444	иной метод
		вывоз твердых коммунальных отходов	куб. м/год	0,00015556	иной метод
		2.2. Натуральные нормы, используемые при определении затрат на содержание объектов недвижимого имущества			
		обслуживание и уборка помещений здания и сооружения (дезинфекция и дератизация)	количество договоров	0,00012889	иной метод
		техническое обслуживание средств охранной защиты	количество договоров	0,00038778	иной метод
		2.3. Натуральные нормы, используемые при определении затрат на услуги связи			
		услуги телефонной связи (местной, внутризоной, междугородней и международной)	количество телефонных точек, ед.	0,00108889	иной метод
		услуги связи по передаче данных	количество соединений Интернет, ед.	0,00015556	иной метод
		2.4. Натуральные нормы, используемые при определении затрат на оплату труда работников, которые не принимают непосредственного участия в оказании муниципальной услуги, и начисления на выплаты по оплате труда работников, которые не принимают непосредственного участия в оказании муниципальной услуги			
		директор	штатная единица	0,00015556	иной метод
		заместитель директора	штатная единица	0,00015556	иной метод
		заместитель директора по административно-хозяйственной части	штатная единица	0,00015556	иной метод
		инструктор по физической культуре	штатная единица	0,00015556	иной метод
		педагог-организатор	штатная единица	0,00015556	иной метод
		врач	штатная единица	0,00007778	иной метод
		медицинская сестра	штатная единица	0,00004444	иной метод
		секретарь руководителя	штатная единица	0,00015556	иной метод
		кладовщик	штатная единица	0,00007778	иной метод
		уборщик служебных помещений	штатная единица	0,00015556	иной метод

1	2	3	4	5	6
	рабочий по комплексному обслуживанию и ремонту зданий		штатная единица	0,00015556	иной метод
	дворник		штатная единица	0,00007778	иной метод
	вахтер		штатная единица	0,00007778	иной метод
	2.5. Натуральные нормы, используемые при определении затрат на прочие общехозяйственные нужды				
	услуги по охране, приобретаемые на основании договоров гражданско-правового характера с физическими и юридическими лицами		количество договоров	0,00031111	иной метод
	проведение медицинских осмотров		количество договоров	0,00015556	иной метод
	мыло хозяйственное		шт.	0,01555556	иной метод
	мыло туалетное		шт.	0,02333333	иной метод
	сода кальцинированная		пачка	0,00933333	иной метод
	стиральный порошок		пачка	0,00777778	иной метод
	моющее средство		пачка	0,01866667	иной метод
	хлорная известь		пачка	0,00466667	иной метод
	ткань паковочная для пола		шт.	0,01493333	иной метод
	щетки		шт.	0,00404444	иной метод
	веники		шт.	0,00373333	иной метод
	метла		шт.	0,00466667	иной метод
	электрические лампы		шт.	0,00777778	иной метод
	электрическая лампа дневного света		шт.	0,01555556	иной метод
	энергосберегающие лампы		шт.	0,00280000	иной метод
	ведро оцинкованное		шт.	0,00388889	иной метод
	ведро пластмассовое		шт.	0,00388889	иной метод
	таз		шт.	0,00388889	иной метод
	корзина для мусора		шт.	0,00388889	иной метод
	совок для мусора		шт.	0,00388889	иной метод
	швабра		шт.	0,00388889	иной метод
	лопата		шт.	0,00155556	иной метод
	перчатки резиновые		пара	0,01555556	иной метод
	коврик гимнастический		шт.	1,00000000/1 год	иной метод
	мат гимнастический		шт.	0,50000000/1 год	иной метод
	помпоны		шт.	1,00000000/1 год	иной метод

1	2	3	4	5	6
Реализация дополнительных образовательных спортивных программ подготовки по олимпийским видам спорта, этап начальной подготовки: парусный спорт	8541000.99.0.БО52АА84001	1. Натуральные нормы, используемые при определении базового норматива затрат, непосредственно связанных с оказанием муниципальной услуги 1.1. Натуральные нормы, используемые при определении затрат на оплату труда работников, непосредственно связанных с оказанием муниципальной услуги, и начисления на выплаты по оплате труда работников, непосредственно связанных с оказанием муниципальной услуги, включая страховые взносы в Пенсионный фонд Российской Федерации, Фонд социального страхования Российской Федерации и Федеральный фонд обязательного медицинского страхования, страховые взносы на обязательное социальное страхование от несчастных случаев на производстве и профессиональных заболеваний, в соответствии с трудовым законодательством Российской Федерации и иными нормативными правовыми актами, содержащими нормы трудового права тренер-преподаватель 1.2. Натуральные нормы, используемые при определении иных затрат, непосредственно связанных с оказанием муниципальной услуги, в том числе затраты на оплату коммунальных услуг, содержание объектов недвижимого имущества и (или) особо ценного движимого имущества в части имущества, используемого в процессе оказания муниципальной услуги 1.2.1. Натуральные нормы, используемые при определении затрат на оплату коммунальных услуг электроэнергия теплоэнергия водоснабжение и водоотведение 1.2.2. Натуральные нормы, используемые при определении затрат на содержание объектов недвижимого имущества обслуживание и уборка помещений здания и сооружения (дезинфекция и дератизация) техническое обслуживание средств охранной защиты 2. Натуральные нормы, используемые при определении базового норматива затрат на общезаявленные нужды на оказание муниципальной услуги 2.1. Натуральные нормы, используемые при определении затрат на коммунальные услуги электроэнергия теплоэнергия водоснабжение и водоотведение вывоз твердых коммунальных отходов 2.2. Натуральные нормы, используемые при определении затрат на содержание объектов недвижимого имущества обслуживание и уборка помещений здания и сооружения (дезинфекция и дератизация) техническое обслуживание средств охранной защиты	штатная единица	0,02800000	иной метод
			кВтч	2,97777778	иной метод
			Гкал	0,03444444	иной метод
			куб. м	0,02777778	иной метод
			количество договоров	0,00002667	иной метод
			количество договоров	0,00007889	иной метод
			кВтч	5,78111111	иной метод
			Гкал	0,07000000	иной метод
			куб. м	0,13444444	иной метод
			куб. м/год	0,00015556	иной метод
			количество договоров	0,00012889	иной метод
			количество договоров	0,00038778	иной метод

1	2	3	4	5	6
		2.3. Натуральные нормы, используемые при определении затрат на услуги связи	количество телефонных точек, ед.	0,00108889	иной метод
		услуги телефонной связи (местной, внутризоной, междугородней и международной)	количество соединений Интернет, ед.	0,00015556	иной метод
		2.4. Натуральные нормы, используемые при определении затрат на оплату труда работников, которые не принимают непосредственного участия в оказании муниципальной услуги	штатная единица	0,00015556	иной метод
		директор	штатная единица	0,00015556	иной метод
		заместитель директора	штатная единица	0,00015556	иной метод
		заместитель директора по административно-хозяйственной части	штатная единица	0,00015556	иной метод
		инструктор по физической культуре	штатная единица	0,00015556	иной метод
		педагог-организатор	штатная единица	0,00015556	иной метод
		врач	штатная единица	0,00007778	иной метод
		медицинская сестра	штатная единица	0,00004444	иной метод
		секретарь руководителя	штатная единица	0,00015556	иной метод
		кладовщик	штатная единица	0,00007778	иной метод
		уборщик служебных помещений	штатная единица	0,00015556	иной метод
		рабочий по комплексному обслуживанию и ремонту зданий	штатная единица	0,00015556	иной метод
		дворник	штатная единица	0,00007778	иной метод
		вахтер	штатная единица	0,00007778	иной метод
		2.5. Натуральные нормы, используемые при определении затрат на прочие общехозяйственные нужды	количество договоров	0,00031111	иной метод
		услуги по охране, приобретаемые на основании договоров гражданско-правового характера с физическими и юридическими лицами	количество договоров	0,00015556	иной метод
		проведение медицинских осмотров	шт.	0,01555556	иной метод
		мыло хозяйственное	шт.	0,02333333	иной метод
		мыло туалетное	пачка	0,00933333	иной метод
		сода кальцинированная	пачка	0,00777778	иной метод
		стиральный порошок	пачка	0,01866667	иной метод
		моющее средство	пачка	0,00466667	иной метод
		хлорная известь	пачка	0,00466667	иной метод

1	2	3	4	5	6
		ткань паковочная для пола	шт.	0,01493333	иной метод
		щетки	шт.	0,00404444	иной метод
		веники	шт.	0,00373333	иной метод
		метла	шт.	0,00466667	иной метод
		электрические лампы	шт.	0,00777778	иной метод
		электрическая лампа дневного света	шт.	0,01555556	иной метод
		энергосберегающие лампы	шт.	0,00280000	иной метод
		ведро оцинкованное	шт.	0,00388889	иной метод
		ведро пластмассовое	шт.	0,00388889	иной метод
		таз	шт.	0,00388889	иной метод
		корзина для мусора	шт.	0,00388889	иной метод
		совок для мусора	шт.	0,00388889	иной метод
		швабра	шт.	0,00388889	иной метод
		лопата	шт.	0,00155556	иной метод
		перчатки резиновые	пара	0,01555556	иной метод
		буй с якорем и тросом для выставления дистанции гонок	шт.	1,66666667/5 лет	иной метод
		круг спасательный	шт.	1,00000000/10 лет	иной метод
		рации	шт.	1,66666667/2 года	иной метод
		спортивный парусный снаряд (площадь паруса до 6 м 2)	шт.	1,00000000/10 лет	иной метод
		трос спасательный 200 м	шт.	0,16666667/1 год	иной метод
		флаги международного свода сигналов	шт.	0,33333333/1 год	иной метод
		спортивная парусная доска	шт.	0,16666667/2 года	иной метод
		плавник	шт.	0,08333333/2 года	иной метод
		рангоут	шт.	0,08333333/2 года	иной метод
		такелаж	шт.	0,09166667/2 года	иной метод
		жилет спасательный	шт.	1,00000000/5 лет	иной метод
		неопреновый костюм	шт.	1,00000000/3 года	иной метод



1	2	3	4	5	6
<p>Реализация дополнительных образовательных программ спортивной подготовки по неолимпийским видам спорта, этап начальной подготовки: радиоспорт</p>	8541000.99.0.БО53АВ20001	<p>1. Натуральные нормы, используемые при определении базового норматива затрат, непосредственно связанных с оказанием муниципальной услуги</p> <p>1.1. Натуральные нормы, используемые при определении затрат на оплату труда работников, непосредственно связанных с оказанием муниципальной услуги, и начисления на выплаты по оплате труда работников, непосредственно связанных с оказанием муниципальной услуги, включая страховые взносы в Пенсионный фонд Российской Федерации, Фонд социального страхования Российской Федерации и Федеральный фонд обязательного медицинского страхования, страховые взносы на обязательное социальное страхование от несчастных случаев на производстве и профессиональных заболеваний, в соответствии с трудовым законодательством Российской Федерации и иными нормативными правовыми актами, содержащими нормы трудового права</p> <p>тренер-преподаватель штатная единица 0,04100000 иной метод</p> <p>1.2. Натуральные нормы, используемые при определении иных затрат, непосредственно связанных с оказанием муниципальной услуги, в том числе затраты на оплату коммунальных услуг, содержание объектов недвижимого имущества и (или) особо ценного движимого имущества в части имущества, используемого в процессе оказания муниципальной услуги</p> <p>1.2.1. Натуральные нормы, используемые при определении затрат на оплату коммунальных услуг</p> <p>электроэнергия кВтч 2,97777778 иной метод</p> <p>теплоэнергия Гкал 0,03444444 иной метод</p> <p>водоснабжение и водоотведение куб. м 0,02777778 иной метод</p> <p>1.2.2. Натуральные нормы, используемые при определении затрат на содержание объектов недвижимого имущества</p> <p>обслуживание и уборка помещений здания и сооружения (дезинфекция и дератизация) количество договоров 0,00002667 иной метод</p> <p>техническое обслуживание средств охранной защиты количество договоров 0,00007889 иной метод</p> <p>2. Натуральные нормы, используемые при определении базового норматива затрат на общезыятственные нужды на оказание муниципальной услуги</p> <p>2.1. Натуральные нормы, используемые при определении затрат на коммунальные услуги</p> <p>электроэнергия кВтч 5,78111111 иной метод</p> <p>теплоэнергия Гкал 0,07000000 иной метод</p> <p>водоснабжение и водоотведение куб. м 0,13444444 иной метод</p> <p>вывоз твердых коммунальных отходов куб. м/год 0,00015556 иной метод</p> <p>2.2. Натуральные нормы, используемые при определении затрат на содержание объектов недвижимого имущества</p> <p>обслуживание и уборка помещений здания и сооружения (дезинфекция и дератизация) количество договоров 0,00012889 иной метод</p> <p>техническое обслуживание средств охранной защиты количество договоров 0,00038778 иной метод</p>			

1	2	3	4	5	6
		2.3. Натуральные нормы, используемые при определении затрат на услуги связи	количество телефонных точек, ед.	0,00108889	иной метод
		услуги телефонной связи (местной, внутризонавой, междугородней и международной)			
		услуги связи по передаче данных	количество соединений Интернет, ед.	0,00015556	иной метод
		2.4. Натуральные нормы, используемые при определении затрат на оплату труда работников, которые не принимают непосредственного участия в оказании муниципальной услуги			
		директор	штатная единица	0,00015556	иной метод
		заместитель директора	штатная единица	0,00015556	иной метод
		заместитель директора по административно-хозяйственной части	штатная единица	0,00015556	иной метод
		инструктор по физической культуре	штатная единица	0,00015556	иной метод
		педагог-организатор	штатная единица	0,00015556	иной метод
		врач	штатная единица	0,00007778	иной метод
		медицинская сестра	штатная единица	0,00004444	иной метод
		секретарь руководителя	штатная единица	0,00015556	иной метод
		кладовщик	штатная единица	0,00007778	иной метод
		уборщик служебных помещений	штатная единица	0,00015556	иной метод
		рабочий по комплексному обслуживанию и ремонту зданий	штатная единица	0,00015556	иной метод
		дворник	штатная единица	0,00007778	иной метод
		вахтер	штатная единица	0,00007778	иной метод
		2.5. Натуральные нормы, используемые при определении затрат на прочие хозяйственные нужды			
		услуги по охране, приобретаемые на основании договоров гражданско-правового характера с физическими и юридическими лицами	количество договоров	0,00031111	иной метод
		проведение медицинских осмотров	количество договоров	0,00015556	иной метод
		мыло хозяйственное	шт.	0,01555556	иной метод
		мыло туалетное	шт.	0,02333333	иной метод
		сода кальцинированная	пачка	0,00933333	иной метод
		стиральный порошок	пачка	0,00777778	иной метод
		моющее средство	пачка	0,01866667	иной метод
		хлорная известь	пачка	0,00466667	иной метод
		ткань паковочная для пола	шт.	0,01493333	иной метод
		щетки	шт.	0,00404444	иной метод

1	2	3	4	5	6
		веники	шт.	0,00373333	иной метод
		метла	шт.	0,00466667	иной метод
		электрические лампы	шт.	0,00777778	иной метод
		электрическая лампа дневного света	шт.	0,01555556	иной метод
		энергосберегающие лампы	шт.	0,00280000	иной метод
		ведро оцинкованное	шт.	0,00388889	иной метод
		ведро пластмассовое	шт.	0,00388889	иной метод
		таз	шт.	0,00388889	иной метод
		корзина для мусора	шт.	0,00388889	иной метод
		совок для мусора	шт.	0,00388889	иной метод
		швабра	шт.	0,00388889	иной метод
		лопата	шт.	0,00155556	иной метод
		перчатки резиновые	пара	0,01555556	иной метод
		компас жидкостный для ориентирования на местности	шт.	0,62500000/2 года	иной метод
		оборудование контрольного пункта со средствами	шт.	0,12500000/5 лет	иной метод
		оборудование тренировочного контрольного пункта	шт.	3,75000000/3 года	иной метод
		секундомер электронный	шт.	1,25000000/1 год	иной метод
		телефон головной	шт.	0,62500000/3 года	иной метод
		радиопередатчик	шт.	0,25000000/5 лет	иной метод
		радиопередатчик	шт.	0,25000000/5 лет	иной метод
		электронная карточка отметки контрольного пункта	шт.	1,00000000/1 год	иной метод
		1. Натуральные нормы, используемые при определении базового норматива затрат, непосредственно связанных с оказанием муниципальной услуги			
		1.1. Натуральные нормы, используемые при определении затрат на оплату труда работников, непосредственно связанных с оказанием муниципальной услуги, и начисления на выплаты по оплате труда работников, непосредственно связанных с оказанием муниципальной услуги, включая страховые взносы в Пенсионный фонд Российской Федерации, Фонд социального страхования Российской Федерации и Федеральный фонд обязательного медицинского страхования, страховые взносы на обязательное социальное страхование от несчастных случаев на производстве и профессиональных заболеваний, в соответствии с трудовым законодательством Российской Федерации и иными нормативными правовыми актами, содержащими нормы трудового права			
		тренер-преподаватель	штатная единица	0,08800000	иной метод
		1.2. Натуральные нормы, используемые при определении иных затрат, непосредственно связанных с оказанием муниципальной услуги, в том числе затраты на оплату коммунальных услуг, содержание объектов недвижимого имущества и (или) особо ценного движимого имущества в части имущества, используемого в процессе оказания муниципальной услуги			
		8541000.99.0.БО53AB21001			
		Реализация дополнительных образовательных программ спортивной подготовки по олимпийским видам спорта, тренировочный этап (этап спортивной специализации): радиоспорт			

1	2	3	4	5	6
	1.2.1. Натуральные нормы, используемые при определении затрат на оплату коммунальных услуг	электроэнергия	кВтч	2,97777778	иной метод
	теплоэнергия		Гкал	0,03444444	иной метод
	водоснабжение и водоотведение		куб. м	0,02777778	иной метод
	1.2.2. Натуральные нормы, используемые при определении затрат на содержание объектов недвижимого имущества	обслуживание и уборка помещений здания и сооружения (дезинфекция и дератизация)	количество договоров	0,00002667	иной метод
	техническое обслуживание средств охранной защиты		количество договоров	0,00007889	иной метод
	2. Натуральные нормы, используемые при определении базового норматива затрат на общехозяйственные нужды на оказание муниципальной услуги				
	2.1. Натуральные нормы, используемые при определении затрат на коммунальные услуги	электроэнергия	кВтч	5,78111111	иной метод
	теплоэнергия		Гкал	0,07000000	иной метод
	водоснабжение и водоотведение		куб. м	0,13444444	иной метод
	вывоз твердых коммунальных отходов		куб. м/год	0,00015556	иной метод
	2.2. Натуральные нормы, используемые при определении затрат на содержание объектов недвижимого имущества	обслуживание и уборка помещений здания и сооружения (дезинфекция и дератизация)	количество договоров	0,00012889	иной метод
	техническое обслуживание средств охранной защиты		количество договоров	0,00038778	иной метод
	2.3. Натуральные нормы, используемые при определении затрат на услуги связи	услуги телефонной связи (местной, внутризоной, междугородней и международной)	количество телефонных точек, ед.	0,00108889	иной метод
	услуги связи по передаче данных		количество соединений Интернет, ед.	0,00015556	иной метод
	2.4. Натуральные нормы, используемые при определении затрат на оплату труда работников, которые не принимают непосредственного участия в оказании муниципальной услуги, и начисления на выплаты по оплате труда работников, которые не принимают непосредственного участия в оказании муниципальной услуги	директор	штатная единица	0,00015556	иной метод
	заместитель директора		штатная единица	0,00015556	иной метод
	заместитель директора по административно-хозяйственной части		штатная единица	0,00015556	иной метод

1	2	3	4	5	6
		инструктор по физической культуре	штатная единица	0,00015556	иной метод
		педагог-организатор	штатная единица	0,00015556	иной метод
		врач	штатная единица	0,00007778	иной метод
		медицинская сестра	штатная единица	0,00004444	иной метод
		секретарь руководителя	штатная единица	0,00015556	иной метод
		кладовщик	штатная единица	0,00007778	иной метод
		уборщик служебных помещений	штатная единица	0,00015556	иной метод
		рабочий по комплексному обслуживанию и ремонту зданий	штатная единица	0,00015556	иной метод
		дворник	штатная единица	0,00007778	иной метод
		вахтер	штатная единица	0,00007778	иной метод
		2.5. Натуральные нормы, используемые при определении затрат на прочие общехозяйственные нужды			
		услуги по охране, приобретаемые на основании договоров гражданско-правового характера с физическими и юридическими лицами	количество договоров	0,00031111	иной метод
		проведение медицинских осмотров	количество договоров	0,00015556	иной метод
		мыло хозяйственное	шт.	0,01555556	иной метод
		мыло туалетное	шт.	0,02333333	иной метод
		сода кальцинированная	пачка	0,00933333	иной метод
		стиральный порошок	пачка	0,00777778	иной метод
		моющее средство	пачка	0,01866667	иной метод
		хлорная известь	пачка	0,00466667	иной метод
		ткань паковочная для пола	шт.	0,01493333	иной метод
		щетки	шт.	0,00404444	иной метод
		веники	шт.	0,00373333	иной метод
		метла	шт.	0,00466667	иной метод
		электрические лампы	шт.	0,00777778	иной метод
		электрическая лампа дневного света	шт.	0,01555556	иной метод
		энергосберегающие лампы	шт.	0,00280000	иной метод
		ведро оцинкованное	шт.	0,00388889	иной метод
		ведро пластмассовое	шт.	0,00388889	иной метод
		таз	шт.	0,00388889	иной метод
		корзина для мусора	шт.	0,00388889	иной метод

1	2	3	4	5	6
		совок для мусора швабра лопата перчатки резиновые компас жидкостный для ориентирования на местности оборудование контрольного пункта со средствами маркировки оборудование тренировочного контрольного пункта секундомер электронный телефон головной радиопередатчик радиопередатчик электронная карточка отметки контрольного пункта	шт. шт. шт. пара шт. шт. шт. шт. шт. шт.	0,00388889 0,00388889 0,00155556 0,01555556 1,00000000/2 года 0,20000000/5 лет 5,40000000/3 года 2,00000000/1 год 0,80000000/3 года 0,80000000/5 лет 0,80000000/5 лет 2,00000000/1 год	иной метод иной метод иной метод иной метод иной метод иной метод иной метод иной метод иной метод
Реализация дополнительных образовательных спортивных программ подготовки по неолимпийским видам спорта, этап начальной подготовки: автомобильный спорт	8541000.99.0.БО33АА12001	1. Натуральные нормы, используемые при определении базового норматива затрат, непосредственно связанных с оказанием муниципальной услуги 1.1. Натуральные нормы, используемые при определении затрат на оплату труда работников, непосредственно связанных с оказанием муниципальной услуги, и начисления на выплаты по оплате труда работников, непосредственно связанных с оказанием муниципальной услуги, включая страховые взносы в Пенсионный фонд Российской Федерации, Фонд социального страхования Российской Федерации и Федеральный фонд обязательного медицинского страхования, страховые взносы на обязательное социальное страхование от несчастных случаев на производстве и профессиональных заболеваний, в соответствии с трудовым законодательством Российской Федерации и иными нормативными правовыми актами, содержащими нормы трудового права тренер-преподаватель штатная единица 0,03300000 иной метод 1.2. Натуральные нормы, используемые при определении иных затрат, непосредственно связанных с оказанием муниципальной услуги, в том числе затраты на оплату коммунальных услуг, содержание объектов недвижимого имущества и (или) особо ценного движимого имущества в части имущества, используемого в процессе оказания муниципальной услуги 1.2.1. Натуральные нормы, используемые при определении затрат на оплату коммунальных услуг электроэнергия кВтч 2,97777778 иной метод теплоэнергия Гкал 0,03444444 иной метод водоснабжение и водоотведение куб. м 0,02777778 иной метод 1.2.2. Натуральные нормы, используемые при определении затрат на содержание объектов недвижимого имущества			



1	2	3	4	5	6
		обслуживание и уборка помещений здания и сооружения (дезинфекция и дератизация)	количество договоров	0,00002667	иной метод
		техническое обслуживание средств охранной защиты	количество договоров	0,00007889	иной метод
		2. Натуральные нормы, используемые при определении базового норматива затрат на общехозяйственные нужды на оказание муниципальной услуги			
		2.1. Натуральные нормы, используемые при определении затрат на коммунальные услуги			
		электроэнергия	кВтч	5,78111111	иной метод
		теплоэнергия	Гкал	0,07000000	иной метод
		водоснабжение и водоотведение	куб. м	0,13444444	иной метод
		вывоз твердых коммунальных отходов	куб. м/год	0,00015556	иной метод
		2.2. Натуральные нормы, используемые при определении затрат на содержание объектов недвижимого имущества			
		обслуживание и уборка помещений здания и сооружения (дезинфекция и дератизация)	количество договоров	0,00012889	иной метод
		техническое обслуживание средств охранной защиты	количество договоров	0,00038778	иной метод
		2.3. Натуральные нормы, используемые при определении затрат на услуги связи			
		услуги телефонной связи (местной, внутризоновой, междугородней и международной)	количество телефонных точек, ед.	0,00108889	иной метод
		услуги связи по передаче данных	количество соединений Интернет, ед.	0,00015556	иной метод
		2.4. Натуральные нормы, используемые при определении затрат на оплату труда работников, которые не принимают непосредственного участия в оказании муниципальной услуги			
		директор	штатная единица	0,00015556	иной метод
		заместитель директора	штатная единица	0,00015556	иной метод
		заместитель директора по административно-хозяйственной части	штатная единица	0,00015556	иной метод
		инструктор по физической культуре	штатная единица	0,00015556	иной метод
		педагог-организатор	штатная единица	0,00015556	иной метод
		врач	штатная единица	0,00007778	иной метод
		медицинская сестра	штатная единица	0,00004444	иной метод
		секретарь руководителя	штатная единица	0,00015556	иной метод
		кладовщик	штатная единица	0,00007778	иной метод

1	2	3	4	5	6
		уборщик служебных помещений	штатная единица	0,00015556	иной метод
		рабочий по комплексному обслуживанию и ремонту зданий	штатная единица	0,00015556	иной метод
		дворник	штатная единица	0,00007778	иной метод
		вахтер	штатная единица	0,00007778	иной метод
		2.5. Натуральные нормы, используемые при определении затрат на прочие хозяйственные нужды			
		услуги по охране, приобретаемые на основании договоров гражданско-правового характера с физическими и юридическими лицами	количество договоров	0,00031111	иной метод
		проведение медицинских осмотров	количество договоров	0,00015556	иной метод
		мыло хозяйственное	шт.	0,01555556	иной метод
		мыло туалетное	шт.	0,02333333	иной метод
		сода кальцинированная	пачка	0,00933333	иной метод
		стиральный порошок	пачка	0,00777778	иной метод
		моющее средство	пачка	0,01866667	иной метод
		хлорная известь	пачка	0,00466667	иной метод
		ткань паковочная для пола	шт.	0,01493333	иной метод
		щетки	шт.	0,00404444	иной метод
		веники	шт.	0,00373333	иной метод
		метла	шт.	0,00466667	иной метод
		электрические лампы	шт.	0,00777778	иной метод
		электрическая лампа дневного света	шт.	0,01555556	иной метод
		энергосберегающие лампы	шт.	0,00280000	иной метод
		ведро оцинкованное	шт.	0,00388889	иной метод
		ведро пластмассовое	шт.	0,00388889	иной метод
		таз	шт.	0,00388889	иной метод
		корзина для мусора	шт.	0,00388889	иной метод
		совок для мусора	шт.	0,00388889	иной метод
		швабра	шт.	0,00388889	иной метод
		лопата	шт.	0,00155556	иной метод
		перчатки резиновые	пара	0,01555556	иной метод
		мат гимнастический	шт.	0,20000000/2 года	иной метод

1	2	3	4	5	6
		<p>мяч набивной (медцинбол) от 1 до 5 кг</p> <p>секундомер электронный</p> <p>скамья гимнастическая</p> <p>набор гантелей</p> <p>электромегафон</p> <p>перекладина гимнастическая</p> <p>радиуправляемая модель автомобиля для участия в соревнованиях</p>	<p>шт.</p> <p>шт.</p> <p>шт.</p> <p>шт.</p> <p>шт.</p> <p>шт.</p>	<p>0,1000000/1 год</p> <p>0,1000000/1 год</p> <p>0,4000000/2 года</p> <p>0,1000000/5 лет</p> <p>0,2000000/3 года</p> <p>0,1000000/2 года</p> <p>0,4000000/2 года</p>	<p>иной метод</p> <p>иной метод</p> <p>иной метод</p> <p>иной метод</p> <p>иной метод</p> <p>иной метод</p> <p>иной метод</p>
<p>Реализация дополнительных образовательных программ спортивной подготовки по неолимпийским видам спорта, тренировочный этап (этап спортивной специализации): автомобильный спорт</p>	<p>8541000.99.0.БО53АА00001</p>	<p>1. Натуральные нормы, используемые при определении базового норматива затрат, непосредственно связанных с оказанием муниципальной услуги</p> <p>1.1. Натуральные нормы, используемые при определении затрат на оплату труда работников, непосредственно связанных с оказанием муниципальной услуги, и начисления на выплаты по оплате труда работников, непосредственно связанных с оказанием муниципальной услуги, включая страховые взносы в Пенсионный фонд Российской Федерации, Фонд социального страхования Российской Федерации и Федеральный фонд обязательного медицинского страхования, страховые взносы на обязательное социальное страхование от несчастных случаев на производстве и профессиональных заболеваний, в соответствии с трудовым законодательством Российской Федерации и иными нормативными правовыми актами, содержащими нормы трудового права тренер-преподаватель</p> <p>штатная единица</p> <p>0,05500000</p> <p>иной метод</p> <p>1.2. Натуральные нормы, используемые при определении иных затрат, непосредственно связанных с оказанием муниципальной услуги, в том числе затраты на оплату коммунальных услуг, содержание объектов недвижимого имущества и (или) особо ценного движимого имущества в части имущества, используемого в процессе оказания муниципальной услуги</p> <p>1.2.1. Натуральные нормы, используемые при определении затрат на оплату коммунальных услуг</p> <p>электроэнергия</p> <p>кВтч</p> <p>2,97777778</p> <p>иной метод</p> <p>теплоэнергия</p> <p>Гкал</p> <p>0,03444444</p> <p>иной метод</p> <p>водоснабжение и водоотведение</p> <p>куб. м</p> <p>0,02777778</p> <p>иной метод</p> <p>1.2.2. Натуральные нормы, используемые при определении затрат на содержание объектов недвижимого имущества</p> <p>обслуживание и уборка помещений здания и сооружения (дезинфекция и дератизация)</p> <p>количество договоров</p> <p>0,00002667</p> <p>иной метод</p> <p>техническое обслуживание средств охранной защиты</p> <p>количество договоров</p> <p>0,00007889</p> <p>иной метод</p> <p>2. Натуральные нормы, используемые при определении базового норматива затрат на общехозяйственные нужды на оказание муниципальной услуги</p> <p>2.1. Натуральные нормы, используемые при определении затрат на коммунальные услуги</p> <p>электроэнергия</p> <p>кВтч</p> <p>5,78111111</p> <p>иной метод</p>			

1	2	3	4	5	6
		теплоэнергия	Г кал	0,07000000	иной метод
		водоснабжение и водоотведение	куб. м	0,13444444	иной метод
		вывоз твердых коммунальных отходов	куб. м/год	0,00015556	иной метод
		2.2. Натуральные нормы, используемые при определении затрат на содержание объектов недвижимого имущества			
		обслуживание и уборка помещений здания и сооружения (дезинфекция и дератизация)	количество договоров	0,00012889	иной метод
		техническое обслуживание средств охранной защиты	количество договоров	0,00038778	иной метод
		2.3. Натуральные нормы, используемые при определении затрат на услуги связи			
		услуги телефонной связи (местной, внутризоной, междугородней и международной)	количество телефонных точек, ед.	0,00108889	иной метод
		услуги связи по передаче данных	количество соединений Интернет, ед.	0,00015556	иной метод
		2.4. Натуральные нормы, используемые при определении затрат на оплату труда работников, которые не принимают непосредственного участия в оказании муниципальной услуги			
		директор	штатная единица	0,00015556	иной метод
		заместитель директора	штатная единица	0,00015556	иной метод
		заместитель директора по административно-хозяйственной части	штатная единица	0,00015556	иной метод
		инструктор по физической культуре	штатная единица	0,00015556	иной метод
		педагог-организатор	штатная единица	0,00015556	иной метод
		врач	штатная единица	0,00007778	иной метод
		медицинская сестра	штатная единица	0,00004444	иной метод
		секретарь руководителя	штатная единица	0,00015556	иной метод
		кладовщик	штатная единица	0,00007778	иной метод
		уборщик служебных помещений	штатная единица	0,00015556	иной метод
		рабочий по комплексному обслуживанию и ремонту зданий	штатная единица	0,00015556	иной метод
		дворник	штатная единица	0,00007778	иной метод
		вахтер	штатная единица	0,00007778	иной метод
		2.5. Натуральные нормы, используемые при определении затрат на прочие хозяйственные нужды			
		услуги по охране, приобретаемые на основании договоров гражданско-правового характера с физическими и юридическими лицами	количество договоров	0,00031111	иной метод

1	2	3	4	5	6
		проведение медицинских осмотров	количество договоров	0,00015556	иной метод
		мыло хозяйственное	шт.	0,01555556	иной метод
		мыло туалетное	шт.	0,02333333	иной метод
		сода кальцинированная	пачка	0,00933333	иной метод
		стиральный порошок	пачка	0,00777778	иной метод
		моющее средство	пачка	0,01866667	иной метод
		хлорная известь	пачка	0,00466667	иной метод
		ткань паковочная для пола	шт.	0,01493333	иной метод
		щетки	шт.	0,00404444	иной метод
		веники	шт.	0,00373333	иной метод
		метла	шт.	0,00466667	иной метод
		электрические лампы	шт.	0,00777778	иной метод
		электрическая лампа дневного света	шт.	0,01555556	иной метод
		энергосберегающие лампы	шт.	0,00280000	иной метод
		ведро оцинкованное	шт.	0,00388889	иной метод
		ведро пластмассовое	шт.	0,00388889	иной метод
		таз	шт.	0,00388889	иной метод
		корзина для мусора	шт.	0,00388889	иной метод
		совок для мусора	шт.	0,00388889	иной метод
		швабра	шт.	0,00388889	иной метод
		лопата	шт.	0,00155556	иной метод
		перчатки резиновые	пара	0,01555556	иной метод
		мат гимнастический	шт.	0,25000000/2 года	иной метод
		мяч набивной (медцинбол) от 1 до 5 кг	шт.	0,12500000/1 год	иной метод
		секундомер электронный	шт.	0,12500000/1 год	иной метод
		скамья гимнастическая	шт.	0,50000000/2 года	иной метод
		набор гантелей	шт.	0,12500000/5 лет	иной метод
		электромегафон	шт.	0,25000000/3 года	иной метод
		перекладина гимнастическая	шт.	0,12500000/2 года	иной метод
		трасса автомобильная для проведения соревнований	комплект	0,12500000/3 года	иной метод
		радиуправляемая модель автомобиля для участия в соревнованиях	шт.	0,50000000/2 года	иной метод





1	2	3	4	5	6
	2.3. Натуральные нормы, используемые при определении затрат на услуги связи	услуги телефонной связи (местной, внутризона- вой, междугородней и международной)	количество телефон- ных точек, ед.	0,00108889	иной метод
	услуги связи по передаче данных		количество соедине- ний Интернет, ед.	0,00015556	иной метод
	2.4. Натуральные нормы, используемые при определении затрат на оплату труда работников, которые не прини- мают непосредственного участия в оказании муниципальной услуги, и начисления на выплаты по оплате труда работников, которые не принимают непосредственного участия в оказании муниципальной услуги	директор	штатная единица	0,00015556	иной метод
	заместитель директора		штатная единица	0,00015556	иной метод
	заместитель директора по административно-хо- зяйственной части		штатная единица	0,00015556	иной метод
	инструктор по физической культуре		штатная единица	0,00015556	иной метод
	педагог-организатор		штатная единица	0,00015556	иной метод
	врач		штатная единица	0,00007778	иной метод
	медицинская сестра		штатная единица	0,00004444	иной метод
	секретарь руководителя		штатная единица	0,00015556	иной метод
	кладовщик		штатная единица	0,00007778	иной метод
	уборщик служебных помещений		штатная единица	0,00015556	иной метод
	рабочий по комплексному обслуживанию и ремонту зданий		штатная единица	0,00015556	иной метод
	дворник		штатная единица	0,00007778	иной метод
	вахтер		штатная единица	0,00007778	иной метод
	2.5. Натуральные нормы, используемые при определении затрат на прочие общехозяйственные нужды				
	услуги по охране, приобретаемые на основании договоров гражданско-правового характера с физическими и юридическими лицами		количество договоров	0,00031111	иной метод
	проведение медицинских осмотров		количество договоров	0,00015556	иной метод
	мыло хозяйственное		шт.	0,01555556	иной метод
	мыло туалетное		шт.	0,02333333	иной метод
	сода кальцинированная		пачка	0,00933333	иной метод
	стиральный порошок		пачка	0,00777778	иной метод
	моющее средство		пачка	0,01866667	иной метод
	хлорная известь		пачка	0,00466667	иной метод
	ткань паковочная для пола		шт.	0,01493333	иной метод
	щетки		шт.	0,00404444	иной метод
	веники		шт.	0,00373333	иной метод

1	2	3	4	5	6
1	2	3	4	5	6
метла			шт.	0,00466667	иной метод
электрические лампы			шт.	0,00777778	иной метод
электрическая лампа дневного света			шт.	0,01555556	иной метод
энергосберегающие лампы			шт.	0,00280000	иной метод
ведро оцинкованное			шт.	0,00388889	иной метод
ведро пластмассовое			шт.	0,00388889	иной метод
таз			шт.	0,00388889	иной метод
корзина для мусора			шт.	0,00388889	иной метод
совок для мусора			шт.	0,00388889	иной метод
швабра			шт.	0,00388889	иной метод
лопата			шт.	0,00155556	иной метод
перчатки резиновые		пара		0,01555556	иной метод
анемометр прибор для измерения скорости ветра			шт.	0,10000000/10 лет	иной метод
аппаратура радиуправления моделями			шт.	0,70000000/1 год	иной метод
бинокль			шт.	0,10000000/1 год	иной метод
весы до 2 кг			шт.	0,10000000/1 год	иной метод
весы до 200 кг			шт.	0,10000000/1 год	иной метод
мультиметр цифровой			шт.	0,10000000/1 год	иной метод
персональные радиостанции			шт.	0,30000000/3 года	иной метод
секундомер			шт.	0,10000000/1 год	иной метод
стенка гимнастическая			шт.	0,10000000/2 года	иной метод
двигатели электрические для судомоделей			шт.	0,80000000/1 год	иной метод
Реализация дополнительных образовательных программ спортивной подготовки по неолимпийским видам спорта, тренировочный этап (этап спортивной специализации); судомоделельный спорт	8541000.99.0.БО53АГ25001	1. Натуральные нормы, используемые при определении базового норматива затрат, непосредственно связанных с оказанием муниципальной услуги 1.1. Натуральные нормы, используемые при определении затрат на оплату труда работников, непосредственно связанных с оказанием муниципальной услуги, и начисления на выплаты по оплате труда работников, непосредственно связанных с оказанием муниципальной услуги, включая страховые взносы в Пенсионный фонд Российской Федерации, Фонд социального страхования Российской Федерации и Федеральный фонд обязательного медицинского страхования, страховые взносы на обязательное социальное страхование от несчастных случаев на производстве и профессиональных заболеваний, в соответствии с трудовым законодательством Российской Федерации и иными нормативными правовыми актами, содержащими нормы трудового права тренер-преподаватель 1.2. Натуральные нормы, используемые при определении иных затрат, непосредственно связанных с оказанием муниципальной услуги, в том числе затраты на оплату коммунальных услуг, содержание объектов недвижимого имущества и (или) особо ценного движимого имущества в части имущества, используемого в процессе оказания муниципальной услуги	шт.	штатная единица 0,07100000	иной метод

1	2	3	4	5	6
1.2.1. Натуральные нормы, используемые при определении затрат на оплату коммунальных услуг					
электроэнергия			кВтч	2,97777778	иной метод
теплоэнергия			Гкал	0,03444444	иной метод
водоснабжение и водоотведение			куб. м	0,02777778	иной метод
1.2.2. Натуральные нормы, используемые при определении затрат на содержание объектов недвижимого имущества					
обслуживание и уборка помещений здания и сооружения (дезинфекция и дератизация)			количество договоров	0,00002667	иной метод
техническое обслуживание средств охранной защиты			количество договоров	0,00007889	иной метод
2. Натуральные нормы, используемые при определении базового норматива затрат на общехозяйственные нужды на оказание муниципальной услуги					
2.1. Натуральные нормы, используемые при определении затрат на коммунальные услуги					
электроэнергия			кВтч	5,78111111	иной метод
теплоэнергия			Гкал	0,07000000	иной метод
водоснабжение и водоотведение			куб. м	0,13444444	иной метод
вывоз твердых коммунальных отходов			куб. м/год	0,00015556	иной метод
2.2. Натуральные нормы, используемые при определении затрат на содержание объектов недвижимого имущества					
обслуживание и уборка помещений здания и сооружения (дезинфекция и дератизация)			количество договоров	0,00012889	иной метод
техническое обслуживание средств охранной защиты			количество договоров	0,00038778	иной метод
2.3. Натуральные нормы, используемые при определении затрат на услуги связи					
услуги телефонной связи (местной, внутризоной, междугородней и международной)			количество телефонных точек, ед.	0,00108889	иной метод
услуги связи по передаче данных			количество соединений Интернет, ед.	0,00015556	иной метод
2.4. Натуральные нормы, используемые при определении затрат на оплату труда работников, которые не принимают непосредственного участия в оказании муниципальной услуги, и начисления на выплаты по оплате труда работников, которые не принимают непосредственного участия в оказании муниципальной услуги					
директор			штатная единица	0,00015556	иной метод
заместитель директора			штатная единица	0,00015556	иной метод
заместитель директора по административно-хозяйственной части			штатная единица	0,00015556	иной метод

1	2	3	4	5	6
		инструктор по физической культуре	штатная единица	0,00015556	иной метод
		педагог-организатор	штатная единица	0,00015556	иной метод
		врач	штатная единица	0,00007778	иной метод
		медицинская сестра	штатная единица	0,00004444	иной метод
		секретарь руководителя	штатная единица	0,00015556	иной метод
		кладовщик	штатная единица	0,00007778	иной метод
		уборщик служебных помещений	штатная единица	0,00015556	иной метод
		рабочий по комплексному обслуживанию и ремонту зданий	штатная единица	0,00015556	иной метод
		дворник	штатная единица	0,00007778	иной метод
		вахтер	штатная единица	0,00007778	иной метод
		2.5. Натуральные нормы, используемые при определении затрат на прочие общехозяйственные нужды			
		услуги по охране, приобретаемые на основании договоров гражданско-правового характера с физическими и юридическими лицами	количество договоров	0,00031111	иной метод
		проведение медицинских осмотров	количество договоров	0,00015556	иной метод
		мыло хозяйственное	шт.	0,01555556	иной метод
		мыло туалетное	шт.	0,02333333	иной метод
		сода кальцинированная	пачка	0,00933333	иной метод
		стиральный порошок	пачка	0,00777778	иной метод
		моющее средство	пачка	0,01866667	иной метод
		хлорная известь	пачка	0,00466667	иной метод
		ткань паковочная для пола	шт.	0,01493333	иной метод
		щетки	шт.	0,00404444	иной метод
		веники	шт.	0,00373333	иной метод
		метла	шт.	0,00466667	иной метод
		электрические лампы	шт.	0,00777778	иной метод
		электрическая лампа дневного света	шт.	0,01555556	иной метод
		энергосберегающие лампы	шт.	0,00280000	иной метод
		ведро оцинкованное	шт.	0,00388889	иной метод
		ведро пластмассовое	шт.	0,00388889	иной метод
		таз	шт.	0,00388889	иной метод
		корзина для мусора	шт.	0,00388889	иной метод

1	2	3	4	5	6
Реализация дополнительных образовательных программ спортивной подготовки по неолимпийским видам спорта, этап начальной подготовки: автомобильный спорт	8541000.99.0.БО53АА08001	<p>совок для мусора шт. 0,00388889</p> <p>швабра шт. 0,00388889</p> <p>лопата шт. 0,00155556</p> <p>перчатки резиновые пара 0,01555556</p> <p>анемометр прибор для измерения скорости ветра шт. 0,14285714/10 лет</p> <p>аппаратура радиоуправления моделями шт. 1,00000000/1 год</p> <p>бинокль шт. 0,14285714/1 год</p> <p>весы до 2 кг шт. 0,14285714/1 год</p> <p>весы до 200 кг шт. 0,14285714/1 год</p> <p>мультиметр цифровой шт. 0,14285714/1 год</p> <p>персональные радиостанции шт. 0,42857143/3 года</p> <p>секундомер шт. 0,14285714/1 год</p> <p>стенка гимнастическая шт. 0,14285714/1 год</p> <p>двигатели электрические для судомоделей шт. 1,00000000/1 год</p> <p>двигатели внутреннего сгорания рабочим объемом 3,5 - 35 см3 шт. 0,14285714/1 год</p>			
		<p>1. Натуральные нормы, используемые при определении базового норматива затрат, непосредственно связанных с оказанием муниципальной услуги</p> <p>1.1. Натуральные нормы, используемые при определении затрат на оплату труда работников, непосредственно связанных с оказанием муниципальной услуги, и начисления на выплаты по оплате труда работников, непосредственно связанных с оказанием муниципальной услуги, включая страховые взносы в Пенсионный фонд Российской Федерации, Фонд социального страхования Российской Федерации и Федеральный фонд обязательного медицинского страхования, страховые взносы на обязательное социальное страхование от несчастных случаев на производстве и профессиональных заболеваний, в соответствии с трудовым законодательством Российской Федерации и иными нормативными правовыми актами, содержащими нормы трудового права</p> <p>тренер-преподаватель штатная единица 0,03300000 иной метод</p> <p>1.2. Натуральные нормы, используемые при определении иных затрат, непосредственно связанных с оказанием муниципальной услуги, в том числе затраты на оплату коммунальных услуг, содержание объектов недвижимого имущества и (или) особо ценного движимого имущества в части имущества, используемого в процессе оказания муниципальной услуги</p> <p>1.2.1. Натуральные нормы, используемые при определении затрат на оплату коммунальных услуг</p> <p>электроэнергия кВтч 2,97777778 иной метод</p> <p>теплоэнергия Гкал 0,03444444 иной метод</p> <p>водоснабжение и водоотведение куб. м 0,02777778 иной метод</p> <p>1.2.2. Натуральные нормы, используемые при определении затрат на содержание объектов недвижимого имущества</p>			

1	2	3	4	5	6
	обслуживание и уборка помещений здания и сооружения (дезинфекция и дератизация)	количество договоров	0,00002667	иной метод	
	техническое обслуживание средств охранной защиты	количество договоров	0,00007889	иной метод	
	2. Натуральные нормы, используемые при определении базового норматива затрат на общезаяственные нужды на оказание муниципальной услуги				
	2.1. Натуральные нормы, используемые при определении затрат на коммунальные услуги				
	электроэнергия	кВтч	5,78111111	иной метод	
	теплоэнергия	Гкал	0,07000000	иной метод	
	водоснабжение и водоотведение	куб. м	0,13444444	иной метод	
	вывоз твердых коммунальных отходов	куб. м/год	0,00015556	иной метод	
	2.2. Натуральные нормы, используемые при определении затрат на содержание объектов недвижимого имущества				
	обслуживание и уборка помещений здания и сооружения (дезинфекция и дератизация)	количество договоров	0,00012889	иной метод	
	техническое обслуживание средств охранной защиты	количество договоров	0,00038778	иной метод	
	2.3. Натуральные нормы, используемые при определении затрат на услуги связи				
	услуги телефонной связи (местной, внутризоновой, междугородней и международной)	количество телефонных точек, ед.	0,00108889	иной метод	
	услуги связи по передаче данных	количество соединений Интернет, ед.	0,00015556	иной метод	
	2.4. Натуральные нормы, используемые при определении затрат на оплату труда работников, которые не принимают непосредственного участия в оказании муниципальной услуги				
	директор	штатная единица	0,00015556	иной метод	
	заместитель директора	штатная единица	0,00015556	иной метод	
	заместитель директора по административно-хозяйственной части	штатная единица	0,00015556	иной метод	
	инструктор по физической культуре	штатная единица	0,00015556	иной метод	
	педагог-организатор	штатная единица	0,00015556	иной метод	
	врач	штатная единица	0,00007778	иной метод	
	медицинская сестра	штатная единица	0,00004444	иной метод	
	секретарь руководителя	штатная единица	0,00015556	иной метод	
	кладовщик	штатная единица	0,00007778	иной метод	



1	2	3	4	5	6
		уборщик служебных помещений	штатная единица	0,00015556	иной метод
		работчий по комплексному обслуживанию и ремонту зданий	штатная единица	0,00015556	иной метод
		дворник	штатная единица	0,00007778	иной метод
		вахтер	штатная единица	0,00007778	иной метод
		2.5. Натуральные нормы, используемые при определении затрат на прочие общехозяйственные нужды			
		услуги по охране, приобретаемые на основании договоров гражданско-правового характера с физическими и юридическими лицами	количество договоров	0,00031111	иной метод
		проведение медицинских осмотров	количество договоров	0,00015556	иной метод
		мыло хозяйственное	шт.	0,01555556	иной метод
		мыло туалетное	шт.	0,02333333	иной метод
		сода кальцинированная	пачка	0,00933333	иной метод
		стиральный порошок	пачка	0,00777778	иной метод
		моющее средство	пачка	0,01866667	иной метод
		хлорная известь	пачка	0,00466667	иной метод
		ткань паковочная для пола	шт.	0,01493333	иной метод
		щетки	шт.	0,00404444	иной метод
		веники	шт.	0,00373333	иной метод
		метла	шт.	0,00466667	иной метод
		электрические лампы	шт.	0,00777778	иной метод
		электрическая лампа дневного света	шт.	0,01555556	иной метод
		энергосберегающие лампы	шт.	0,00280000	иной метод
		ведро оцинкованное	шт.	0,00388889	иной метод
		ведро пластмассовое	шт.	0,00388889	иной метод
		таз	шт.	0,00388889	иной метод
		корзина для мусора	шт.	0,00388889	иной метод
		совок для мусора	шт.	0,00388889	иной метод
		швабра	шт.	0,00388889	иной метод
		лопата	шт.	0,00155556	иной метод
		перчатки резиновые	пара	0,01555556	иной метод
		автомобиль спортивный тренировочный	шт.	0,50000000/5 лет	иной метод
		двигатель для спортивного автомобиля	шт.	0,50000000/5 лет	иной метод

1	2	3	4	5	6
		запчасти набор инструментов для подготовки, обслуживания и ремонта автомобиля огнетушитель турник навесной на гимнастическую стенку белье длинное огнезащитное комбинезон защитный защитное устройство для спины	шт. шт. шт. шт. шт. шт.	0,50000000/1 год 0,60000000/1 год 0,20000000/1 год 0,20000000/2 года 1,00000000/1 год 1,00000000/4 год 1,00000000/2 года	иной метод иной метод иной метод иной метод иной метод иной метод иной метод
Реализация дополнительных образовательных программ спортивной подготовки по неолимпийским видам спорта, тренировок-тренировочный этап (этап спортивной специализации): автомобильный спорт	8541000.99.0.БО53АА09001	1.. Натуральные нормы, используемые при определении базового норматива затрат, непосредственно связанных с оказанием муниципальной услуги 1.1. Натуральные нормы, используемые при определении затрат на оплату труда работников, непосредственно связанных с оказанием муниципальной услуги, и начисления на выплаты по оплате труда работников, непосредственно связанных с оказанием муниципальной услуги, включая страховые взносы в Пенсионный фонд Российской Федерации, Фонд социального страхования Российской Федерации и Федеральный фонд обязательного медицинского страхования, страховые взносы на обязательное социальное страхование от несчастных случаев на производстве и профессиональных заболеваний, в соответствии с трудовым законодательством Российской Федерации и иными нормативными правовыми актами, содержащими нормы трудового права тренер-преподаватель	штатная единица	0,07000000	иной метод
		1.2. Натуральные нормы, используемые при определении иных затрат, непосредственно связанных с оказанием муниципальной услуги, в том числе затраты на оплату коммунальных услуг, содержание объектов недвижимого имущества и (или) особо ценного движимого имущества в части имущества, используемого в процессе оказания муниципальной услуги			
		1.2.1. Натуральные нормы, используемые при определении затрат на оплату коммунальных услуг	кВтч	2,97777778	иной метод
		электроэнергия	Гкал	0,03444444	иной метод
		теплоэнергия	куб. м	0,02777778	иной метод
		водоснабжение и водоотведение			
		1.2.2. Натуральные нормы, используемые при определении затрат на содержание объектов недвижимого имущества			
		обслуживание и уборка помещений здания и сооружения (дезинфекция и дератизация)	количество договоров	0,00002667	иной метод
		техническое обслуживание средств охранной защиты	количество договоров	0,00007889	иной метод
		2. Натуральные нормы, используемые при определении базового норматива затрат на общезаяственные нужды на оказание муниципальной услуги			
		2.1. Натуральные нормы, используемые при определении затрат на коммунальные услуги	кВтч	5,78111111	иной метод
		электроэнергия			

1	2	3	4	5	6
		теплоэнергия	Г кал	0,07000000	иной метод
		водоснабжение и водоотведение	куб. м	0,13444444	иной метод
		вывоз твердых коммунальных отходов	куб. м/год	0,00015556	иной метод
		2.2. Натуральные нормы, используемые при определении затрат на содержание объектов недвижимого имущества			
		обслуживание и уборка помещений здания и сооружения (дезинфекция и дератизация)	количество договоров	0,00012889	иной метод
		техническое обслуживание средств охранной защиты	количество договоров	0,00038778	иной метод
		2.3. Натуральные нормы, используемые при определении затрат на услуги связи			
		услуги телефонной связи (местной, внутризоной, междугородней и международной)	количество телефонных точек, ед.	0,00108889	иной метод
		услуги связи по передаче данных	количество соединений Интернет, ед.	0,00015556	иной метод
		2.4. Натуральные нормы, используемые при определении затрат на оплату труда работников, которые не принимают непосредственного участия в оказании муниципальной услуги, и начисления на выплаты по оплате труда работников, которые не принимают непосредственного участия в оказании муниципальной услуги			
		директор	штатная единица	0,00015556	иной метод
		заместитель директора	штатная единица	0,00015556	иной метод
		заместитель директора по административно-хозяйственной части	штатная единица	0,00015556	иной метод
		инструктор по физической культуре	штатная единица	0,00015556	иной метод
		педагог-организатор	штатная единица	0,00015556	иной метод
		врач	штатная единица	0,00007778	иной метод
		медицинская сестра	штатная единица	0,00004444	иной метод
		секретарь руководителя	штатная единица	0,00015556	иной метод
		кладовщик	штатная единица	0,00007778	иной метод
		уборщик служебных помещений	штатная единица	0,00015556	иной метод
		работчий по комплексному обслуживанию и ремонту зданий	штатная единица	0,00015556	иной метод
		дворник	штатная единица	0,00007778	иной метод
		вахтер	штатная единица	0,00007778	иной метод
		2.5. Натуральные нормы, используемые при определении затрат на прочие общезыательные нужды			
		услуги по охране, приобретаемые на основании договоров гражданско-правового характера с физическими и юридическими лицами	количество договоров	0,00031111	иной метод

1	2	3	4	5	6
		проведение медицинских осмотров	количество договоров	0,00015556	иной метод
		мыло хозяйственное	шт.	0,01555556	иной метод
		мыло туалетное	шт.	0,02333333	иной метод
		сода кальцинированная	пачка	0,00933333	иной метод
		стиральный порошок	пачка	0,00777778	иной метод
		моющее средство	пачка	0,01866667	иной метод
		хлорная известь	пачка	0,00466667	иной метод
		ткань паковочная для пола	шт.	0,01493333	иной метод
		щетки	шт.	0,00404444	иной метод
		веники	шт.	0,00373333	иной метод
		метла	шт.	0,00466667	иной метод
		электрические лампы	шт.	0,00777778	иной метод
		электрическая лампа дневного света	шт.	0,01555556	иной метод
		энергосберегающие лампы	шт.	0,00280000	иной метод
		ведро оцинкованное	шт.	0,00388889	иной метод
		ведро пластмассовое	шт.	0,00388889	иной метод
		таз	шт.	0,00388889	иной метод
		корзина для мусора	шт.	0,00388889	иной метод
		совок для мусора	шт.	0,00388889	иной метод
		швабра	шт.	0,00388889	иной метод
		лопата	шт.	0,00155556	иной метод
		перчатки резиновые	пара	0,01555556	иной метод
		автомобиль спортивный тренировочный	шт.	0,50000000/5 лет	иной метод
		двигатель для спортивного автомобиля	шт.	0,50000000/5 лет	иной метод
		запчасти	шт.	0,50000000/1 год	иной метод
		набор инструментов для подготовки, обслуживания и ремонта автомобиля	шт.	1,00000000/1 год	иной метод
		огнетушитель	шт.	1,00000000/1 год	иной метод
		рулетка металлическая 20 м	шт.	0,50000000/1 год	иной метод
		скакалка	шт.	1,00000000/1 год	иной метод
		скамейка гимнастическая	шт.	0,50000000/2 года	иной метод
		стенка гимнастическая	шт.	0,50000000/2 года	иной метод
		турник навесной на гимнастическую стенку	шт.	0,25000000/2 года	иной метод

1	2	3	4	5	6
Реализация дополнительных образовательных программ спортивной подготовки по олимпийским видам спорта, этап начальной подготовки: конькобежный спорт	8541000.99.0.БО52АБ32001	хронометр электронный эспандер резиновый ленточный белье длинное огнезащитное комбинезон защитный защитное устройство для спины	шт. шт. шт. шт. шт.	0,50000000/1 год 0,50000000/1 год 1,00000000/1 год 1,00000000/4 года 1,00000000/2 года	иной метод иной метод иной метод иной метод иной метод
1. Натуральные нормы, используемые при определении базового норматива затрат, непосредственно связанных с оказанием муниципальной услуги					
1.1. Натуральные нормы, используемые при определении затрат на оплату труда работников, непосредственно связанных с оказанием муниципальной услуги, и начисления на выплаты по оплате труда работников, непосредственно связанных с оказанием муниципальной услуги, включая страховые взносы в Пенсионный фонд Российской Федерации, Фонд социального страхования Российской Федерации и Федеральный фонд обязательного медицинского страхования, страховые взносы на обязательное социальное страхование от несчастных случаев на производстве и профессиональных заболеваний, в соответствии с трудовым законодательством Российской Федерации и иными нормативными правовыми актами, содержащими нормы трудового права					
тренер-преподаватель			штатная единица	0,02800000	иной метод
1.2. Натуральные нормы, используемые при определении иных затрат, непосредственно связанных с оказанием муниципальной услуги, в том числе затраты на оплату коммунальных услуг, содержание объектов недвижимого имущества и (или) особо ценного движимого имущества в части имущества, используемого в процессе оказания муниципальной услуги					
1.2.1. Натуральные нормы, используемые при определении затрат на оплату коммунальных услуг					
электроэнергия			кВтч	2,97777778	иной метод
теплоэнергия			Гкал	0,03444444	иной метод
водоснабжение и водоотведение			куб. м	0,02777778	иной метод
1.2.2. Натуральные нормы, используемые при определении затрат на содержание объектов недвижимого имущества					
обслуживание и уборка помещений здания и сооружения (дезинфекция и дератизация)			количество договоров	0,00002667	иной метод
техническое обслуживание средств охранной защиты			количество договоров	0,00007889	иной метод
2. Натуральные нормы, используемые при определении базового норматива затрат на общехозяйственные нужды на оказание муниципальной услуги					
2.1. Натуральные нормы, используемые при определении затрат на коммунальные услуги					
электроэнергия			кВтч	5,78111111	иной метод
теплоэнергия			Гкал	0,07000000	иной метод
водоснабжение и водоотведение			куб. м	0,13444444	иной метод

1	2	3	4	5	6
		вывоз твердых коммунальных отходов	куб. м/год	0,00015556	иной метод
		2.2. Натуральные нормы, используемые при определении затрат на содержание объектов недвижимого имущества			
		обслуживание и уборка помещений здания и сооружения (дезинфекция и дератизация)	количество договоров	0,00012889	иной метод
		техническое обслуживание средств охранной защиты	количество договоров	0,00038778	иной метод
		2.3. Натуральные нормы, используемые при определении затрат на услуги связи			
		услуги телефонной связи (местной, внутризоной, междугородней и международной)	количество телефонных точек, ед.	0,00108889	иной метод
		услуги связи по передаче данных	количество соединений Интернет, ед.	0,00015556	иной метод
		2.4. Натуральные нормы, используемые при определении затрат на оплату труда работников, которые не принимают непосредственного участия в оказании муниципальной услуги, и начисления на выплаты по оплате труда работников, которые не принимают непосредственного участия в оказании муниципальной услуги			
		директор	штатная единица	0,00015556	иной метод
		заместитель директора	штатная единица	0,00015556	иной метод
		заместитель директора по административно-хозяйственной части	штатная единица	0,00015556	иной метод
		инструктор по физической культуре	штатная единица	0,00015556	иной метод
		педагог-организатор	штатная единица	0,00015556	иной метод
		врач	штатная единица	0,00007778	иной метод
		медицинская сестра	штатная единица	0,00004444	иной метод
		секретарь руководителя	штатная единица	0,00015556	иной метод
		кладовщик	штатная единица	0,00007778	иной метод
		уборщик служебных помещений	штатная единица	0,00015556	иной метод
		рабочий по комплексному обслуживанию и ремонту зданий	штатная единица	0,00015556	иной метод
		дворник	штатная единица	0,00007778	иной метод
		вахтер	штатная единица	0,00007778	иной метод
		2.5. Натуральные нормы, используемые при определении затрат на прочие общехозяйственные нужды			
		услуги по охране, приобретаемые на основании договоров гражданско-правового характера с физическими и юридическими лицами	количество договоров	0,00031111	иной метод
		проведение медицинских осмотров	количество договоров	0,00015556	иной метод



1	2	3	4	5	6
		мыло хозяйственное	шт.	0,01555556	иной метод
		мыло туалетное	шт.	0,02333333	иной метод
		сода кальцинированная	пачка	0,00933333	иной метод
		стиральный порошок	пачка	0,00777778	иной метод
		моющее средство	пачка	0,01866667	иной метод
		хлорная известь	пачка	0,00466667	иной метод
		ткань паковочная для пола	шт.	0,01493333	иной метод
		щетки	шт.	0,00404444	иной метод
		веники	шт.	0,00373333	иной метод
		метла	шт.	0,00466667	иной метод
		электрические лампы	шт.	0,00777778	иной метод
		электрическая лампа дневного света	шт.	0,01555556	иной метод
		энергосберегающие лампы	шт.	0,00280000	иной метод
		ведро оцинкованное	шт.	0,00388889	иной метод
		ведро пластмассовое	шт.	0,00388889	иной метод
		таз	шт.	0,00388889	иной метод
		корзина для мусора	шт.	0,00388889	иной метод
		совок для мусора	шт.	0,00388889	иной метод
		швабра	шт.	0,00388889	иной метод
		лопата	шт.	0,00155556	иной метод
		перчатки резиновые	пара	0,01555556	иной метод
		диск балансировочный	шт.	0,25000000/1 год	иной метод
		камень двухсторонний для заточки коньков	шт.	0,25000000/2 года	иной метод
		камень для удаления «заусенцев» на коньках	шт.	0,25000000/3 года	иной метод
		камень дополнительный для станка для выточки овала	шт.	0,08333333/1 год	иной метод
		манжеты-утяжелители для ног	шт.	0,41666667/1 год	иной метод
		конус спортивный (20-25 см)	шт.	0,83333333/1 год	иной метод
		ремень (лента) для отработки техники поворота	шт.	0,41666667/1 год	иной метод
		ботинки для шорт-трека	шт.	1,00000000/2 года	иной метод



1	2	3	4	5	6
		2.3. Натуральные нормы, используемые при определении затрат на услуги связи	количество телефонных точек, ед.	0,00108889	иной метод
		услуги телефонной связи (местной, внутризоной, междугородней и международной)			
		услуги связи по передаче данных	количество соединений Интернет, ед.	0,00015556	иной метод
		2.4. Натуральные нормы, используемые при определении затрат на оплату труда работников, которые не принимают непосредственного участия в оказании муниципальной услуги	штатная единица	0,00015556	иной метод
		директор			
		заместитель директора	штатная единица	0,00015556	иной метод
		заместитель директора по административно-хозяйственной части	штатная единица	0,00015556	иной метод
		инструктор по физической культуре	штатная единица	0,00015556	иной метод
		педагог-организатор	штатная единица	0,00015556	иной метод
		врач	штатная единица	0,00007778	иной метод
		медицинская сестра	штатная единица	0,00004444	иной метод
		секретарь руководителя	штатная единица	0,00015556	иной метод
		кладовщик	штатная единица	0,00007778	иной метод
		уборщик служебных помещений	штатная единица	0,00015556	иной метод
		рабочий по комплексному обслуживанию и ремонту зданий	штатная единица	0,00015556	иной метод
		дворник	штатная единица	0,00007778	иной метод
		вахтер	штатная единица	0,00007778	иной метод
		2.5. Натуральные нормы, используемые при определении затрат на прочие хозяйственные нужды	количество договоров	0,00031111	иной метод
		услуги по охране, приобретаемые на основании договоров гражданско-правового характера с физическими и юридическими лицами			
		проведение медицинских осмотров	количество договоров	0,00015556	иной метод
		мыло хозяйственное	шт.	0,01555556	иной метод
		мыло туалетное	шт.	0,02333333	иной метод
		сода кальцинированная	пачка	0,00933333	иной метод
		стиральный порошок	пачка	0,00777778	иной метод
		моющее средство	пачка	0,01866667	иной метод
		хлорная известь	пачка	0,00466667	иной метод

1	2	3	4	5	6
		ткань паковочная для пола	шт.	0,01493333	иной метод
		щетки	шт.	0,00404444	иной метод
		веники	шт.	0,00373333	иной метод
		метла	шт.	0,00466667	иной метод
		электрические лампы	шт.	0,00777778	иной метод
		электрическая лампа дневного света	шт.	0,01555556	иной метод
		энергосберегающие лампы	шт.	0,00280000	иной метод
		ведро оцинкованное	шт.	0,00388889	иной метод
		ведро пластмассовое	шт.	0,00388889	иной метод
		таз	шт.	0,00388889	иной метод
		корзина для мусора	шт.	0,00388889	иной метод
		совок для мусора	шт.	0,00388889	иной метод
		швабра	шт.	0,00388889	иной метод
		лопата	шт.	0,00155556	иной метод
		перчатки резиновые	пара	0,01555556	иной метод
		диск балансировочный	шт.	0,30000000/1 год	иной метод
		камень двухсторонний для заточки коньков	шт.	0,30000000/2 года	иной метод
		камень для удаления «заусенцев» на коньках	шт.	0,30000000/3 года	иной метод
		камень дополнительный для станка для выточки овала	шт.	0,10000000/1 год	иной метод
		манжеты-утяжелители для ног	шт.	0,50000000/1 год	иной метод
		конус спортивный (20-25 см)	шт.	1,00000000/1 год	иной метод
		ремень (лента) для отработки техники поворота	шт.	0,50000000/1 год	иной метод
		ботинки для шорт-трека	шт.	0,70000000/2 года	иной метод
Реализация дополнительных образовательных программ спортивной подготовки по олимпийским видам спорта, этап начальной подготовки: фигурное катание	8541000.99.0.БО52АБ00001	1. Натуральные нормы, используемые при определении базового норматива затрат, непосредственно связанных с оказанием муниципальной услуги			
		1.1. Натуральные нормы, используемые при определении затрат на оплату труда работников, непосредственно связанных с оказанием муниципальной услуги, и начисления на выплаты по оплате труда работников, непосредственно связанных с оказанием муниципальной услуги, включая страховые взносы в Пенсионный фонд Российской Федерации, Фонд социального страхования Российской Федерации и Федеральный фонд обязательного медицинского страхования, страховые взносы на обязательное социальное страхование от несчастных случаев на производстве и профессиональных заболеваний, в соответствии с трудовым законодательством Российской Федерации и иными нормативными правовыми актами, содержащими нормы трудового права	штатная единица	0,06100000	иной метод
		тренер-преподаватель			

1	2	3	4	5	6
	1.2. Натуральные нормы, используемые при определении иных затрат, непосредственно связанных с оказанием муниципальной услуги, в том числе затраты на оплату коммунальных услуг, содержание объектов недвижимого имущества и (или) особо ценного движимого имущества в части имущества, используемого в процессе оказания муниципальной услуги				
	1.2.1. Натуральные нормы, используемые при определении затрат на оплату коммунальных услуг				
	электроэнергия	кВтч	2,97777778		иной метод
	теплоэнергия	Гкал	0,03444444		иной метод
	водоснабжение и водоотведение	куб. м	0,02777778		иной метод
	1.2.2. Натуральные нормы, используемые при определении затрат на содержание объектов недвижимого имущества				
	обслуживание и уборка помещений здания и сооружения (дезинфекция и дератизация)	количество договоров	0,00002667		иной метод
	техническое обслуживание средств охранной защиты	количество договоров	0,00007889		иной метод
	2. Натуральные нормы, используемые при определении базового норматива затрат на общехозяйственные нужды на оказание муниципальной услуги				
	2.1. Натуральные нормы, используемые при определении затрат на коммунальные услуги				
	электроэнергия	кВтч	5,78111111		иной метод
	теплоэнергия	Гкал	0,07000000		иной метод
	водоснабжение и водоотведение	куб. м	0,13444444		иной метод
	вывоз твердых коммунальных отходов	куб. м/год	0,00015556		иной метод
	2.2. Натуральные нормы, используемые при определении затрат на содержание объектов недвижимого имущества				
	обслуживание и уборка помещений здания и сооружения (дезинфекция и дератизация)	количество договоров	0,00012889		иной метод
	техническое обслуживание средств охранной защиты	количество договоров	0,00038778		иной метод
	2.3. Натуральные нормы, используемые при определении затрат на услуги связи				
	услуги телефонной связи (местной, внутризоновой, междугородней и международной)	количество телефонных точек, ед.	0,00108889		иной метод
	услуги связи по передаче данных	количество соединений Интернет, ед.	0,00015556		иной метод
	2.4. Натуральные нормы, используемые при определении затрат на оплату труда работников, которые не принимают непосредственного участия в оказании муниципальной услуги, и начисления на выплаты по оплате труда работников, которые не принимают непосредственного участия в оказании муниципальной услуги				
	директор	штатная единица	0,00015556		иной метод

1	2	3	4	5	6
		заместитель директора	штатная единица	0,00015556	иной метод
		заместитель директора по административно-хозяйственной части	штатная единица	0,00015556	иной метод
		инструктор по физической культуре	штатная единица	0,00015556	иной метод
		педагог-организатор	штатная единица	0,00015556	иной метод
		врач	штатная единица	0,00007778	иной метод
		медицинская сестра	штатная единица	0,00004444	иной метод
		секретарь руководителя	штатная единица	0,00015556	иной метод
		кладовщик	штатная единица	0,00007778	иной метод
		уборщик служебных помещений	штатная единица	0,00015556	иной метод
		рабочий по комплексному обслуживанию и ремонту зданий	штатная единица	0,00015556	иной метод
		дворник	штатная единица	0,00007778	иной метод
		вахтер	штатная единица	0,00007778	иной метод
		2.5. Натуральные нормы, используемые при определении затрат на прочие хозяйственные нужды			
		услуги по охране, приобретаемые на основании договоров гражданско-правового характера с физическими и юридическими лицами	количество договоров	0,00031111	иной метод
		проведение медицинских осмотров	количество договоров	0,00015556	иной метод
		мыло хозяйственное	шт.	0,01555556	иной метод
		мыло туалетное	шт.	0,02333333	иной метод
		сода кальцинированная	пачка	0,00933333	иной метод
		стиральный порошок	пачка	0,00777778	иной метод
		моющее средство	пачка	0,01866667	иной метод
		хлорная известь	пачка	0,00466667	иной метод
		ткань паковочная для пола	шт.	0,01493333	иной метод
		щетки	шт.	0,00404444	иной метод
		веники	шт.	0,00373333	иной метод
		метла	шт.	0,00466667	иной метод
		электрические лампы	шт.	0,00777778	иной метод
		электрическая лампа дневного света	шт.	0,01555556	иной метод
		энергосберегающие лампы	шт.	0,00280000	иной метод
		ведро оцинкованное	шт.	0,00388889	иной метод
		ведро пластмассовое	шт.	0,00388889	иной метод

1	2	3	4	5	6
Реализация дополнительных образовательных программ спортивной подготовки по олимпийским видам спорта, тренировочный этап спортивной специализации); фигурное катание	8541000.99.0.Б052АБ01001	газ корзина для мусора совок для мусора швабра лопата перчатки резиновые обруч гимнастический полусфера гимнастическая скакалка гимнастическая станок для заточки коньков станок хореографический эспандер	шт. шт. шт. шт. шт. пара шт. шт. шт. шт. шт. шт.	0,00388889 0,00388889 0,00388889 0,00388889 0,00155556 0,01555556 1,00000000/1 год 0,60000000/2 года 1,00000000/1 год 0,10000000/5 лет 0,10000000/5 лет 0,70000000/1 год	иной метод иной метод иной метод иной метод иной метод иной метод иной метод иной метод иной метод иной метод иной метод иной метод
		1. Натуральные нормы, используемые при определении базового норматива затрат, непосредственно связанных с оказанием муниципальной услуги 1.1. Натуральные нормы, используемые при определении затрат на оплату труда работников, непосредственно связанных с оказанием муниципальной услуги, и начисления на выплаты по оплате труда работников, непосредственно связанных с оказанием муниципальной услуги, включая страховые взносы в Пенсионный фонд Российской Федерации, Фонд социального страхования Российской Федерации и Федеральный фонд обязательного медицинского страхования, страховые взносы на обязательное социальное страхование от несчастных случаев на производстве и профессиональных заболеваний, в соответствии с трудовым законодательством Российской Федерации и иными нормативными правовыми актами, содержащими нормы трудового права тренер-преподаватель 1.2. Натуральные нормы, используемые при определении иных затрат, непосредственно связанных с оказанием муниципальной услуги, в том числе затраты на оплату коммунальных услуг, содержание объектов недвижимого имущества и (или) особо ценного движимого имущества в части имущества, используемого в процессе оказания муниципальной услуги 1.2.1. Натуральные нормы, используемые при определении затрат на оплату коммунальных услуг	штатная единица	0,15600000	иной метод
		электроэнергия теплоэнергия водоснабжение и водоотведение 1.2.2. Натуральные нормы, используемые при определении затрат на содержание объектов недвижимого имущества обслуживание и уборка помещений здания и сооружения (дезинфекция и дератизация)	кВтч Гкал куб. м	2,97777778 0,03444444 0,02777778	иной метод иной метод иной метод иной метод иной метод
			количество договоров	0,00002667	иной метод



1	2	3	4	5	6
		техническое обслуживание средств охранной защиты	количество договоров	0,00007889	иной метод
		2. Натуральные нормы, используемые при определении базового норматива затрат на общехозяйственные нужды на оказание муниципальной услуги			
		2.1. Натуральные нормы, используемые при определении затрат на коммунальные услуги			
		электроэнергия	кВтч	5,78111111	иной метод
		теплоэнергия	Гкал	0,07000000	иной метод
		водоснабжение и водоотведение	куб. м	0,13444444	иной метод
		вывоз твердых коммунальных отходов	куб. м/год	0,00015556	иной метод
		2.2. Натуральные нормы, используемые при определении затрат на содержание объектов недвижимого имущества			
		обслуживание и уборка помещений здания и сооружения (дезинфекция и дератизация)	количество договоров	0,00012889	иной метод
		техническое обслуживание средств охранной защиты	количество договоров	0,00038778	иной метод
		2.3. Натуральные нормы, используемые при определении затрат на услуги связи			
		услуги телефонной связи (местной, внутризоновой, междугородней и международной)	количество телефонных точек, ед.	0,00108889	иной метод
		услуги связи по передаче данных	количество соединений Интернет, ед.	0,00015556	иной метод
		2.4. Натуральные нормы, используемые при определении затрат на оплату труда работников, которые не принимают непосредственного участия в оказании муниципальной услуги, и начисления на выплаты по оплате труда работников, которые не принимают непосредственного участия в оказании муниципальной услуги			
		директор	штатная единица	0,00015556	иной метод
		заместитель директора	штатная единица	0,00015556	иной метод
		заместитель директора по административно-хозяйственной части	штатная единица	0,00015556	иной метод
		инструктор по физической культуре	штатная единица	0,00015556	иной метод
		педагог-организатор	штатная единица	0,00015556	иной метод
		врач	штатная единица	0,00007778	иной метод
		медицинская сестра	штатная единица	0,00004444	иной метод
		секретарь руководителя	штатная единица	0,00015556	иной метод
		кладовщик	штатная единица	0,00007778	иной метод
		уборщик служебных помещений	штатная единица	0,00015556	иной метод
		рабочий по комплексному обслуживанию и ремонту зданий	штатная единица	0,00015556	иной метод

1	2	3	4	5	6
		дворник	штатная единица	0,00007778	иной метод
		вахтер	штатная единица	0,00007778	иной метод
		2.5. Натуральные нормы, используемые при определении затрат на прочие хозяйственные нужды			
		услуги по охране, приобретаемые на основании договоров гражданско-правового характера с физическими и юридическими лицами	количество договоров	0,00031111	иной метод
		проведение медицинских осмотров	количество договоров	0,00015556	иной метод
		мыло хозяйственное	шт.	0,01555556	иной метод
		мыло туалетное	шт.	0,02333333	иной метод
		сода кальцинированная	пачка	0,00933333	иной метод
		стиральный порошок	пачка	0,00777778	иной метод
		моющее средство	пачка	0,01866667	иной метод
		хлорная известь	пачка	0,00466667	иной метод
		ткань паковочная для пола	шт.	0,01493333	иной метод
		щетки	шт.	0,00404444	иной метод
		веники	шт.	0,00373333	иной метод
		метла	шт.	0,00466667	иной метод
		электрические лампы	шт.	0,00777778	иной метод
		электрическая лампа дневного света	шт.	0,01555556	иной метод
		энергосберегающие лампы	шт.	0,00280000	иной метод
		ведро оцинкованное	шт.	0,00388889	иной метод
		ведро пластмассовое	шт.	0,00388889	иной метод
		таз	шт.	0,00388889	иной метод
		корзина для мусора	шт.	0,00388889	иной метод
		совок для мусора	шт.	0,00388889	иной метод
		швабра	шт.	0,00388889	иной метод
		лопата	шт.	0,00155556	иной метод
		перчатки резиновые	пара	0,01555556	иной метод
		обруч гимнастический	шт.	1,00000000/1 год	иной метод
		полусфера гимнастическая	шт.	1,00000000/2 года	иной метод
		скакалка гимнастическая	шт.	1,00000000/1 год	иной метод
		станок для заточки коньков	шт.	0,20000000/5 лет	иной метод
		станок хореографический	шт.	0,20000000/5 лет	иной метод
		степ для фитнеса	шт.	0,20000000/2 года	иной метод
		эспандер	шт.	2,00000000/1 год	иной метод

1	Реализация дополнительных образовательных программ спортивной подготовки по неолимпийским видам спорта, этап начальной подготовки: пламенный спорт	8541000.99.0.БО53АВ000001	2	3	4	5	6
1. Натуральные нормы, используемые при определении базового норматива затрат, непосредственно связанных с оказанием муниципальной услуги							
1.1. Натуральные нормы, используемые при определении затрат на оплату труда работников, непосредственно связанных с оказанием муниципальной услуги, и начисления на выплаты по оплате труда работников, непосредственно связанных с оказанием муниципальной услуги, включая страховые взносы в Пенсионный фонд Российской Федерации, Фонд социального страхования Российской Федерации и Федеральный фонд обязательного медицинского страхования, страховые взносы на обязательное социальное страхование от несчастных случаев на производстве и профессиональных заболеваний, в соответствии с трудовым законодательством Российской Федерации и иными нормативными правовыми актами, содержащими нормы трудового права							
тренер-преподаватель				штатная единица	0,03300000	иной метод	
1.2. Натуральные нормы, используемые при определении иных затрат, непосредственно связанных с оказанием муниципальной услуги, в том числе затраты на оплату коммунальных услуг, содержание объектов недвижимого имущества и (или) особо ценного движимого имущества в части имущества, используемого в процессе оказания муниципальной услуги							
1.2.1. Натуральные нормы, используемые при определении затрат на оплату коммунальных услуг							
электроэнергия				кВтч	2,97777778	иной метод	
теплоэнергия				Гкал	0,034444444	иной метод	
водоснабжение и водоотведение				куб. м	0,02777778	иной метод	
1.2.2. Натуральные нормы, используемые при определении затрат на содержание объектов недвижимого имущества							
обслуживание и уборка помещений здания и сооружения (дезинфекция и дератизация)				количество договоров	0,00002667	иной метод	
техническое обслуживание средств охранной защиты				количество договоров	0,00007889	иной метод	
2. Натуральные нормы, используемые при определении базового норматива затрат на общезаявленные нужды на оказание муниципальной услуги							
2.1. Натуральные нормы, используемые при определении затрат на коммунальные услуги							
электроэнергия				кВтч	5,78111111	иной метод	
теплоэнергия				Гкал	0,07000000	иной метод	
водоснабжение и водоотведение				куб. м	0,13444444	иной метод	
вывоз твердых коммунальных отходов				куб. м/год	0,00015556	иной метод	
2.2. Натуральные нормы, используемые при определении затрат на содержание объектов недвижимого имущества							
обслуживание и уборка помещений здания и сооружения (дезинфекция и дератизация)				количество договоров	0,00012889	иной метод	
техническое обслуживание средств охранной защиты				количество договоров	0,00038778	иной метод	

1	2	3	4	5	6
		2.3. Натуральные нормы, используемые при определении затрат на услуги связи	количество телефонных точек, ед.	0,00108889	иной метод
		услуги телефонной связи (местной, внутризоной, междугородней и международной)			
		услуги связи по передаче данных	количество соединений Интернет, ед.	0,00015556	иной метод
		2.4. Натуральные нормы, используемые при определении затрат на оплату труда работников, которые не принимают непосредственного участия в оказании муниципальной услуги	штатная единица	0,00015556	иной метод
		директор			
		заместитель директора	штатная единица	0,00015556	иной метод
		заместитель директора по административно-хозяйственной части	штатная единица	0,00015556	иной метод
		инструктор по физической культуре	штатная единица	0,00015556	иной метод
		педагог-организатор	штатная единица	0,00015556	иной метод
		врач	штатная единица	0,00007778	иной метод
		медицинская сестра	штатная единица	0,00004444	иной метод
		секретарь руководителя	штатная единица	0,00015556	иной метод
		кладовщик	штатная единица	0,00007778	иной метод
		уборщик служебных помещений	штатная единица	0,00015556	иной метод
		рабочий по комплексному обслуживанию и ремонту зданий	штатная единица	0,00015556	иной метод
		дворник	штатная единица	0,00007778	иной метод
		вахтер	штатная единица	0,00007778	иной метод
		2.5. Натуральные нормы, используемые при определении затрат на прочие хозяйственные нужды			
		услуги по охране, приобретаемые на основании договоров гражданско-правового характера с физическими и юридическими лицами	количество договоров	0,00031111	иной метод
		проведение медицинских осмотров	количество договоров	0,00015556	иной метод
		мыло хозяйственное	шт.	0,01555556	иной метод
		мыло туалетное	шт.	0,02333333	иной метод
		сода кальцинированная	пачка	0,00933333	иной метод
		стиральный порошок	пачка	0,00777778	иной метод
		моющее средство	пачка	0,01866667	иной метод
		хлорная известь	пачка	0,00466667	иной метод

1	2	3	4	5	6
		ткань паковочная для пола	шт.	0,01493333	иной метод
		щетки	шт.	0,00404444	иной метод
		веники	шт.	0,00373333	иной метод
		метла	шт.	0,00466667	иной метод
		электрические лампы	шт.	0,00777778	иной метод
		электрическая лампа дневного света	шт.	0,01555556	иной метод
		энергосберегающие лампы	шт.	0,00280000	иной метод
		ведро оцинкованное	шт.	0,00388889	иной метод
		ведро пластмассовое	шт.	0,00388889	иной метод
		таз	шт.	0,00388889	иной метод
		корзина для мусора	шт.	0,00388889	иной метод
		совок для мусора	шт.	0,00388889	иной метод
		швабра	шт.	0,00388889	иной метод
		лопата	шт.	0,00155556	иной метод
		перчатки резиновые	пара	0,01555556	иной метод
		анемометр	шт.	0,10000000/5 лет	иной метод
		ветроуказатель	шт.	0,10000000/5 лет	иной метод
		навигационный планерный компьютер	шт.	1,00000000/3 года	иной метод
		компьютерный тренажер авиасимулятор	шт.	0,50000000/5 лет	иной метод
		сигнальное полотнище (5x1 м)	шт.	1,00000000/1 год	иной метод
		жилет сигнальный	шт.	1,00000000/2 года	иной метод
		сигнальные флаги разных цветов	шт.	2,00000000/2 года	иной метод
Реализация дополнительных образовательных программ спортивной подготовки по неоллимпийским видам спорта, тренировочный этап (этап спортивной специализации): планерный спорт	8541000.99.0.БО53АВ01001	<p>1. Натуральные нормы, используемые при определении базового норматива затрат, непосредственно связанных с оказанием муниципальной услуги</p> <p>1.1. Натуральные нормы, используемые при определении затрат на оплату труда работников, непосредственно связанных с оказанием муниципальной услуги, и начисления на выплаты по оплате труда работников, непосредственно связанных с оказанием муниципальной услуги, включая страховые взносы в Пенсионный фонд Российской Федерации, Фонд социального страхования Российской Федерации и Федеральный фонд обязательного медицинского страхования, страховые взносы на обязательное социальное страхование от несчастных случаев на производстве и профессиональных заболеваний, в соответствии с трудовым законодательством Российской Федерации и иными нормативными правовыми актами, содержащими нормы трудового права</p> <p>тренер-преподаватель</p> <p>штатная единица</p> <p>0,22300000</p> <p>иной метод</p> <p>1.2. Натуральные нормы, используемые при определении иных затрат, непосредственно связанных с оказанием муниципальной услуги, в том числе затраты на оплату коммунальных услуг, содержание объектов недвижимого имущества и (или) особо ценного движимого имущества в части имущества, используемого в процессе оказания муниципальной услуги</p>			

1	2	3	4	5	6
	1.2.1. Натуральные нормы, используемые при определении затрат на оплату коммунальных услуг				
	электроэнергия	кВтч	2,97777778		иной метод
	теплоэнергия	Гкал	0,03444444		иной метод
	водоснабжение и водоотведение	куб. м	0,02777778		иной метод
	1.2.2. Натуральные нормы, используемые при определении затрат на содержание объектов недвижимого имущества				
	обслуживание и уборка помещений здания и сооружения (дезинфекция и дератизация)	количество договоров		0,00002667	иной метод
	техническое обслуживание средств охранной защиты	количество договоров		0,00007889	иной метод
	2. Натуральные нормы, используемые при определении базового норматива затрат на общехозяйственные нужды на оказание муниципальной услуги				
	2.1. Натуральные нормы, используемые при определении затрат на коммунальные услуги				
	электроэнергия	кВтч	5,78111111		иной метод
	теплоэнергия	Гкал	0,07000000		иной метод
	водоснабжение и водоотведение	куб. м	0,13444444		иной метод
	вывоз твердых коммунальных отходов	куб. м/год	0,00015556		иной метод
	2.2. Натуральные нормы, используемые при определении затрат на содержание объектов недвижимого имущества				
	обслуживание и уборка помещений здания и сооружения (дезинфекция и дератизация)	количество договоров		0,00012889	иной метод
	техническое обслуживание средств охранной защиты	количество договоров		0,00038778	иной метод
	2.3. Натуральные нормы, используемые при определении затрат на услуги связи				
	услуги телефонной связи (местной, внутризоновой, междугородней и международной)	количество телефонных точек, ед.		0,00108889	иной метод
	услуги связи по передаче данных	количество соединений Интернет, ед.		0,00015556	иной метод
	2.4. Натуральные нормы, используемые при определении затрат на оплату труда работников, которые не принимают непосредственного участия в оказании муниципальной услуги, и начисления на выплаты по оплате труда работников, которые не принимают непосредственного участия в оказании муниципальной услуги				
	директор	штатная единица		0,00015556	иной метод
	заместитель директора	штатная единица		0,00015556	иной метод
	заместитель директора по административно-хозяйственной части	штатная единица		0,00015556	иной метод

1	2	3	4	5	6
		инструктор по физической культуре	штатная единица	0,00015556	иной метод
		педагог-организатор	штатная единица	0,00015556	иной метод
		врач	штатная единица	0,00007778	иной метод
		медицинская сестра	штатная единица	0,00004444	иной метод
		секретарь руководителя	штатная единица	0,00015556	иной метод
		кладовщик	штатная единица	0,00007778	иной метод
		уборщик служебных помещений	штатная единица	0,00015556	иной метод
		рабочий по комплексному обслуживанию и ремонту зданий	штатная единица	0,00015556	иной метод
		дворник	штатная единица	0,00007778	иной метод
		вахтер	штатная единица	0,00007778	иной метод
		2.5. Натуральные нормы, используемые при определении затрат на прочие общехозяйственные нужды			
		услуги по охране, приобретаемые на основании договоров гражданско-правового характера с физическими и юридическими лицами	количество договоров	0,00031111	иной метод
		проведение медицинских осмотров	количество договоров	0,00015556	иной метод
		мыло хозяйственное	шт.	0,01555556	иной метод
		мыло туалетное	шт.	0,02333333	иной метод
		сода кальцинированная	пачка	0,00933333	иной метод
		стиральный порошок	пачка	0,00777778	иной метод
		моющее средство	пачка	0,01866667	иной метод
		хлорная известь	пачка	0,00466667	иной метод
		ткань паковочная для пола	шт.	0,01493333	иной метод
		щетки	шт.	0,00404444	иной метод
		веники	шт.	0,00373333	иной метод
		метла	шт.	0,00466667	иной метод
		электрические лампы	шт.	0,00777778	иной метод
		электрическая лампа дневного света	шт.	0,01555556	иной метод
		энергосберегающие лампы	шт.	0,00280000	иной метод
		ведро оцинкованное	шт.	0,00388889	иной метод
		ведро пластмассовое	шт.	0,00388889	иной метод
		таз	шт.	0,00388889	иной метод
		корзина для мусора	шт.	0,00388889	иной метод
		совок для мусора	шт.	0,00388889	иной метод



1	2	3	4	5	6
		швабра лопата перчатки резиновые анемометр ветроуказатель навигационный планшетный компьютер компьютерный тренажер авиасимулятор сигнальное полотнище (5x1 м) жилет сигнальный сигнальные флаги разных цветов планшет начального класса	шт. шт. пара шт. шт. шт. шт. шт.	0,00388889 0,00155556 0,01555556 0,33333333/5 лет 0,33333333/5 лет 1,00000000/3 года 0,33333333/5 лет 3,33333333/1 год 1,00000000/2 года 5,00000000/2 года 0,66666667/10 лет	иной метод иной метод иной метод иной метод иной метод иной метод иной метод иной метод иной метод иной метод иной метод
Реализация дополнительных образовательных программ спортивной подготовки по неолимпийским видам спорта, этап начальной подготовки: спорт сверхлегкой авиации	8541000.99.0.Б053АВ76001	1. Натуральные нормы, используемые при определении базового норматива затрат, непосредственно связанных с оказанием муниципальной услуги 1.1. Натуральные нормы, используемые при определении затрат на оплату труда работников, непосредственно связанных с оказанием муниципальной услуги, и начисления на выплаты по оплате труда работников, непосредственно связанных с оказанием муниципальной услуги, включая страховые взносы в Пенсионный фонд Российской Федерации, Фонд социального страхования Российской Федерации и Федеральный фонд обязательного медицинского страхования, страховые взносы на обязательное социальное страхование от несчастных случаев на производстве и профессиональных заболеваний, в соответствии с трудовым законодательством Российской Федерации и иными нормативными правовыми актами, содержащими нормы трудового права тренер-преподаватель штатная единица 0,05500000 иной метод 1.2. Натуральные нормы, используемые при определении иных затрат, непосредственно связанных с оказанием муниципальной услуги, в том числе затраты на оплату коммунальных услуг, содержание объектов недвижимого имущества и (или) особо ценного движимого имущества в части имущества, используемого в процессе оказания муниципальной услуги 1.2.1. Натуральные нормы, используемые при определении затрат на оплату коммунальных услуг электроэнергия кВтч 2,97777778 иной метод теплоэнергия Гкал 0,03444444 иной метод водоснабжение и водоотведение куб. м 0,02777778 иной метод 1.2.2. Натуральные нормы, используемые при определении затрат на содержание объектов недвижимого имущества обслуживание и уборка помещений здания и сооружений (дезинфекция и дератизация) количество договоров 0,00002667 иной метод техническое обслуживание средств охранной защиты количество договоров 0,00007889 иной метод			

1	2	3	4	5	6
	2. Натуральные нормы, используемые при определении базового норматива затрат на общезыательственные нужды на оказание муниципальной услуги				
	2.1. Натуральные нормы, используемые при определении затрат на коммунальные услуги				
	электроэнергия	кВтч	5,78111111		иной метод
	теплоэнергия	Гкал	0,07000000		иной метод
	водоснабжение и водоотведение	куб. м	0,13444444		иной метод
	вывоз твердых коммунальных отходов	куб. м/год	0,00015556		иной метод
	2.2. Натуральные нормы, используемые при определении затрат на содержание объектов недвижимого имущества				
	обслуживание и уборка помещений здания и сооружения (дезинфекция и дератизация)	количество договоров	0,00012889		иной метод
	техническое обслуживание средств охранной защиты	количество договоров	0,00038778		иной метод
	2.3. Натуральные нормы, используемые при определении затрат на услуги связи				
	услуги телефонной связи (местной, внутризоной, междугородней и международной)	количество телефонных точек, ед.	0,00108889		иной метод
	услуги связи по передаче данных	количество соединений Интернет, ед.	0,00015556		иной метод
	2.4. Натуральные нормы, используемые при определении затрат на оплату труда работников, которые не принимают непосредственного участия в оказании муниципальной услуги				
	директор	штатная единица	0,00015556		иной метод
	заместитель директора	штатная единица	0,00015556		иной метод
	заместитель директора по административно-хозяйственной части	штатная единица	0,00015556		иной метод
	инструктор по физической культуре	штатная единица	0,00015556		иной метод
	педагог-организатор	штатная единица	0,00015556		иной метод
	врач	штатная единица	0,00007778		иной метод
	медицинская сестра	штатная единица	0,00004444		иной метод
	секретарь руководителя	штатная единица	0,00015556		иной метод
	кладовщик	штатная единица	0,00007778		иной метод
	уборщик служебных помещений	штатная единица	0,00015556		иной метод
	рабочий по комплексному обслуживанию и ремонту зданий	штатная единица	0,00015556		иной метод
	дворник	штатная единица	0,00007778		иной метод

1	2	3	4	5	6
		вахтер	штатная единица	0,00007778	иной метод
		2.5. Натуральные нормы, используемые при определении затрат на прочие общехозяйственные нужды			
		услуги по охране, приобретаемые на основании договоров гражданско-правового характера с физическими и юридическими лицами	количество договоров	0,00031111	иной метод
		проведение медицинских осмотров	количество договоров	0,00015556	иной метод
		мыло хозяйственное	шт.	0,01555556	иной метод
		мыло туалетное	шт.	0,02333333	иной метод
		сода кальцинированная	пачка	0,00933333	иной метод
		стиральный порошок	пачка	0,00777778	иной метод
		моющее средство	пачка	0,01866667	иной метод
		хлорная известь	пачка	0,00466667	иной метод
		ткань паковочная для пола	шт.	0,01493333	иной метод
		щетки	шт.	0,00404444	иной метод
		веники	шт.	0,00373333	иной метод
		метла	шт.	0,00466667	иной метод
		электрические лампы	шт.	0,00777778	иной метод
		электрическая лампа дневного света	шт.	0,01555556	иной метод
		энергосберегающие лампы	шт.	0,00280000	иной метод
		ведро оцинкованное	шт.	0,00388889	иной метод
		ведро пластмассовое	шт.	0,00388889	иной метод
		таз	шт.	0,00388889	иной метод
		корзина для мусора	шт.	0,00388889	иной метод
		совок для мусора	шт.	0,00388889	иной метод
		швабра	шт.	0,00388889	иной метод
		лопата	шт.	0,00155556	иной метод
		перчатки резиновые	пара	0,01555556	иной метод
		анемометр	шт.	0,12500000/5 лет	иной метод
		параллан 2х местный	шт.	0,12500000/5 лет	иной метод
		парашют спасательный	шт.	0,75000000/5 лет	иной метод
		параллан тренировочный	шт.	0,75000000/5 лет	иной метод

1	2	3	4	5	6	
Реализация дополнительных образовательных программ спортивной подготовки по неолимпийским видам спорта, тренировочный этап (этап спортивной специализации): спорт сверхлегкой авиации	8541000.99.0.БО53AB77001	1. Натуральные нормы, используемые при определении базового норматива затрат, непосредственно связанных с оказанием муниципальной услуги 1.1. Натуральные нормы, используемые при определении затрат на оплату труда работников, непосредственно связанных с оказанием муниципальной услуги, и начисления на выплаты по оплате труда работников, непосредственно связанных с оказанием муниципальной услуги, включая страховые взносы в Пенсионный фонд Российской Федерации, Фонд социального страхования Российской Федерации и Федеральный фонд обязательного медицинского страхования, страховые взносы на обязательное социальное страхование от несчастных случаев на производстве и профессиональных заболеваний, в соответствии с трудовым законодательством Российской Федерации и иными нормативными правовыми актами, содержащими нормы трудового права тренер-преподаватель штатная единица 0,11200000 иной метод 1.2. Натуральные нормы, используемые при определении иных затрат, непосредственно связанных с оказанием муниципальной услуги, в том числе затраты на оплату коммунальных услуг, содержание объектов недвижимого имущества и (или) особо ценного движимого имущества в части имущества, используемого в процессе оказания муниципальной услуги 1.2.1. Натуральные нормы, используемые при определении затрат на оплату коммунальных услуг электроэнергия кВтч 2,97777778 иной метод теплоэнергия Гкал 0,03444444 иной метод водоснабжение и водоотведение куб. м 0,02777778 иной метод 1.2.2. Натуральные нормы, используемые при определении затрат на содержание объектов недвижимого имущества обслуживание и уборка помещений здания и сооружения (дезинфекция и дератизация) количество договоров 0,00002667 иной метод техническое обслуживание средств охранной защиты количество договоров 0,00007889 иной метод 2. Натуральные нормы, используемые при определении базового норматива затрат на общезыятственные нужды на оказание муниципальной услуги 2.1. Натуральные нормы, используемые при определении затрат на коммунальные услуги электроэнергия кВтч 5,78111111 иной метод теплоэнергия Гкал 0,07000000 иной метод водоснабжение и водоотведение куб. м 0,13444444 иной метод вывоз твердых коммунальных отходов куб. м/год 0,00015556 иной метод 2.2. Натуральные нормы, используемые при определении затрат на содержание объектов недвижимого имущества обслуживание и уборка помещений здания и сооружения (дезинфекция и дератизация) количество договоров 0,00012889 иной метод техническое обслуживание средств охранной защиты количество договоров 0,00038778 иной метод				

1	2	3	4	5	6
		2.3. Натуральные нормы, используемые при определении затрат на услуги связи	количество телефонных точек, ед.	0,00108889	иной метод
		услуги телефонной связи (местной, внутризонавой, междугородней и международной)			
		услуги связи по передаче данных	количество соединений Интернет, ед.	0,00015556	иной метод
		2.4. Натуральные нормы, используемые при определении затрат на оплату труда работников, которые не принимают непосредственного участия в оказании муниципальной услуги, и начисления на выплаты по оплате труда работников, которые не принимают непосредственного участия в оказании муниципальной услуги			
		директор	штатная единица	0,00015556	иной метод
		заместитель директора	штатная единица	0,00015556	иной метод
		заместитель директора по административно-хозяйственной части	штатная единица	0,00015556	иной метод
		инструктор по физической культуре	штатная единица	0,00015556	иной метод
		педагог-организатор	штатная единица	0,00015556	иной метод
		врач	штатная единица	0,00007778	иной метод
		медицинская сестра	штатная единица	0,00004444	иной метод
		секретарь руководителя	штатная единица	0,00015556	иной метод
		кладовщик	штатная единица	0,00007778	иной метод
		уборщик служебных помещений	штатная единица	0,00015556	иной метод
		рабочий по комплексному обслуживанию и ремонту зданий	штатная единица	0,00015556	иной метод
		дворник	штатная единица	0,00007778	иной метод
		вахтер	штатная единица	0,00007778	иной метод
		2.5. Натуральные нормы, используемые при определении затрат на прочие общехозяйственные нужды			
		услуги по охране, приобретаемые на основании договоров гражданско-правового характера с физическими и юридическими лицами	количество договоров	0,00031111	иной метод
		проведение медицинских осмотров	количество договоров	0,00015556	иной метод
		мыло хозяйственное	шт.	0,01555556	иной метод
		мыло туалетное	шт.	0,02333333	иной метод
		сода кальцинированная	пачка	0,00933333	иной метод
		стиральный порошок	пачка	0,00777778	иной метод
		моющее средство	пачка	0,01866667	иной метод
		хлорная известь	пачка	0,00466667	иной метод

1	2	3	4	5	6
		ткань паковочная для пола	шт.	0,01493333	иной метод
		щетки	шт.	0,00404444	иной метод
		веники	шт.	0,00373333	иной метод
		метла	шт.	0,00466667	иной метод
		электрические лампы	шт.	0,00777778	иной метод
		электрическая лампа дневного света	шт.	0,01555556	иной метод
		энергосберегающие лампы	шт.	0,00280000	иной метод
		ведро оцинкованное	шт.	0,00388889	иной метод
		ведро пластмассовое	шт.	0,00388889	иной метод
		таз	шт.	0,00388889	иной метод
		корзина для мусора	шт.	0,00388889	иной метод
		совок для мусора	шт.	0,00388889	иной метод
		швабра	шт.	0,00388889	иной метод
		лопата	шт.	0,00155556	иной метод
		перчатки резиновые	пара	0,01555556	иной метод
		анемометр	шт.	0,16666667/5 лет	иной метод
		параллан 2х местный	шт.	0,16666667/5 лет	иной метод
		парашют спасательный	шт.	1,00000000/5 лет	иной метод
		параллан тренировочный	шт.	0,66666667/5 лет	иной метод
		вариометр	шт.	1,00000000/6 лет	иной метод
	8541000.99.0.БО53АА20001	1.1. Натуральные нормы, используемые при определении базового норматива затрат, непосредственно связанных с оказанием муниципальной услуги			
		1.1. Натуральные нормы, используемые при определении затрат на оплату труда работников, непосредственно связанных с оказанием муниципальной услуги, и начисления на выплаты по оплате труда работников, непосредственно связанных с оказанием муниципальной услуги, включая страховые взносы в Пенсионный фонд Российской Федерации, Фонд социального страхования Российской Федерации и Федеральный фонд обязательного медицинского страхования, страховые взносы на обязательное социальное страхование от несчастных случаев на производстве и профессиональных заболеваний, в соответствии с трудовым законодательством Российской Федерации и иными нормативными правовыми актами, содержащими нормы трудового права			
		тренер-преподаватель	штатная единица	0,02800000	иной метод
		1.2. Натуральные нормы, используемые при определении иных затрат, непосредственно связанных с оказанием муниципальной услуги, в том числе затраты на оплату коммунальных услуг; содержание объектов недвижимого имущества и (или) особо ценного движимого имущества в части имущества, используемого в процессе оказания муниципальной услуги			
		1.2.1. Натуральные нормы, используемые при определении затрат на оплату коммунальных услуг			
Реализация дополнительных образовательных программ спортивной подготовки по неолимпийским видам спорта, этап начальной подготовки: акробатический рок-н-ролл					

1	2	3	4	5	6
		электроэнергия	кВтч	2,97777778	иной метод
		теплоэнергия	Гкал	0,03444444	иной метод
		водоснабжение и водоотведение	куб. м	0,02777778	иной метод
		1.2.2. Натуральные нормы, используемые при определении затрат на содержание объектов недвижимого имущества			
		обслуживание и уборка помещений здания и сооружения (дезинфекция и дератизация)	количество договоров	0,00002667	иной метод
		техническое обслуживание средств охранной защиты	количество договоров	0,00007889	иной метод
		2. Натуральные нормы, используемые при определении базового норматива затрат на общехозяйственные нужды на оказание муниципальной услуги			
		2.1. Натуральные нормы, используемые при определении затрат на коммунальные услуги			
		электроэнергия	кВтч	5,78111111	иной метод
		теплоэнергия	Гкал	0,07000000	иной метод
		водоснабжение и водоотведение	куб. м	0,13444444	иной метод
		вывоз твердых коммунальных отходов	куб. м/год	0,00015556	иной метод
		2.2. Натуральные нормы, используемые при определении затрат на содержание объектов недвижимого имущества			
		обслуживание и уборка помещений здания и сооружения (дезинфекция и дератизация)	количество договоров	0,00012889	иной метод
		техническое обслуживание средств охранной защиты	количество договоров	0,00038778	иной метод
		2.3. Натуральные нормы, используемые при определении затрат на услуги связи			
		услуги телефонной связи (местной, внутригородской, межгородской и международной)	количество телефонных точек, ед.	0,00108889	иной метод
		услуги связи по передаче данных	количество соединений Интернет, ед.	0,00015556	иной метод
		2.4. Натуральные нормы, используемые при определении затрат на оплату труда работников, которые не принимают непосредственного участия в оказании муниципальной услуги			
		директор	штатная единица	0,00015556	иной метод
		заместитель директора	штатная единица	0,00015556	иной метод
		заместитель директора по административно-хозяйственной части	штатная единица	0,00015556	иной метод
		инструктор по физической культуре	штатная единица	0,00015556	иной метод



1	2	3	4	5	6
		педагог-организатор	штатная единица	0,00015556	иной метод
		врач	штатная единица	0,00007778	иной метод
		медицинская сестра	штатная единица	0,00004444	иной метод
		секретарь руководителя	штатная единица	0,00015556	иной метод
		кладовщик	штатная единица	0,00007778	иной метод
		уборщик служебных помещений	штатная единица	0,00015556	иной метод
		рабочий по комплексному обслуживанию и ремонту зданий	штатная единица	0,00015556	иной метод
		дворник	штатная единица	0,00007778	иной метод
		вахтер	штатная единица	0,00007778	иной метод
		2.5. Натуральные нормы, используемые при определении затрат на прочие хозяйственные нужды			
		услуги по охране, приобретаемые на основании договоров гражданско-правового характера с физическими и юридическими лицами	количество договоров	0,00031111	иной метод
		проведение медицинских осмотров	количество договоров	0,00015556	иной метод
		мыло хозяйственное	шт.	0,01555556	иной метод
		мыло туалетное	шт.	0,02333333	иной метод
		сода кальцинированная	пачка	0,00933333	иной метод
		стиральный порошок	пачка	0,00777778	иной метод
		моющее средство	пачка	0,01866667	иной метод
		хлорная известь	пачка	0,00466667	иной метод
		ткань паковочная для пола	шт.	0,01493333	иной метод
		щетки	шт.	0,00404444	иной метод
		веники	шт.	0,00373333	иной метод
		метла	шт.	0,00466667	иной метод
		электрические лампы	шт.	0,00777778	иной метод
		электрическая лампа дневного света	шт.	0,01555556	иной метод
		энергосберегающие лампы	шт.	0,00280000	иной метод
		ведро оцинкованное	шт.	0,00388889	иной метод
		ведро пластмассовое	шт.	0,00388889	иной метод
		таз	шт.	0,00388889	иной метод
		корзина для мусора	шт.	0,00388889	иной метод
		совок для мусора	шт.	0,00388889	иной метод

1	2	3	4	5	6
Реализация дополнительных образовательных программ спортивной подготовки по неолимпийским видам спорта, тренировочный этап (этап спортивной специализации): акробатический рок-н-ролл	8541000.99.0.БО33АА21001	швабра лопата перчатки резиновые мат гимнастический мини-трамп с открытой рамой палка гимнастическая скакалка гимнастическая станок хореографический (12 мм)	шт. шт. пара шт. шт. шт. шт. шт.	0,00388889 0,00155556 0,01555556 1,00000000/5 лет 0,08333333/5 лет 1,00000000/5 лет 1,00000000/1 год 0,08333333/5 лет	иной метод иной метод иной метод иной метод иной метод иной метод иной метод иной метод
	1. Натуральные нормы, используемые при определении базового норматива затрат, непосредственно связанных с оказанием муниципальной услуги 1.1. Натуральные нормы, используемые при определении затрат на оплату труда работников, непосредственно связанных с оказанием муниципальной услуги, и начисления на выплаты по оплате труда работников, непосредственно связанных с оказанием муниципальной услуги, включая страховые взносы в Пенсионный фонд Российской Федерации, Фонд социального страхования Российской Федерации и Федеральный фонд обязательного медицинского страхования, страховые взносы на обязательное социальное страхование от несчастных случаев на производстве и профессиональных заболеваний, в соответствии с трудовым законодательством Российской Федерации и иными нормативными правовыми актами, содержащими нормы трудового права тренер-преподаватель штатная единица 0,11200000 иной метод 1.2. Натуральные нормы, используемые при определении иных затрат, непосредственно связанных с оказанием муниципальной услуги, в том числе затраты на оплату коммунальных услуг, содержание объектов недвижимого имущества и (или) особо ценного движимого имущества в части имущества, используемого в процессе оказания муниципальной услуги 1.2.1. Натуральные нормы, используемые при определении затрат на оплату коммунальных услуг электроэнергия кВтч 2,97777778 иной метод теплоэнергия Гкал 0,03444444 иной метод водоснабжение и водоотведение куб. м 0,02777778 иной метод 1.2.2. Натуральные нормы, используемые при определении затрат на содержание объектов недвижимого имущества обслуживание и уборка помещений здания и сооружения (дезинфекция и дератизация) количество договоров 0,00002667 иной метод техническое обслуживание средств охранной защиты количество договоров 0,00007889 иной метод 2. Натуральные нормы, используемые при определении базового норматива затрат на общезыщательные нужды на оказание муниципальной услуги 2.1. Натуральные нормы, используемые при определении затрат на коммунальные услуги электроэнергия кВтч 5,78111111 иной метод				

1	2	3	4	5	6
		теплоэнергия	Г/кал	0,07000000	иной метод
		водоснабжение и водоотведение	куб. м	0,13444444	иной метод
		вывоз твердых коммунальных отходов	куб. м/год	0,00015556	иной метод
		2.2. Натуральные нормы, используемые при определении затрат на содержание объектов недвижимого имущества			
		обслуживание и уборка помещений здания и сооружения (дезинфекция и дератизация)	количество договоров	0,00012889	иной метод
		техническое обслуживание средств охранной защиты	количество договоров	0,00038778	иной метод
		2.3. Натуральные нормы, используемые при определении затрат на услуги связи			
		услуги телефонной связи (местной, внутризоной, междугородней и международной)	количество телефонных точек, ед.	0,00108889	иной метод
		услуги связи по передаче данных	количество соединений Интернет, ед.	0,00015556	иной метод
		2.4. Натуральные нормы, используемые при определении затрат на оплату труда работников, которые не принимают непосредственного участия в оказании муниципальной услуги			
		директор	штатная единица	0,00015556	иной метод
		заместитель директора	штатная единица	0,00015556	иной метод
		заместитель директора по административно-хозяйственной части	штатная единица	0,00015556	иной метод
		инструктор по физической культуре	штатная единица	0,00015556	иной метод
		педагог-организатор	штатная единица	0,00015556	иной метод
		врач	штатная единица	0,00007778	иной метод
		медицинская сестра	штатная единица	0,00004444	иной метод
		секретарь руководителя	штатная единица	0,00015556	иной метод
		кладовщик	штатная единица	0,00007778	иной метод
		уборщик служебных помещений	штатная единица	0,00015556	иной метод
		рабочий по комплексному обслуживанию и ремонту зданий	штатная единица	0,00015556	иной метод
		дворник	штатная единица	0,00007778	иной метод
		вахтер	штатная единица	0,00007778	иной метод
		2.5. Натуральные нормы, используемые при определении затрат на прочие хозяйственные нужды			

1	2	3	4	5	6
		услуги по охране, приобретаемые на основании договоров гражданско-правового характера с физическими и юридическими лицами	количество договоров	0,00031111	иной метод
		проведение медицинских осмотров	количество договоров	0,00015556	иной метод
		мыло хозяйственное	шт.	0,01555556	иной метод
		мыло туалетное	шт.	0,02333333	иной метод
		сода кальцинированная	пачка	0,00933333	иной метод
		стиральный порошок	пачка	0,00777778	иной метод
		моющее средство	пачка	0,01866667	иной метод
		хлорная известь	пачка	0,00466667	иной метод
		ткань паковочная для пола	шт.	0,01493333	иной метод
		щетки	шт.	0,00404444	иной метод
		веники	шт.	0,00373333	иной метод
		метла	шт.	0,00466667	иной метод
		электрические лампы	шт.	0,00777778	иной метод
		электрическая лампа дневного света	шт.	0,01555556	иной метод
		энергосберегающие лампы	шт.	0,00280000	иной метод
		ведро оцинкованное	шт.	0,00388889	иной метод
		ведро пластмассовое	шт.	0,00388889	иной метод
		таз	шт.	0,00388889	иной метод
		корзина для мусора	шт.	0,00388889	иной метод
		совок для мусора	шт.	0,00388889	иной метод
		швабра	шт.	0,00388889	иной метод
		лопата	шт.	0,00155556	иной метод
		перчатки резиновые	пара	0,01555556	иной метод
		мат гимнастический	шт.	1,00000000/5 лет	иной метод
		мини-трамп с открытой рамой	шт.	0,20000000/5 лет	иной метод
		палка гимнастическая	шт.	1,00000000/5 лет	иной метод
		скакалка гимнастическая	шт.	1,00000000/1 год	иной метод
		станок хореографический (12 мм)	шт.	0,20000000/5 лет	иной метод
		напольное покрытие (4 х 4 м)	шт.	0,20000000/5 лет	иной метод



1	2	3	4	5	6
	2.3. Натуральные нормы, используемые при определении затрат на услуги связи	услуги телефонной связи (местной, внутризоной, междугородней и международной)	количество телефонных точек, ед.	0,00108889	иной метод
	услуги связи по передаче данных		количество соединений Интернет, ед.	0,00015556	иной метод
	2.4. Натуральные нормы, используемые при определении затрат на оплату труда работников, которые не принимают непосредственного участия в оказании муниципальной услуги	директор	штатная единица	0,00015556	иной метод
	заместитель директора		штатная единица	0,00015556	иной метод
	заместитель директора по административно-хозяйственной части		штатная единица	0,00015556	иной метод
	инструктор по физической культуре		штатная единица	0,00015556	иной метод
	педагог-организатор		штатная единица	0,00015556	иной метод
	врач		штатная единица	0,00007778	иной метод
	медицинская сестра		штатная единица	0,00004444	иной метод
	секретарь руководителя		штатная единица	0,00015556	иной метод
	кладовщик		штатная единица	0,00007778	иной метод
	уборщик служебных помещений		штатная единица	0,00015556	иной метод
	рабочий по комплексному обслуживанию и ремонту зданий		штатная единица	0,00015556	иной метод
	дворник		штатная единица	0,00007778	иной метод
	вахтер		штатная единица	0,00007778	иной метод
	2.5. Натуральные нормы, используемые при определении затрат на прочие хозяйственные нужды	услуги по охране, приобретаемые на основании договоров гражданско-правового характера с физическими и юридическими лицами	количество договоров	0,00031111	иной метод
	проведение медицинских осмотров		количество договоров	0,00015556	иной метод
	мыло хозяйственное		шт.	0,01555556	иной метод
	мыло туалетное		шт.	0,02333333	иной метод
	сода кальцинированная		пачка	0,00933333	иной метод
	стиральный порошок		пачка	0,00777778	иной метод
	моющее средство		пачка	0,01866667	иной метод
	хлорная известь		пачка	0,00466667	иной метод

1	2	3	4	5	6
		ткань паковочная для пола	шт.	0,01493333	иной метод
		щетки	шт.	0,00404444	иной метод
		веники	шт.	0,00373333	иной метод
		метла	шт.	0,00466667	иной метод
		электрические лампы	шт.	0,00777778	иной метод
		электрическая лампа дневного света	шт.	0,01555556	иной метод
		энергосберегающие лампы	шт.	0,00280000	иной метод
		ведро оцинкованное	шт.	0,00388889	иной метод
		ведро пластмассовое	шт.	0,00388889	иной метод
		таз	шт.	0,00388889	иной метод
		корзина для мусора	шт.	0,00388889	иной метод
		совок для мусора	шт.	0,00388889	иной метод
		швабра	шт.	0,00388889	иной метод
		лопата	шт.	0,00155556	иной метод
		перчатки резиновые	пара	0,01555556	иной метод
		мотоцикл 80 см3	шт.	0,75000000/2 года	иной метод
		стартовая машина для мотокросса	комплект	0,12500000/2 года	иной метод
		переносная стойка для ремонта мотоцикла	пара	0,37500000/2 года	иной метод
		ТСМ	л.	65,00000000/1 год	иной метод
		мотоцикл 125 см3	пара	0,37500000/2 года	иной метод
	8541000.99.0.БО53АБ77001	1.1. Натуральные нормы, используемые при определении базового норматива затрат, непосредственно связанных с оказанием муниципальной услуги			
		1.1. Натуральные нормы, используемые при определении затрат на оплату труда работников, непосредственно связанных с оказанием муниципальной услуги, и начисления на выплаты по оплате труда работников, непосредственно связанных с оказанием муниципальной услуги, включая страховые взносы в Пенсионный фонд Российской Федерации, Фонд социального страхования Российской Федерации и Федеральный фонд обязательного медицинского страхования, страховые взносы на обязательное социальное страхование от несчастных случаев на производстве и профессиональных заболеваний, в соответствии с трудовым законодательством Российской Федерации и иными нормативными правовыми актами, содержащими нормы трудового права			
		тренер-преподаватель	штатная единица	0,11200000	иной метод
		1.2. Натуральные нормы, используемые при определении иных затрат, непосредственно связанных с оказанием муниципальной услуги, в том числе затраты на оплату коммунальных услуг; содержание объектов недвижимого имущества и (или) особо ценного движимого имущества в части имущества, используемого в процессе оказания муниципальной услуги			
		1.2.1. Натуральные нормы, используемые при определении затрат на оплату коммунальных услуг			
Реализация дополнительных образовательных программ спортивной подготовки по неолимпийским видам спорта, тренировочный этап (этап спортивной специализации): мотоциклетный спорт					



1	2	3	4	5	6
		электроэнергия	кВтч	2,97777778	иной метод
		теплоэнергия	Гкал	0,03444444	иной метод
		водоснабжение и водоотведение	куб. м	0,02777778	иной метод
		1.2.2. Натуральные нормы, используемые при определении затрат на содержание объектов недвижимого имущества			
		обслуживание и уборка помещений здания и сооружения (дезинфекция и дератизация)	количество договоров	0,00002667	иной метод
		техническое обслуживание средств охранной защиты	количество договоров	0,00007889	иной метод
		2. Натуральные нормы, используемые при определении базового норматива затрат на общехозяйственные нужды на оказание муниципальной услуги			
		2.1. Натуральные нормы, используемые при определении затрат на коммунальные услуги			
		электроэнергия	кВтч	5,78111111	иной метод
		теплоэнергия	Гкал	0,07000000	иной метод
		водоснабжение и водоотведение	куб. м	0,13444444	иной метод
		вывоз твердых коммунальных отходов	куб. м/год	0,00015556	иной метод
		2.2. Натуральные нормы, используемые при определении затрат на содержание объектов недвижимого имущества			
		обслуживание и уборка помещений здания и сооружения (дезинфекция и дератизация)	количество договоров	0,00012889	иной метод
		техническое обслуживание средств охранной защиты	количество договоров	0,00038778	иной метод
		2.3. Натуральные нормы, используемые при определении затрат на услуги связи			
		услуги телефонной связи (местной, внутризонавой, междугородней и международной)	количество телефонных точек, ед.	0,00108889	иной метод
		услуги связи по передаче данных	количество соединений Интернет, ед.	0,00015556	иной метод
		2.4. Натуральные нормы, используемые при определении затрат на оплату труда работников, которые не принимают непосредственного участия в оказании муниципальной услуги, и начисления на выплаты по оплате труда работников, которые не принимают непосредственного участия в оказании муниципальной услуги			
		директор	штатная единица	0,00015556	иной метод
		заместитель директора	штатная единица	0,00015556	иной метод
		заместитель директора по административно-хозяйственной части	штатная единица	0,00015556	иной метод
		инструктор по физической культуре	штатная единица	0,00015556	иной метод

1	2	3	4	5	6
		педагог-организатор	штатная единица	0,00015556	иной метод
		врач	штатная единица	0,00007778	иной метод
		медицинская сестра	штатная единица	0,00004444	иной метод
		секретарь руководителя	штатная единица	0,00015556	иной метод
		кладовщик	штатная единица	0,00007778	иной метод
		уборщик служебных помещений	штатная единица	0,00015556	иной метод
		рабочий по комплексному обслуживанию и ремонту зданий	штатная единица	0,00015556	иной метод
		дворник	штатная единица	0,00007778	иной метод
		вахтер	штатная единица	0,00007778	иной метод
		2.5. Натуральные нормы, используемые при определении затрат на прочие хозяйственные нужды			
		услуги по охране, приобретаемые на основании договоров гражданско-правового характера с физическими и юридическими лицами	количество договоров	0,00031111	иной метод
		проведение медицинских осмотров	количество договоров	0,00015556	иной метод
		мыло хозяйственное	шт.	0,01555556	иной метод
		мыло туалетное	шт.	0,02333333	иной метод
		сода кальцинированная	пачка	0,00933333	иной метод
		стиральный порошок	пачка	0,00777778	иной метод
		моющее средство	пачка	0,01866667	иной метод
		хлорная известь	пачка	0,00466667	иной метод
		ткань паковочная для пола	шт.	0,01493333	иной метод
		щетки	шт.	0,00404444	иной метод
		веники	шт.	0,00373333	иной метод
		метла	шт.	0,00466667	иной метод
		электрические лампы	шт.	0,00777778	иной метод
		электрическая лампа дневного света	шт.	0,01555556	иной метод
		энергосберегающие лампы	шт.	0,00280000	иной метод
		ведро оцинкованное	шт.	0,00388889	иной метод
		ведро пластмассовое	шт.	0,00388889	иной метод
		таз	шт.	0,00388889	иной метод
		корзина для мусора	шт.	0,00388889	иной метод
		совок для мусора	шт.	0,00388889	иной метод

1	2	3	4	5	6
Реализация дополнительных образовательных программ спортивной подготовки по неолимпийским видам спорта, этап совершенствования спортивного мастера: мотоциклетный спорт	8541000.99.0.БО53АБ78001	швабра лопата перчатки резиновые Мотоцикл 80 см3 Стартовая машина для мотокросса переносная стойка для ремонта мотоцикла ГСМ мотоцикл 125 см3 запасное колесо	шт. шт. пара шт. шт. шт. л. шт. шт.	0,00388889 0,00155556 0,01555556 0,50000000/2 года 0,16666667/2 года 0,50000000/2 года 86,66666667/1 год 0,50000000/2 года 1,00000000/1 год	иной метод иной метод иной метод иной метод иной метод иной метод иной метод иной метод иной метод
	1. Натуральные нормы, используемые при определении базового норматива затрат, непосредственно связанных с оказанием муниципальной услуги 1.1. Натуральные нормы, используемые при определении затрат на оплату труда работников, непосредственно связанных с оказанием муниципальной услуги, и начисления на выплаты по оплате труда работников, непосредственно связанных с оказанием муниципальной услуги, включая страховые взносы в Пенсионный фонд Российской Федерации, Фонд социального страхования Российской Федерации и Федеральный фонд обязательного медицинского страхования, страховые взносы на обязательное социальное страхование от несчастных случаев на производстве и профессиональных заболеваний, в соответствии с трудовым законодательством Российской Федерации и иными нормативными правовыми актами, содержащими нормы трудового права тренер-преподаватель штатная единица 0,35300000 иной метод				
	1.2. Натуральные нормы, используемые при определении иных затрат, непосредственно связанных с оказанием муниципальной услуги, в том числе затраты на оплату коммунальных услуг, содержание объектов недвижимого имущества и (или) особо ценного движимого имущества в части имущества, используемого в процессе оказания муниципальной услуги 1.2.1. Натуральные нормы, используемые при определении затрат на оплату коммунальных услуг электроэнергия кВтч 2,97777778 иной метод теплоэнергия Гкал 0,03444444 иной метод водоснабжение и водоотведение куб. м 0,02777778 иной метод				
	1.2.2. Натуральные нормы, используемые при определении затрат на содержание объектов недвижимого имущества обслуживание и уборка помещений здания и сооружений (дезинфекция и дератизация) количество договоров 0,00002667 иной метод техническое обслуживание средств охранной защиты количество договоров 0,00007889 иной метод				
	2. Натуральные нормы, используемые при определении базового норматива затрат на общехозяйственные нужды на оказание муниципальной услуги 2.1. Натуральные нормы, используемые при определении затрат на коммунальные услуги				

1	2	3	4	5	6
	электроэнергия		кВтч	5,78111111	иной метод
	теплоэнергия		Гкал	0,07000000	иной метод
	водоснабжение и водоотведение		куб. м	0,13444444	иной метод
	вывоз твердых коммунальных отходов		куб. м/год	0,00015556	иной метод
	2.2. Натуральные нормы, используемые при определении затрат на содержание объектов недвижимого имущества				
	обслуживание и уборка помещений здания и сооружения (дезинфекция и дератизация)	количество договоров		0,00012889	иной метод
	техническое обслуживание средств охранной защиты	количество договоров		0,00038778	иной метод
	2.3. Натуральные нормы, используемые при определении затрат на услуги связи				
	услуги телефонной связи (местной, внутризоной, междугородней и международной)	количество телефонных точек, ед.		0,00108889	иной метод
	услуги связи по передаче данных	количество соединений Интернет, ед.		0,00015556	иной метод
	2.4. Натуральные нормы, используемые при определении затрат на оплату труда работников, которые не принимают непосредственного участия в оказании муниципальной услуги, и начисления на выплаты по оплате труда работников, которые не принимают непосредственного участия в оказании муниципальной услуги				
	директор	штатная единица		0,00015556	иной метод
	заместитель директора	штатная единица		0,00015556	иной метод
	заместитель директора по административно-хозяйственной части	штатная единица		0,00015556	иной метод
	инструктор по физической культуре	штатная единица		0,00015556	иной метод
	педагог-организатор	штатная единица		0,00015556	иной метод
	врач	штатная единица		0,00007778	иной метод
	медицинская сестра	штатная единица		0,00004444	иной метод
	секретарь руководителя	штатная единица		0,00015556	иной метод
	кладовщик	штатная единица		0,00007778	иной метод
	уборщик служебных помещений	штатная единица		0,00015556	иной метод
	работчий по комплексному обслуживанию и ремонту зданий	штатная единица		0,00015556	иной метод
	дворник	штатная единица		0,00007778	иной метод
	вахтер	штатная единица		0,00007778	иной метод
	2.5. Натуральные нормы, используемые при определении затрат на прочие общехозяйственные нужды				

1	2	3	4	5	6
		услуги по охране, приобретаемые на основании договоров гражданско-правового характера с физическими и юридическими лицами	количество договоров	0,00031111	иной метод
		проведение медицинских осмотров	количество договоров	0,00015556	иной метод
		мыло хозяйственное	шт.	0,01555556	иной метод
		мыло туалетное	шт.	0,02333333	иной метод
		сода кальцинированная	пачка	0,00933333	иной метод
		стиральный порошок	пачка	0,00777778	иной метод
		моющее средство	пачка	0,01866667	иной метод
		хлорная известь	пачка	0,00466667	иной метод
		ткань паковочная для пола	шт.	0,01493333	иной метод
		щетки	шт.	0,00404444	иной метод
		веники	шт.	0,00373333	иной метод
		метла	шт.	0,00466667	иной метод
		электрические лампы	шт.	0,00777778	иной метод
		электрическая лампа дневного света	шт.	0,01555556	иной метод
		энергосберегающие лампы	шт.	0,00280000	иной метод
		ведро оцинкованное	шт.	0,00388889	иной метод
		ведро пластмассовое	шт.	0,00388889	иной метод
		таз	шт.	0,00388889	иной метод
		корзина для мусора	шт.	0,00388889	иной метод
		совок для мусора	шт.	0,00388889	иной метод
		швабра	шт.	0,00388889	иной метод
		лопата	шт.	0,00155556	иной метод
		перчатки резиновые	пара	0,01555556	иной метод
		мотоцикл 85 см3	шт.	1,00000000/2 года	иной метод
		стартовая машина для мотокросса	шт.	1,00000000/2 года	иной метод
		переносная стойка для ремонта мотоцикла	шт.	1,00000000/2 года	иной метод
		ГСМ	л.	173,33333333/1год	иной метод
		мотоцикл 125 см3	шт.	1,00000000/2 года	иной метод
		мотоцикл 250 см3	шт.	0,33333333/2 года	иной метод

1	Реализация дополнительных образовательных программ спортивной подготовки по неолимпийским видам спорта, этап начальной подготовки: парашютный спорт	8541000.99.0.БО53АБ84001	2	3	4	5	6
1. Натуральные нормы, используемые при определении базового норматива затрат, непосредственно связанных с оказанием муниципальной услуги							
1.1. Натуральные нормы, используемые при определении затрат на оплату труда работников, непосредственно связанных с оказанием муниципальной услуги, и начисления на выплаты по оплате труда работников, непосредственно связанных с оказанием муниципальной услуги, включая страховые взносы в Пенсионный фонд Российской Федерации, Фонд социального страхования Российской Федерации и Федеральный фонд обязательного медицинского страхования, страховые взносы на обязательное социальное страхование от несчастных случаев на производстве и профессиональных заболеваний, в соответствии с трудовым законодательством Российской Федерации и иными нормативными правовыми актами, содержащими нормы трудового права							
тренер-преподаватель					штатная единица	0,03700000	иной метод
1.2. Натуральные нормы, используемые при определении иных затрат, непосредственно связанных с оказанием муниципальной услуги, в том числе затраты на оплату коммунальных услуг, содержание объектов недвижимого имущества и (или) особо ценного движимого имущества в части имущества, используемого в процессе оказания муниципальной услуги							
1.2.1. Натуральные нормы, используемые при определении затрат на оплату коммунальных услуг							
электроэнергия					кВтч	2,97777778	иной метод
теплоэнергия					Гкал	0,03444444	иной метод
водоснабжение и водоотведение					куб. м	0,02777778	иной метод
1.2.2. Натуральные нормы, используемые при определении затрат на содержание объектов недвижимого имущества							
обслуживание и уборка помещений здания и сооружения (дезинфекция и дератизация)					количество договоров	0,00002667	иной метод
техническое обслуживание средств охранной защиты					количество договоров	0,00007889	иной метод
2. Натуральные нормы, используемые при определении базового норматива затрат на общезаявленные нужды на оказание муниципальной услуги							
2.1. Натуральные нормы, используемые при определении затрат на коммунальные услуги							
электроэнергия					кВтч	5,78111111	иной метод
теплоэнергия					Гкал	0,07000000	иной метод
водоснабжение и водоотведение					куб. м	0,13444444	иной метод
вывоз твердых коммунальных отходов					куб. м/год	0,00015556	иной метод
2.2. Натуральные нормы, используемые при определении затрат на содержание объектов недвижимого имущества							
обслуживание и уборка помещений здания и сооружения (дезинфекция и дератизация)					количество договоров	0,00012889	иной метод
техническое обслуживание средств охранной защиты					количество договоров	0,00038778	иной метод

1	2	3	4	5	6
		2.3. Натуральные нормы, используемые при определении затрат на услуги связи	количество телефонных точек, ед.	0,00108889	иной метод
		услуги телефонной связи (местной, внутризоной, междугородней и международной)			
		услуги связи по передаче данных	количество соединений Интернет, ед.	0,00015556	иной метод
		2.4. Натуральные нормы, используемые при определении затрат на оплату труда работников, которые не принимают непосредственного участия в оказании муниципальной услуги, и начисления на выплаты по оплате труда работников, которые не принимают непосредственного участия в оказании муниципальной услуги			
		директор	штатная единица	0,00015556	иной метод
		заместитель директора	штатная единица	0,00015556	иной метод
		заместитель директора по административно-хозяйственной части	штатная единица	0,00015556	иной метод
		инструктор по физической культуре	штатная единица	0,00015556	иной метод
		педагог-организатор	штатная единица	0,00015556	иной метод
		врач	штатная единица	0,00007778	иной метод
		медицинская сестра	штатная единица	0,00004444	иной метод
		секретарь руководителя	штатная единица	0,00015556	иной метод
		кладовщик	штатная единица	0,00007778	иной метод
		уборщик служебных помещений	штатная единица	0,00015556	иной метод
		рабочий по комплексному обслуживанию и ремонту зданий	штатная единица	0,00015556	иной метод
		дворник	штатная единица	0,00007778	иной метод
		вахтер	штатная единица	0,00007778	иной метод
		2.5. Натуральные нормы, используемые при определении затрат на прочие хозяйственные нужды			
		услуги по охране, приобретаемые на основании договоров гражданско-правового характера с физическими и юридическими лицами	количество договоров	0,00031111	иной метод
		проведение медицинских осмотров	количество договоров	0,00015556	иной метод
		мыло хозяйственное	шт.	0,01555556	иной метод
		мыло туалетное	шт.	0,02333333	иной метод
		сода кальцинированная	пачка	0,00933333	иной метод
		стиральный порошок	пачка	0,00777778	иной метод
		моющее средство	пачка	0,01866667	иной метод
		хлорная известь	пачка	0,00466667	иной метод



1	2	3	4	5	6
		ткань паковочная для пола щетки веники метла электрические лампы электрическая лампа дневного света энергосберегающие лампы ведро оцинкованное ведро пластмассовое таз корзина для мусора совок для мусора швабра лопата перчатки резиновые двухместная парашютная система высотомер учебная подвесная система электронный страхующий прибор стропопояс	шт. шт. шт. шт. шт. шт. шт. шт. шт. шт. шт. шт. пара шт. шт. шт. шт.	0,01493333 0,00404444 0,00373333 0,00466667 0,00777778 0,01555556 0,00280000 0,00388889 0,00388889 0,00388889 0,00388889 0,00388889 0,00155556 0,01555556 0,22222222/5 лет 0,66666667/5 лет 0,55555556/5 лет 1,00000000/5 лет 0,66666667/5 лет	иной метод иной метод иной метод иной метод иной метод иной метод иной метод иной метод иной метод иной метод иной метод иной метод иной метод иной метод иной метод иной метод иной метод иной метод
Реализация дополнительных образовательных программ спортивной подготовки по неолимпийским видам спорта, тренировочный этап (этап спортивной специализации): парашютный спорт	8541000.99.0.БО53АБ85001	1. Натуральные нормы, используемые при определении базового норматива затрат, непосредственно связанных с оказанием муниципальной услуги 1.1. Натуральные нормы, используемые при определении затрат на оплату труда работников, непосредственно связанных с оказанием муниципальной услуги, и начисления на выплаты по оплате труда работников, непосредственно связанных с оказанием муниципальной услуги, включая страховые взносы в Пенсионный фонд Российской Федерации, Фонд социального страхования Российской Федерации и Федеральный фонд обязательного медицинского страхования, страховые взносы на обязательное социальное страхование от несчастных случаев на производстве и профессиональных заболеваний, в соответствии с трудовым законодательством Российской Федерации и иными нормативными правовыми актами, содержащими нормы трудового права	штатная единица штатная единица	0,09300000	иной метод иной метод

1	2	3	4	5	6
		электроэнергия	кВтч	2,97777778	иной метод
		теплоэнергия	Гкал	0,03444444	иной метод
		водоснабжение и водоотведение	куб. м	0,02777778	иной метод
		1.2.2. Натуральные нормы, используемые при определении затрат на содержание объектов недвижимого имущества			
		обслуживание и уборка помещений здания и сооружения (дезинфекция и дератизация)	количество договоров	0,00002667	иной метод
		техническое обслуживание средств охранной защиты	количество договоров	0,00007889	иной метод
		2. Натуральные нормы, используемые при определении базового норматива затрат на общехозяйственные нужды на оказание муниципальной услуги			
		2.1. Натуральные нормы, используемые при определении затрат на коммунальные услуги			
		электроэнергия	кВтч	5,78111111	иной метод
		теплоэнергия	Гкал	0,07000000	иной метод
		водоснабжение и водоотведение	куб. м	0,13444444	иной метод
		вывоз твердых коммунальных отходов	куб. м/год	0,00015556	иной метод
		2.2. Натуральные нормы, используемые при определении затрат на содержание объектов недвижимого имущества			
		обслуживание и уборка помещений здания и сооружения (дезинфекция и дератизация)	количество договоров	0,00012889	иной метод
		техническое обслуживание средств охранной защиты	количество договоров	0,00038778	иной метод
		2.3. Натуральные нормы, используемые при определении затрат на услуги связи			
		услуги телефонной связи (местной, внутризоной, междугородней и международной)	количество телефонных точек, ед.	0,00108889	иной метод
		услуги связи по передаче данных	количество соединений Интернет, ед.	0,00015556	иной метод
		2.4. Натуральные нормы, используемые при определении затрат на оплату труда работников, которые не принимают непосредственного участия в оказании муниципальной услуги			
		директор	штатная единица	0,00015556	иной метод
		заместитель директора	штатная единица	0,00015556	иной метод
		заместитель директора по административно-хозяйственной части	штатная единица	0,00015556	иной метод
		инструктор по физической культуре	штатная единица	0,00015556	иной метод

1	2	3	4	5	6
		педагог-организатор	штатная единица	0,00015556	иной метод
		врач	штатная единица	0,00007778	иной метод
		медицинская сестра	штатная единица	0,00004444	иной метод
		секретарь руководителя	штатная единица	0,00015556	иной метод
		кладовщик	штатная единица	0,00007778	иной метод
		уборщик служебных помещений	штатная единица	0,00015556	иной метод
		рабочий по комплексному обслуживанию и ремонту зданий	штатная единица	0,00015556	иной метод
		дворник	штатная единица	0,00007778	иной метод
		вахтер	штатная единица	0,00007778	иной метод
		2.5. Натуральные нормы, используемые при определении затрат на прочие хозяйственные нужды			
		услуги по охране, приобретаемые на основании договоров гражданско-правового характера с физическими и юридическими лицами	количество договоров	0,00031111	иной метод
		проведение медицинских осмотров	количество договоров	0,00015556	иной метод
		мыло хозяйственное	шт.	0,01555556	иной метод
		мыло туалетное	шт.	0,02333333	иной метод
		сода кальцинированная	пачка	0,00933333	иной метод
		стиральный порошок	пачка	0,00777778	иной метод
		моющее средство	пачка	0,01866667	иной метод
		хлорная известь	пачка	0,00466667	иной метод
		ткань паковочная для пола	шт.	0,01493333	иной метод
		щетки	шт.	0,00404444	иной метод
		веники	шт.	0,00373333	иной метод
		метла	шт.	0,00466667	иной метод
		электрические лампы	шт.	0,00777778	иной метод
		электрическая лампа дневного света	шт.	0,01555556	иной метод
		энергосберегающие лампы	шт.	0,00280000	иной метод
		ведро оцинкованное	шт.	0,00388889	иной метод
		ведро пластмассовое	шт.	0,00388889	иной метод
		таз	шт.	0,00388889	иной метод
		корзина для мусора	шт.	0,00388889	иной метод
		совок для мусора	шт.	0,00388889	иной метод

1	2	3	4	5	6
Реализация дополнительных образовательных программ спортивной подготовки по неоллимпийским видам спорта, этап совершенствования спортивного мастера: парашютный спорт	8541000.99.0.БО53АВ86001	<p>швабра</p> <p>лопата</p> <p>перчатки резиновые</p> <p>двухместная парашютная система</p> <p>высотомер</p> <p>учебная подвесная система</p> <p>электронный страховочный прибор</p> <p>стропорез</p> <p>укладочное полотно</p>	<p>шт.</p> <p>шт.</p> <p>пара</p> <p>шт.</p> <p>шт.</p> <p>шт.</p> <p>шт.</p> <p>шт.</p>	<p>0,00388889</p> <p>0,00155556</p> <p>0,01555556</p> <p>0,33333333/5 лет</p> <p>1,00000000/5 лет</p> <p>0,83333333/5 лет</p> <p>1,00000000/5 лет</p> <p>1,00000000/5 лет</p> <p>0,16666667/3 года</p>	<p>иной метод</p> <p>иной метод</p> <p>иной метод</p> <p>иной метод</p> <p>иной метод</p> <p>иной метод</p> <p>иной метод</p> <p>иной метод</p>
	<p>1. Натуральные нормы, используемые при определении базового норматива затрат, непосредственно связанных с оказанием муниципальной услуги</p> <p>1.1. Натуральные нормы, используемые при определении затрат на оплату труда работников, непосредственно связанных с оказанием муниципальной услуги, и начисления на выплаты по оплате труда работников, непосредственно связанных с оказанием муниципальной услуги, включая страховые взносы в Пенсионный фонд Российской Федерации, Фонд социального страхования Российской Федерации и Федеральный фонд обязательного медицинского страхования, страховые взносы на обязательное социальное страхование от несчастных случаев на производстве и профессиональных заболеваний, в соответствии с трудовым законодательством Российской Федерации и иными нормативными правовыми актами, содержащими нормы трудового права тренер-преподаватель</p> <p>штатная единица</p> <p>0,61000000</p> <p>иной метод</p> <p>1.2. Натуральные нормы, используемые при определении иных затрат, непосредственно связанных с оказанием муниципальной услуги, в том числе затраты на оплату коммунальных услуг, содержание объектов недвижимого имущества и (или) особо ценного движимого имущества в части имущества, используемого в процессе оказания муниципальной услуги</p> <p>1.2.1. Натуральные нормы, используемые при определении затрат на оплату коммунальных услуг</p> <p>электроэнергия</p> <p>кВтч</p> <p>2,97777778</p> <p>иной метод</p> <p>теплоэнергия</p> <p>Гкал</p> <p>0,03444444</p> <p>иной метод</p> <p>водоснабжение и водоотведение</p> <p>куб. м</p> <p>0,02777778</p> <p>иной метод</p> <p>1.2.2. Натуральные нормы, используемые при определении затрат на содержание объектов недвижимого имущества</p> <p>обслуживание и уборка помещений здания и сооружений (дезинфекция и дератизация)</p> <p>количество договоров</p> <p>0,00002667</p> <p>иной метод</p> <p>техническое обслуживание средств охранной защиты</p> <p>количество договоров</p> <p>0,00007889</p> <p>иной метод</p> <p>2. Натуральные нормы, используемые при определении базового норматива затрат на общехозяйственные нужды на оказание муниципальной услуги</p> <p>2.1. Натуральные нормы, используемые при определении затрат на коммунальные услуги</p>				

1	2	3	4	5	6
		электроэнергия	кВтч	5,78111111	иной метод
		теплоэнергия	Гкал	0,07000000	иной метод
		водоснабжение и водоотведение	куб. м	0,13444444	иной метод
		вывоз твердых коммунальных отходов	куб. м/год	0,00015556	иной метод
		2.2. Натуральные нормы, используемые при определении затрат на содержание объектов недвижимого имущества			
		обслуживание и уборка помещений здания и сооружения (дезинфекция и дератизация)	количество договоров	0,00012889	иной метод
		техническое обслуживание средств охранной защиты	количество договоров	0,00038778	иной метод
		2.3. Натуральные нормы, используемые при определении затрат на услуги связи			
		услуги телефонной связи (местной, внутризоновой, междугородней и международной)	количество телефонных точек, ед.	0,00108889	иной метод
		услуги связи по передаче данных	количество соединений Интернет, ед.	0,00015556	иной метод
		2.4. Натуральные нормы, используемые при определении затрат на оплату труда работников, которые не принимают непосредственного участия в оказании муниципальной услуги			
		директор	штатная единица	0,00015556	иной метод
		заместитель директора	штатная единица	0,00015556	иной метод
		заместитель директора по административно-хозяйственной части	штатная единица	0,00015556	иной метод
		инструктор по физической культуре	штатная единица	0,00015556	иной метод
		педагог-организатор	штатная единица	0,00015556	иной метод
		врач	штатная единица	0,00007778	иной метод
		медицинская сестра	штатная единица	0,00004444	иной метод
		секретарь руководителя	штатная единица	0,00015556	иной метод
		кладовщик	штатная единица	0,00007778	иной метод
		уборщик служебных помещений	штатная единица	0,00015556	иной метод
		работчий по комплексному обслуживанию и ремонту зданий	штатная единица	0,00015556	иной метод
		дворник	штатная единица	0,00007778	иной метод
		вахтер	штатная единица	0,00007778	иной метод
		2.5. Натуральные нормы, используемые при определении затрат на прочие общехозяйственные нужды			

1	2	3	4	5	6
		услуги по охране, приобретаемые на основании договоров гражданско-правового характера с физическими и юридическими лицами	количество договоров	0,00031111	иной метод
		проведение медицинских осмотров	количество договоров	0,00015556	иной метод
		мыло хозяйственное	шт.	0,01555556	иной метод
		мыло туалетное	шт.	0,02333333	иной метод
		сода кальцинированная	пачка	0,00933333	иной метод
		стиральный порошок	пачка	0,00777778	иной метод
		моющее средство	пачка	0,01866667	иной метод
		хлорная известь	пачка	0,00466667	иной метод
		ткань паковочная для пола	шт.	0,01493333	иной метод
		щетки	шт.	0,00404444	иной метод
		веники	шт.	0,00373333	иной метод
		метла	шт.	0,00466667	иной метод
		электрические лампы	шт.	0,00777778	иной метод
		электрическая лампа дневного света	шт.	0,01555556	иной метод
		энергосберегающие лампы	шт.	0,00280000	иной метод
		ведро оцинкованное	шт.	0,00388889	иной метод
		ведро пластмассовое	шт.	0,00388889	иной метод
		таз	шт.	0,00388889	иной метод
		корзина для мусора	шт.	0,00388889	иной метод
		совок для мусора	шт.	0,00388889	иной метод
		швабра	шт.	0,00388889	иной метод
		лопата	шт.	0,00155556	иной метод
		перчатки резиновые	пара	0,01555556	иной метод
		двухместная парашютная система	шт.	0,50000000/5 лет	иной метод
		высотомер	шт.	1,00000000/5 лет	иной метод
		учебная подвесная система	шт.	1,00000000/5 лет	иной метод
		стропорез	шт.	1,50000000/5 лет	иной метод





1	2	3	4	5	6
		2.3. Натуральные нормы, используемые при определении затрат на услуги связи	количество телефонных точек, ед.	0,00108889	иной метод
		услуги телефонной связи (местной, внутризоной, междугородней и международной)			
		услуги связи по передаче данных	количество соединений Интернет, ед.	0,00015556	иной метод
		2.4. Натуральные нормы, используемые при определении затрат на оплату труда работников, которые не принимают непосредственного участия в оказании муниципальной услуги, и начисления на выплаты по оплате труда работников, которые не принимают непосредственного участия в оказании муниципальной услуги			
		директор	штатная единица	0,00015556	иной метод
		заместитель директора	штатная единица	0,00015556	иной метод
		заместитель директора по административно-хозяйственной части	штатная единица	0,00015556	иной метод
		инструктор по физической культуре	штатная единица	0,00015556	иной метод
		педагог-организатор	штатная единица	0,00015556	иной метод
		врач	штатная единица	0,00007778	иной метод
		медицинская сестра	штатная единица	0,00004444	иной метод
		секретарь руководителя	штатная единица	0,00015556	иной метод
		кладовщик	штатная единица	0,00007778	иной метод
		уборщик служебных помещений	штатная единица	0,00015556	иной метод
		рабочий по комплексному обслуживанию и ремонту зданий	штатная единица	0,00015556	иной метод
		дворник	штатная единица	0,00007778	иной метод
		вахтер	штатная единица	0,00007778	иной метод
		2.5. Натуральные нормы, используемые при определении затрат на прочие хозяйственные нужды			
		услуги по охране, приобретаемые на основании договоров гражданско-правового характера с физическими и юридическими лицами	количество договоров	0,00031111	иной метод
		проведение медицинских осмотров	количество договоров	0,00015556	иной метод
		мыло хозяйственное	шт.	0,01555556	иной метод
		мыло туалетное	шт.	0,02333333	иной метод
		сода кальцинированная	пачка	0,00933333	иной метод
		стиральный порошок	пачка	0,00777778	иной метод
		моющее средство	пачка	0,01866667	иной метод
		хлорная известь	пачка	0,00466667	иной метод

1	2	3	4	5	6
		ткань паковочная для пола	шт.	0,01493333	иной метод
		щетки	шт.	0,00404444	иной метод
		веники	шт.	0,00373333	иной метод
		метла	шт.	0,00466667	иной метод
		электрические лампы	шт.	0,00777778	иной метод
		электрическая лампа дневного света	шт.	0,01555556	иной метод
		энергосберегающие лампы	шт.	0,00280000	иной метод
		ведро оцинкованное	шт.	0,00388889	иной метод
		ведро пластмассовое	шт.	0,00388889	иной метод
		таз	шт.	0,00388889	иной метод
		корзина для мусора	шт.	0,00388889	иной метод
		совок для мусора	шт.	0,00388889	иной метод
		швабра	шт.	0,00388889	иной метод
		лопата	шт.	0,00155556	иной метод
		перчатки резиновые	пара	0,01555556	иной метод
		велостанок универсальный	шт.	1,00000000/3года	иной метод
		инструмент для ремонта велосипедов	комплект	0,20000000/3 года	иной метод
		велосипед тренировочный МТВ	шт.	1,00000000/3 года	иной метод
		велокамеры МТВ	шт.	1,20000000/1 год	иной метод
		велопокрышки МТВ	шт.	1,20000000/1 год	иной метод
Реализация дополнительных образовательных программ спортивной подготовки по олимпийским видам спорта, тренировочный этап (этап спортивной специализации): велосипедный спорт	8541000.99.0.БО52АБ81001	1. Натуральные нормы, используемые при определении базового норматива затрат, непосредственно связанных с оказанием муниципальной услуги			непосредственно связанных
		1.1. Натуральные нормы, используемые при определении затрат на оплату труда работников, непосредственно связанных с оказанием муниципальной услуги, и начисления на выплаты по оплате труда работников, непосредственно связанных с оказанием муниципальной услуги, включая страховые взносы в Пенсионный фонд Российской Федерации, Фонд социального страхования Российской Федерации и Федеральный фонд обязательного медицинского страхования, страховые взносы на обязательное социальное страхование от несчастных случаев на производстве и профессиональных заболеваний, в соответствии с трудовым законодательством Российской Федерации и иными нормативными правовыми актами, содержащими нормы трудового права			иной метод
		тренер-преподаватель	штатная единица	0,1850000	иной метод
		1.2. Натуральные нормы, используемые при определении иных затрат, непосредственно связанных с оказанием муниципальной услуги, в том числе затраты на оплату коммунальных услуг; содержание объектов недвижимого имущества и (или) особо ценного движимого имущества в части имущества, используемого в процессе оказания муниципальной услуги			иной метод
		1.2.1. Натуральные нормы, используемые при определении затрат на оплату коммунальных услуг			иной метод

1	2	3	4	5	6
		электроэнергия	кВтч	2,97777778	иной метод
		теплоэнергия	Гкал	0,03444444	иной метод
		водоснабжение и водоотведение	куб. м	0,02777778	иной метод
		1.2.2. Натуральные нормы, используемые при определении затрат на содержание объектов недвижимого имущества			
		обслуживание и уборка помещений здания и сооружения (дезинфекция и дератизация)	количество договоров	0,00002667	иной метод
		техническое обслуживание средств охранной защиты	количество договоров	0,00007889	иной метод
		2. Натуральные нормы, используемые при определении базового норматива затрат на общехозяйственные нужды на оказание муниципальной услуги			
		2.1. Натуральные нормы, используемые при определении затрат на коммунальные услуги			
		электроэнергия	кВтч	5,78111111	иной метод
		теплоэнергия	Гкал	0,07000000	иной метод
		водоснабжение и водоотведение	куб. м	0,13444444	иной метод
		вывоз твердых коммунальных отходов	куб. м/год	0,00015556	иной метод
		2.2. Натуральные нормы, используемые при определении затрат на содержание объектов недвижимого имущества			
		обслуживание и уборка помещений здания и сооружения (дезинфекция и дератизация)	количество договоров	0,00012889	иной метод
		техническое обслуживание средств охранной защиты	количество договоров	0,00038778	иной метод
		2.3. Натуральные нормы, используемые при определении затрат на услуги связи			
		услуги телефонной связи (местной, внутризоной, междугородней и международной)	количество телефонных точек, ед.	0,00108889	иной метод
		услуги связи по передаче данных	количество соединений Интернет, ед.	0,00015556	иной метод
		2.4. Натуральные нормы, используемые при определении затрат на оплату труда работников, которые не принимают непосредственного участия в оказании муниципальной услуги			
		директор	штатная единица	0,00015556	иной метод
		заместитель директора	штатная единица	0,00015556	иной метод
		заместитель директора по административно-хозяйственной части	штатная единица	0,00015556	иной метод
		инструктор по физической культуре	штатная единица	0,00015556	иной метод

1	2	3	4	5	6
		педагог-организатор	штатная единица	0,00015556	иной метод
		врач	штатная единица	0,00007778	иной метод
		медицинская сестра	штатная единица	0,00004444	иной метод
		секретарь руководителя	штатная единица	0,00015556	иной метод
		кладовщик	штатная единица	0,00007778	иной метод
		уборщик служебных помещений	штатная единица	0,00015556	иной метод
		рабочий по комплексному обслуживанию и ремонту зданий	штатная единица	0,00015556	иной метод
		дворник	штатная единица	0,00007778	иной метод
		вахтер	штатная единица	0,00007778	иной метод
		2.5. Натуральные нормы, используемые при определении затрат на прочие хозяйственные нужды			
		услуги по охране, приобретаемые на основании договоров гражданско-правового характера с физическими и юридическими лицами	количество договоров	0,00031111	иной метод
		проведение медицинских осмотров	количество договоров	0,00015556	иной метод
		мыло хозяйственное	шт.	0,01555556	иной метод
		мыло туалетное	шт.	0,02333333	иной метод
		сода кальцинированная	пачка	0,00933333	иной метод
		стиральный порошок	пачка	0,00777778	иной метод
		моющее средство	пачка	0,01866667	иной метод
		хлорная известь	пачка	0,00466667	иной метод
		ткань паковочная для пола	шт.	0,01493333	иной метод
		щетки	шт.	0,00404444	иной метод
		веники	шт.	0,00373333	иной метод
		метла	шт.	0,00466667	иной метод
		электрические лампы	шт.	0,00777778	иной метод
		электрическая лампа дневного света	шт.	0,01555556	иной метод
		энергосберегающие лампы	шт.	0,00280000	иной метод
		ведро оцинкованное	шт.	0,00388889	иной метод
		ведро пластмассовое	шт.	0,00388889	иной метод
		таз	шт.	0,00388889	иной метод
		корзина для мусора	шт.	0,00388889	иной метод
		совок для мусора	шт.	0,00388889	иной метод

1	2	3	4	5	6
Реализация дополнительных образовательных программ спортивной подготовки по олимпийским видам спорта, этап совершенствования спортивного мастера: велосипедный спорт	8541000.99.0.Б052АБ82001	<p>швабра</p> <p>лопата</p> <p>перчатки резиновые</p> <p>Велостанок универсальный</p> <p>инструмент для ремонта велосипедов</p> <p>велосипед тренировочный МТВ</p> <p>велокамеры МТВ</p> <p>велопокрышки МТВ</p>	<p>шт.</p> <p>шт.</p> <p>пара</p> <p>шт.</p> <p>комплект</p> <p>шт.</p> <p>шт.</p> <p>шт.</p>	<p>0,00388889</p> <p>0,00155556</p> <p>0,01555556</p> <p>0,50000000/3года</p> <p>0,33333333/3 года</p> <p>1,00000000/3 года</p> <p>1,00000000/1 год</p> <p>0,50000000/1 год</p>	<p>иной метод</p> <p>иной метод</p> <p>иной метод</p> <p>иной метод</p> <p>иной метод</p> <p>иной метод</p> <p>иной метод</p>
		<p>1. Натуральные нормы, используемые при определении базового норматива затрат, непосредственно связанных с оказанием муниципальной услуги</p> <p>1.1. Натуральные нормы, используемые при определении затрат на оплату труда работников, непосредственно связанных с оказанием муниципальной услуги, и начисления на выплаты по оплате труда работников, непосредственно связанных с оказанием муниципальной услуги, включая страховые взносы в Пенсионный фонд Российской Федерации, Фонд социального страхования Российской Федерации и Федеральный фонд обязательного медицинского страхования, страховые взносы на обязательное социальное страхование от несчастных случаев на производстве и профессиональных заболеваний, в соответствии с трудовым законодательством Российской Федерации и иными нормативными правовыми актами, содержащими нормы трудового права</p> <p>тренер-преподаватель</p> <p>штатная единица</p> <p>0,50000000</p> <p>иной метод</p> <p>1.2. Натуральные нормы, используемые при определении иных затрат, непосредственно связанных с оказанием муниципальной услуги, в том числе затраты на оплату коммунальных услуг, содержание объектов недвижимого имущества и (или) особо ценного движимого имущества в части имущества, используемого в процессе оказания муниципальной услуги</p> <p>1.2.1. Натуральные нормы, используемые при определении затрат на оплату коммунальных услуг</p> <p>электроэнергия</p> <p>кВтч</p> <p>2,97777778</p> <p>иной метод</p> <p>теплоэнергия</p> <p>Гкал</p> <p>0,03444444</p> <p>иной метод</p> <p>водоснабжение и водоотведение</p> <p>куб. м</p> <p>0,02777778</p> <p>иной метод</p> <p>1.2.2. Натуральные нормы, используемые при определении затрат на содержание объектов недвижимого имущества</p> <p>обслуживание и уборка помещений здания и сооружений (дезинфекция и дератизация)</p> <p>количество договоров</p> <p>0,00002667</p> <p>иной метод</p> <p>техническое обслуживание средств охранной защиты</p> <p>количество договоров</p> <p>0,00007889</p> <p>иной метод</p> <p>2. Натуральные нормы, используемые при определении базового норматива затрат на общехозяйственные нужды на оказание муниципальной услуги</p> <p>2.1. Натуральные нормы, используемые при определении затрат на коммунальные услуги</p>			

1	2	3	4	5	6
		электроэнергия	кВтч	5,78111111	иной метод
		теплоэнергия	Гкал	0,07000000	иной метод
		водоснабжение и водоотведение	куб. м	0,13444444	иной метод
		вывоз твердых коммунальных отходов	куб. м/год	0,00015556	иной метод
		2.2. Натуральные нормы, используемые при определении затрат на содержание объектов недвижимого имущества			
		обслуживание и уборка помещений здания и сооружения (дезинфекция и дератизация)	количество договоров	0,00012889	иной метод
		техническое обслуживание средств охранной защиты	количество договоров	0,00038778	иной метод
		2.3. Натуральные нормы, используемые при определении затрат на услуги связи			
		услуги телефонной связи (местной, внутризоновой, междугородней и международной)	количество телефонных точек, ед.	0,00108889	иной метод
		услуги связи по передаче данных	количество соединений Интернет, ед.	0,00015556	иной метод
		2.4. Натуральные нормы, используемые при определении затрат на оплату труда работников, которые не принимают непосредственного участия в оказании муниципальной услуги			
		директор	штатная единица	0,00015556	иной метод
		заместитель директора	штатная единица	0,00015556	иной метод
		заместитель директора по административно-хозяйственной части	штатная единица	0,00015556	иной метод
		инструктор по физической культуре	штатная единица	0,00015556	иной метод
		педагог-организатор	штатная единица	0,00015556	иной метод
		врач	штатная единица	0,00007778	иной метод
		медицинская сестра	штатная единица	0,00004444	иной метод
		секретарь руководителя	штатная единица	0,00015556	иной метод
		кладовщик	штатная единица	0,00007778	иной метод
		уборщик служебных помещений	штатная единица	0,00015556	иной метод
		работчий по комплексному обслуживанию и ремонту зданий	штатная единица	0,00015556	иной метод
		дворник	штатная единица	0,00007778	иной метод
		вахтер	штатная единица	0,00007778	иной метод
		2.5. Натуральные нормы, используемые при определении затрат на прочие общехозяйственные нужды			

1	2	3	4	5	6
		услуги по охране, приобретаемые на основании договоров гражданско-правового характера с физическими и юридическими лицами	количество договоров	0,00031111	иной метод
		проведение медицинских осмотров	количество договоров	0,00015556	иной метод
		мыло хозяйственное	шт.	0,01555556	иной метод
		мыло туалетное	шт.	0,02333333	иной метод
		сода кальцинированная	пачка	0,00933333	иной метод
		стиральный порошок	пачка	0,00777778	иной метод
		моющее средство	пачка	0,01866667	иной метод
		хлорная известь	пачка	0,00466667	иной метод
		ткань паковочная для пола	шт.	0,01493333	иной метод
		щетки	шт.	0,00404444	иной метод
		веники	шт.	0,00373333	иной метод
		метла	шт.	0,00466667	иной метод
		электрические лампы	шт.	0,00777778	иной метод
		электрическая лампа дневного света	шт.	0,01555556	иной метод
		энергосберегающие лампы	шт.	0,00280000	иной метод
		ведро оцинкованное	шт.	0,00388889	иной метод
		ведро пластмассовое	шт.	0,00388889	иной метод
		таз	шт.	0,00388889	иной метод
		корзина для мусора	шт.	0,00388889	иной метод
		совок для мусора	шт.	0,00388889	иной метод
		швабра	шт.	0,00388889	иной метод
		лопата	шт.	0,00155556	иной метод
		перчатки резиновые	пара	0,01555556	иной метод
		инструмент для ремонта велосипедов	шт.	0,33333333/3 года	иной метод
		велосипед тренировочный МТВ	шт.	0,33333333/3 года	иной метод





## АДМИНИСТРАЦИЯ ГОРОДА ПЕРМИ ПОСТАНОВЛЕНИЕ

23.10.2023

№ 1160

### **О внесении изменений в Порядок определения объема и условий предоставления субсидий на иные цели бюджетным и автономным учреждениям на физкультурные и спортивные мероприятия, утвержденный постановлением администрации города Перми от 16.10.2020 № 999**

В соответствии с абзацем вторым пункта 1 статьи 78.1 Бюджетного кодекса Российской Федерации, постановлением Правительства Российской Федерации от 22 февраля 2020 г. № 203 «Об общих требованиях к нормативным правовым актам и муниципальным правовым актам, устанавливающим порядок определения объема и условия предоставления бюджетным и автономным учреждениям субсидий на иные цели» администрация города Перми ПОСТАНОВЛЯЕТ:

1. Внести в Порядок определения объема и условий предоставления субсидий на иные цели бюджетным и автономным учреждениям на физкультурные и спортивные мероприятия, утвержденный постановлением администрации города Перми от 16 октября 2020 г. № 999 (в ред. от 12.08.2021 № 595, от 20.09.2021 № 722, от 12.10.2021 № 845, от 03.11.2021 № 979, от 28.12.2021 № 1237, от 21.04.2022 № 307, от 09.08.2022 № 665, от 16.08.2022 № 694, от 26.08.2022 № 716, от 20.10.2022 № 1020, от 24.10.2022 № 1071, от 07.12.2022 № 1259, от 26.12.2022 № 1369, от 29.12.2022 № 1412, от 20.02.2023 № 128, от 15.03.2023 № 197, от 30.03.2023 № 250, от 02.05.2023 № 349 от 24.05.2023 № 411, от 06.06.2023 № 458, от 22.08.2023 № 750, от 20.09.2023 № 863), следующие изменения:

1.1. пункт 2.6 изложить в следующей редакции:

«2.6. Размер субсидий на иные цели устанавливается приложениями к настоящему Порядку на очередной финансовый год и плановый период по каждому Учреждению.

Размер субсидий на иные цели на физкультурные мероприятия, в том числе межмуниципальные, региональные, межрегиональные, всероссийские и международные физкультурные мероприятия, на территории города Перми на 2024 год и плановый период 2025 и 2026 годов установлен в приложении 2 к настоящему Порядку.

Размер субсидии на иные цели на спортивные мероприятия, в том числе межмуниципальные, региональные, межрегиональные, всероссийские и международные спортивные соревнования, на территории города Перми на 2024 год и плановый период 2025 и 2026 годов установлен в приложении 3 к настоящему Порядку.»;

1.2. приложение 2 изложить в редакции согласно приложению 1 к настоящему постановлению;

1.3. приложение 3 изложить в редакции согласно приложению 2 к настоящему постановлению.

2. Настоящее постановление вступает в силу с 01 января 2024 г., но не ранее дня официального опубликования в печатном средстве массовой информации «Официальный бюллетень органов местного самоуправления муниципального образования город Пермь».

3. Управлению по общим вопросам администрации города Перми обеспечить опубликование настоящего постановления в печатном средстве массовой информации «Официальный бюллетень органов местного самоуправления муниципального образования город Пермь».

4. Информационно-аналитическому управлению администрации города Перми обеспечить опубликование (обнародование) настоящего постановления на официальном сайте муниципального образования город Пермь в информационно-телекоммуникационной сети Интернет.

5. Контроль за исполнением настоящего постановления возложить на исполняющего обязанности заместителя главы администрации города Перми Мальцеву Е.Д.

Глава города Перми

Э.О. Соснин

Приложение 1  
к постановлению администрации  
города Перми  
от 23.10.2023 № 1160

### РАЗМЕР СУБСИДИЙ

на иные цели на физкультурные мероприятия, в том числе межмуниципальные, региональные, межрегиональные, всероссийские и международные физкультурные мероприятия, на территории города Перми на 2024 год и плановый период 2025 и 2026 годов

№	Наименование муниципального учреждения города Перми	3	Расчетные показатели, руб.		
			2024 год	2025 год	2026 год
1	2	3	4	5	6
1	Муниципальное автономное учреждение дополнительного образования «Спортивная школа армейского рукопашного боя» г. Перми	расходы на организацию и проведение физкультурных мероприятий	101 923,20	101 932,20	101 932,20
2	Муниципальное автономное учреждение дополнительного образования «Спортивная школа олимпийского резерва «Орленок» г. Перми	расходы на организацию и проведение физкультурных мероприятий	9 000 114,60	9 000 114,60	9 000 114,60
3	Муниципальное автономное учреждение дополнительного образования «Спортивная школа олимпийского резерва «Звезда» по футболу» г. Перми	расходы на организацию и проведение физкультурных мероприятий	194 291,10	194 291,10	194 291,10
4	Муниципальное автономное учреждение дополнительного образования «Спортивная школа олимпийского резерва «Темп» г. Перми	расходы на организацию и проведение физкультурных мероприятий	1 016 683,92	1 016 683,92	1 016 683,92
5	Муниципальное автономное учреждение физической культуры и спорта «Стадион «Спутник»	расходы на организацию и проведение физкультурных мероприятий	101 923,20	101 923,20	101 923,20
6	Муниципальное бюджетное учреждение дополнительного образования «Спортивная школа Свердловского района» г. Перми	расходы на организацию и проведение физкультурных мероприятий	79 627,50	79 627,50	79 627,50
7	Муниципальное автономное учреждение «Городской спортивно-культурный комплекс»	расходы на организацию и проведение физкультурных мероприятий	363 738,42	363 738,42	363 738,42
8	Муниципальное бюджетное учреждение дополнительного образования «Спортивная школа «Закамск» г. Перми	расходы на организацию и проведение физкультурных мероприятий	168 810,30	168 810,30	168 810,30
9	Муниципальное автономное учреждение дополнительного образования «Спортивная школа по баскетболу «Урал-Грейт-Юниор» г. Перми	расходы на организацию и проведение физкультурных мероприятий	121 033,80	121 033,80	121 033,80
10	Муниципальное бюджетное учреждение дополнительного образования «Спортивная школа «Искра» г. Перми	расходы на организацию и проведение физкультурных мероприятий	101 923,20	101 923,20	101 923,20
11	Муниципальное автономное учреждение «Физкультурно-спортивный центр «Спартак» г. Перми	расходы на организацию и проведение физкультурных мероприятий	384 760,08	384 760,08	384 760,08
12	Муниципальное бюджетное учреждение дополнительного образования «Спортивная школа олимпийского резерва «Олимпийские ракетки» г. Перми	расходы на организацию и проведение физкультурных мероприятий	25 480,80	25 480,80	25 480,80

1	2	3	4	5	6
13	Муниципальное бюджетное учреждение дополнительного образования «Спортивная школа «Клюкшинкай» г. Перми	расходы на организацию и проведение физкультурных мероприятий	203 846,40	203 846,40	203 846,40
14	Муниципальное автономное учреждение дополнительного образования «Спортивная школа олимпийского резерва «Летающий лыжник» г. Перми	расходы на организацию и проведение физкультурных мероприятий	1 574 710,56	1 574 710,56	1 574 710,56
15	Муниципальное автономное учреждение физической культуры и спорта «Пермский городской хоккейный центр»	расходы на организацию и проведение физкультурных мероприятий	709 640,28	709 640,28	709 640,28
Итого			14 148 507,36	14 148 507,36	14 148 507,36

Приложение 2  
к постановлению администрации  
города Перми  
от 23.10.2023 № 1160

### РАЗМЕР СУБСИДИЙ

на иные цели на спортивные мероприятия, в том числе межмуниципальные, региональные, межрегиональные, всероссийские и международные спортивные соревнования, на территории города Перми на 2024 год и плановый период 2025 и 2026 годов

№	Наименование муниципального учреждения города Перми	Мероприятие	Расчетные показатели, руб.		
			2024 год	2025 год	2026 год
1	2	3	4	5	6
1	Муниципальное автономное учреждение дополнительного образования «Спортивная школа армейского рукопашного боя» г. Перми	расходы на организацию и проведение спортивных мероприятий	234 815,00	234 815,00	234 815,00
2	Муниципальное автономное учреждение дополнительного образования «Спортивная школа олимпийского резерва Кировского района» г. Перми	расходы на организацию и проведение спортивных мероприятий	126 800,10	126 800,10	126 800,10
3	Муниципальное автономное учреждение дополнительного образования «Спортивная школа олимпийского резерва «Орленок» г. Перми	расходы на организацию и проведение спортивных мероприятий	436 755,90	436 755,90	436 755,90
4	Муниципальное автономное учреждение дополнительного образования «Спортивная школа олимпийского резерва № 1» г. Перми	расходы на организацию и проведение спортивных мероприятий	342 829,90	342 829,90	342 829,90
5	Муниципальное автономное учреждение дополнительного образования «Спортивная школа олимпийского резерва «Звезда» по футболу» г. Перми	расходы на организацию и проведение спортивных мероприятий	685 659,80	685 659,80	685 659,80
6	Муниципальное автономное учреждение дополнительного образования «Спортивная школа «Ермак» г. Перми	расходы на организацию и проведение спортивных мероприятий	225 422,40	225 422,40	225 422,40
7	Муниципальное автономное учреждение дополнительного образования «Спортивная школа по баскетболу «Урал-Грейт-Юниор» г. Перми	расходы на организацию и проведение спортивных мероприятий	720 412,42	720 412,42	720 412,42

1	2	3	4	5	6
8	Муниципальное автономное учреждение дополнительного образования «Спортивная школа олимпийского резерва водных видов спорта» г. Перми	расходы на организацию и проведение спортивных мероприятий	556 981,18	556 981,18	556 981,18
9	Муниципальное автономное учреждение дополнительного образования «Спортивная школа олимпийского резерва «Летающий лыжник» г. Перми	расходы на организацию и проведение спортивных мероприятий	1 864 740,00	1 864 740,00	1 864 740,00
10	Муниципальное бюджетное учреждение дополнительного образования «Спортивная школа «Закамск» г. Перми	расходы на организацию и проведение спортивных мероприятий	28 177,80	28 177,80	28 177,80
11	Муниципальное автономное учреждение дополнительного образования «Спортивная школа олимпийского резерва «Темп» г. Перми	расходы на организацию и проведение спортивных мероприятий	103 318,60	103 318,60	103 318,60
12	Муниципальное автономное учреждение дополнительного образования «Спортивная школа олимпийского резерва по дзюдо «Пермский Кодокан» г. Перми	расходы на организацию и проведение спортивных мероприятий	309 955,80	309 955,80	309 955,80
13	Муниципальное бюджетное учреждение дополнительного образования «Спортивная школа «Кюокушинкай» г. Перми	расходы на организацию и проведение спортивных мероприятий	169 066,80	169 066,80	169 066,80
14	Муниципальное бюджетное учреждение дополнительного образования «Спортивная школа Свердловского района» г. Перми	расходы на организацию и проведение спортивных мероприятий	253 600,20	253 600,20	253 600,20
15	Муниципальное бюджетное учреждение дополнительного образования «Спортивная школа олимпийского резерва по самбо и дзюдо «Витязь» имени И.И. Пономарева» г. Перми	расходы на организацию и проведение спортивных мероприятий	249 843,16	249 843,16	249 843,16
16	Муниципальное бюджетное учреждение дополнительного образования «Спортивная школа «Искра» г. Перми	расходы на организацию и проведение спортивных мероприятий	563 556,00	563 556,00	563 356,00
17	Муниципальное бюджетное учреждение дополнительного образования «Спортивная школа олимпийского резерва «Олимпийские ракетки» г. Перми	расходы на организацию и проведение спортивных мероприятий	244 207,60	244 207,60	244 207,60
18	Муниципальное бюджетное учреждение дополнительного образования «Спортивная школа олимпийского резерва «Олимп» г. Перми	расходы на организацию и проведение спортивных мероприятий	84 533,40	84 533,40	84 533,40
19	Муниципальное бюджетное учреждение дополнительного образования «Спортивная школа «Старт» г. Перми	расходы на организацию и проведение спортивных мероприятий	56 355,60	56 355,60	56 355,60
20	Муниципальное автономное учреждение дополнительного образования «Спортивная школа «Ника» г. Перми	расходы на организацию и проведение спортивных мероприятий	136 192,70	136 192,70	136 192,70
21	Муниципальное бюджетное учреждение дополнительного образования «Спортивная школа по каратэ» г. Перми	расходы на организацию и проведение спортивных мероприятий	84 533,40	84 533,40	84 533,40
22	Муниципальное автономное учреждение «Физкультурно-спортивный центр «Спартак» г. Перми	расходы на организацию и проведение спортивных мероприятий	93 926,00	93 926,00	93 926,00
Итого			7 571 683,76	7 571 683,76	7 571 683,76



## АДМИНИСТРАЦИЯ ГОРОДА ПЕРМИ ПОСТАНОВЛЕНИЕ

24.10.2023

№ 1161

**О внесении изменений в Административный регламент предоставления управлением по экологии и природопользованию администрации города Перми муниципальной услуги «Регистрация заявления о проведении общественной экологической экспертизы», утвержденный постановлением администрации города Перми от 25.12.2017 № 1186**

В соответствии с Уставом города Перми, постановлением администрации города Перми от 30 декабря 2013 г. № 1270 «Об утверждении Порядка разработки и утверждения административных регламентов предоставления муниципальных услуг и Порядка проведения экспертизы проектов административных регламентов предоставления муниципальных услуг», в целях актуализации нормативной правовой базы города Перми администрация города Перми ПОСТАНОВЛЯЕТ:

1. Внести в Административный регламент предоставления управлением по экологии и природопользованию администрации города Перми муниципальной услуги «Регистрация заявления о проведении общественной экологической экспертизы», утвержденный постановлением администрации города Перми от 25 декабря 2017 г. № 1186 (в ред. от 31.07.2018 № 517, от 17.01.2020 № 39), следующие изменения:

1.1. в пункте 1.4:

1.1.1. абзац шестой признать утратившим силу;

1.1.2. абзац седьмой изложить в следующей редакции:

«в электронном виде посредством федеральной государственной информационной системы «Единый портал государственных и муниципальных услуг (функций)» (далее – Единый портал);»;

1.1.3. абзац восьмой признать утратившим силу;

1.2. абзац четвертый пункта 1.10 изложить в следующей редакции:

«через Единый портал.»;

1.3. пункт 2.5 после абзаца третьего дополнить абзацем следующего содержания:

«постановление Правительства Российской Федерации от 01 марта 2022 г. № 277 «О направлении в личный кабинет заявителя в федеральной государственной информационной системе «Единый портал государственных и муниципальных услуг (функций)» сведений о ходе выполнения запроса о предоставлении государственной или муниципальной услуги, заявления о предоставлении услуги, указанной в части 3 статьи 1 Федерального закона «Об организации предоставления государственных и муниципальных услуг», а также результатов предоставления государственной или муниципальной услуги, результатов предоставления услуги, указанной в части 3 статьи 1 Федерального закона «Об организации предоставления государственных и муниципальных услуг» (далее – постановление Правительства Российской Федерации № 277);»;

1.4. абзац второй пункта 2.6.1 изложить в следующей редакции:

«письменное Заявление по форме согласно приложению 1 к настоящему Регламенту (в случае обращения через Единый портал Заявление заполняется по интерактивной форме, реализованной на Едином портале);»;

1.5. пункт 2.8 после абзаца первого дополнить абзацами следующего содержания:

«отсутствие у Управления полномочий по предоставлению запрашиваемой муниципальной услуги;

представление неполного пакета документов, необходимых для предоставления муниципальной услуги, указанных в пункте 2.6.1 настоящего Регламента;»;

1.6. в пункте 2.15:

1.6.1. в абзаце втором слова «по электронной почте,» исключить;

1.6.2. в абзаце седьмом слова «на адрес (почтовый или электронный)» заменить словами «на почтовый адрес»;

1.7. в пункте 3.2.1:

1.7.1. в абзаце первом слова «по электронной почте,» исключить;

1.7.2. абзац второй изложить в следующей редакции:

«При подаче Заявителем копии устава общественной организации (объединения) Заявителем в течение 3 рабочих дней должен быть представлен в Управление оригинал устава общественной организации (объединения) либо нотариально заверенная копия.»;

1.8. пункт 3.2.2 изложить в следующей редакции:

«3.2.2. Сотрудником Управления, ответственным за прием и регистрацию документов, осуществляется:



регистрация документов, представленных Заявителем, (в случае поступления документов через МФЦ дополнительно указывается регистрационный номер, присвоенный в МФЦ, который необходим для идентификации Заявления при взаимодействии МФЦ с Управлением);

установление наличия оснований для отказа в приеме документов, представленных Заявителем, установленных пунктом 2.8 настоящего Регламента;

при личном обращении Заявителя проставление на экземпляре Заявления Заявителя отметок о приеме документов, представленных Заявителем, штампа Управления с указанием даты приема, информирование Заявителя о сроке завершения муниципальной услуги;

занесение сведений о Заявлении в государственную информационную систему (за исключением случая поступления документов, представленных Заявителем, посредством Единого портала) в порядке, установленном постановлением Правительства Российской Федерации № 277;

направление в личный кабинет Заявителя на Едином портале в порядке, установленном постановлением Правительства Российской Федерации № 277, статуса оказания муниципальной услуги «Документы приняты и зарегистрированы» при отсутствии оснований для отказа в приеме документов, установленных пунктом 2.8 настоящего Регламента;

при наличии оснований для отказа в приеме документов, установленных пунктом 2.8 настоящего Регламента, подготовка проекта уведомления об отказе в приеме документов в соответствии с приложением 4 к настоящему Регламенту с указанием всех выявленных причин отказа, предусмотренных пунктом 2.8 настоящего Регламента, обеспечение его подписания начальником Управления, регистрация и выдача Заявителю способом, посредством которого в Управление поступили документы. В случае обращения через Единый портал уведомление об отказе в приеме документов направляется в личный кабинет Заявителя на Едином портале по интерактивной форме, реализованной на Едином портале, в виде электронного документа, подписанного усиленной квалифицированной подписью начальника Управления;

при наличии оснований, указанных в пункте 2.8 настоящего Регламента, в порядке, установленном постановлением Правительства Российской Федерации № 277, направление в личный кабинет Заявителя на Едином портале статуса оказания муниципальной услуги «Отказано в приеме документов» с указанием всех выявленных причин отказа, предусмотренных пунктом 2.8 настоящего Регламента.»;

1.9. абзац второй пункта 3.2.3 изложить в следующей редакции:

«При поступлении в Управление почтой, через МФЦ или Единый портал документов, представленных Заявителем, регистрация документов осуществляется в день представления оригинала устава общественной организации (объединения) либо нотариально заверенной копии.»;

1.10. в пункте 3.4.5 слово «ведущему» заменить словами «ответственному за»;

1.11. в пункте 3.5.2 слово «ведущий» заменить словами «ответственный за»;

1.12. пункт 3.5.3 изложить в следующей редакции:

«3.5.3. При подаче Заявителем доставкой по почте документов, указанных в пункте 2.6.1 настоящего Регламента, сотрудник Управления, ответственный за прием и регистрацию документов, направляет Заявителю Уведомление почтовой корреспонденцией.»;

1.13. пункт 3.5.4 изложить в следующей редакции:

«3.5.4. При подаче Заявителем через МФЦ документов, указанных в пункте 2.6.1 настоящего Регламента, сотрудник Управления, ответственный за прием и регистрацию документов, направляет Уведомление в МФЦ для выдачи Заявителю.»;

1.14. пункт 3.5.5 изложить в следующей редакции:

«3.5.5. Сотрудник Управления, ответственный за прием и регистрацию документов, в порядке, установленном постановлением Правительства Российской Федерации № 277, заносит сведения о результате предоставления муниципальной услуги в государственную информационную систему, в том числе результат предоставления муниципальной услуги в виде электронного документа, подписанного квалифицированной электронной подписью уполномоченного лица, и направляет в личный кабинет Заявителя на Едином портале статус оказания муниципальной услуги:

«Услуга предоставлена» в случае принятия решения о предоставлении муниципальной услуги;

«В предоставлении услуги отказано» в случае принятия решения об отказе в предоставлении муниципальной услуги с указанием всех выявленных причин отказа, предусмотренных пунктом 2.9 настоящего Регламента.»;

1.15. в пункте 3.5.6 слово «ведущий» заменить словами «ответственный за»;

1.16. в приложении 1 слова «К заявлению прилагается копия устава общественной организации (объединения) на \_\_\_\_\_ л. в 1 экз. Примечание: принимается копия устава общественной организации (объединения) при наличии оригинала либо принимается нотариально заверенная копия.» исключить;

1.17. дополнить приложением 4 в редакции согласно приложению к настоящему постановлению.

2. Управлению по экологии и природопользованию администрации города Перми обеспечить размещение, изменение информации о муниципальной услуге в федеральной государственной информационной системе «Федеральный реестр государственных и муниципальных услуг (функций)» в порядке, установленном администрацией города Перми, не позднее 3 рабочих дней со дня вступления в силу настоящего постановления.

3. Настоящее постановление вступает в силу со дня официального опубликования в печатном средстве массовой информации «Официальный бюллетень органов местного самоуправления муниципального образования город Пермь».

4. Управлению по общим вопросам администрации города Перми обеспечить опубликование настоящего постановления в печатном средстве массовой информации «Официальный бюллетень органов местного самоуправления муниципального образования город Пермь».

5. Информационно-аналитическому управлению администрации города Перми обеспечить опубликование (обнародование) настоящего постановления на официальном сайте муниципального образования город Пермь в информационно-телекоммуникационной сети Интернет.

6. Контроль за исполнением настоящего постановления возложить на первого заместителя главы администрации города Перми Андрианову О.Н.

Глава города Перми

Э.О. Соснин

Приложение  
к постановлению администрации  
города Перми  
от 24.10.2023 № 1161

### УВЕДОМЛЕНИЕ

#### об отказе в приеме документов, необходимых для предоставления муниципальной услуги «Регистрация заявления о проведении общественной экологической экспертизы»<sup>1</sup>

На основании поступившего заявления о проведении общественной экологической экспертизы, объектом которой является \_\_\_\_\_

и документов в соответствии с Федеральным законом от 23 ноября 1995 г. № 174-ФЗ «Об экологической экспертизе» принято решение об отказе в приеме документов по следующим основаниям:

- отсутствие у Управления полномочий по предоставлению запрашиваемой муниципальной услуги;
- представление неполного пакета документов, необходимых для предоставления муниципальной услуги, указанных в пункте 2.6.1 Регламента;
- отсутствие у лица, обратившегося в качестве представителя Заявителя, полномочий действовать от имени Заявителя;
- несоответствие Заявления форме согласно приложению 1 к Регламенту;
- наличие в Заявлении зачеркиваний, исправлений, приписок, не позволяющих однозначно трактовать текст;
- Заявление имеет серьезные повреждения, наличие которых не позволяет однозначно истолковать его содержание (невозможность прочтения Заявления);
- исполнение Заявления карандашом;
- непредставление Заявителем в установленный пунктом 3.2.1 Регламента срок оригинала устава общественной организации (объединения) либо нотариально заверенной копии.

Дополнительная информация: \_\_\_\_\_

<sup>1</sup> Оформляется на бланке Управления и подписывается лицом, уполномоченным на подписание.





## АДМИНИСТРАЦИЯ ГОРОДА ПЕРМИ ПОСТАНОВЛЕНИЕ

24.10.2023

№ 1162

### **Об установлении расходного обязательства Пермского городского округа по исполнению переданных государственных полномочий по постановке на учет граждан, имеющих право на получение жилищных субсидий в связи с переселением из районов Крайнего Севера и приравненных к ним местностей**

В соответствии с Бюджетным кодексом Российской Федерации, Федеральным законом от 06 октября 2003 г. № 131-ФЗ «Об общих принципах организации местного самоуправления в Российской Федерации», Законом Пермского края от 18 декабря 2007 г. № 159-ПК «О наделении органов местного самоуправления муниципальных и городских округов Пермского края государственными полномочиями по постановке на учет граждан, имеющих право на получение жилищных субсидий в связи с переселением из районов Крайнего Севера и приравненных к ним местностей», постановлением Правительства Пермского края от 21 декабря 2007 г. № 357-п «Об утверждении Порядка передачи и расходования субвенций, предоставляемых из бюджета Пермского края бюджетам муниципальных и городских округов Пермского края для осуществления государственных полномочий Пермского края по постановке на учет граждан, имеющих право на получение жилищных субсидий в связи с переселением из районов Крайнего Севера и приравненных к ним местностей», Уставом города Перми, пунктом 3 статьи 20 Положения о бюджете и бюджетном процессе в городе Перми, утвержденного решением Пермской городской Думы от 28 августа 2007 г. № 185, администрация города Перми ПОСТАНОВЛЯЕТ:

1. Установить на неограниченный срок расходное обязательство Пермского городского округа по исполнению переданных государственных полномочий по постановке на учет граждан, выезжающих или выехавших из районов Крайнего Севера и приравненных к ним местностей и имеющих право на получение жилищных субсидий на приобретение (строительство) жилья в соответствии с Федеральным законом от 25 октября 2002 г. № 125-ФЗ «О жилищных субсидиях гражданам, выезжающим из районов Крайнего Севера и приравненных к ним местностей» (далее – Государственные полномочия).

2. Осуществлять исполнение расходного обязательства Пермского городского округа, предусмотренного пунктом 1 настоящего постановления, в порядке, установленном нормативными правовыми актами Пермского края.

3. Главным распорядителем бюджетных средств по осуществлению Государственных полномочий является управление жилищных отношений администрации города Перми.

4. Определить уполномоченным органом по исполнению Государственных полномочий управление жилищных отношений администрации города Перми.

5. Расходное обязательство, предусмотренное пунктом 1 настоящего постановления, осуществлять за счет и в пределах средств субвенций, выделенных из бюджета Пермского края бюджету города Перми на исполнение Государственных полномочий.

6. Настоящее постановление вступает в силу с 01 ноября 2023 г., но не ранее дня официального опубликования в печатном средстве массовой информации «Официальный бюллетень органов местного самоуправления муниципального образования город Пермь».

7. Управлению по общим вопросам администрации города Перми обеспечить опубликование настоящего постановления в печатном средстве массовой информации «Официальный бюллетень органов местного самоуправления муниципального образования город Пермь».

8. Информационно-аналитическому управлению администрации города Перми обеспечить опубликование (обнародование) настоящего постановления на официальном сайте муниципального образования город Пермь в информационно-телекоммуникационной сети Интернет.

9. Контроль за исполнением настоящего постановления возложить на заместителя главы администрации города Перми Субботина И.А.

Глава города Перми

Э.О. Соснин



## АДМИНИСТРАЦИЯ ГОРОДА ПЕРМИ ПОСТАНОВЛЕНИЕ

24.10.2023

№ 1163

### **О внесении изменений в муниципальную программу «Обеспечение жильем жителей города Перми», утвержденную постановлением администрации города Перми от 20.10.2021 № 918**

В соответствии со статьей 179 Бюджетного кодекса Российской Федерации, постановлением администрации города Перми от 25 сентября 2013 г. № 781 «Об утверждении Порядка принятия решений о разработке муниципальных программ, их формирования и реализации» администрация города Перми ПОСТАНОВЛЯЕТ:

1. Утвердить прилагаемые изменения в муниципальную программу «Обеспечение жильем жителей города Перми», утвержденную постановлением администрации города Перми от 20 октября 2021 г. № 918 (в ред. от 22.12.2021 № 1183, от 14.06.2022 № 471, от 02.08.2022 № 649, от 09.08.2022 № 661, от 20.10.2022 № 1037, от 30.11.2022 № 1211, от 06.12.2022 № 1247, от 26.01.2023 № 43, от 28.02.2023 № 147, от 16.03.2023 № 205, от 20.04.2023 № 324, от 05.06.2023 № 453, от 22.06.2023 № 530, от 14.07.2023 № 606, от 22.08.2023 № 741, от 18.09.2023 № 836, от 19.10.2023 № 1127).

2. Настоящее постановление вступает в силу со дня официального опубликования в печатном средстве массовой информации «Официальный бюллетень органов местного самоуправления муниципального образования город Пермь».

3. Управлению по общим вопросам администрации города Перми обеспечить опубликование настоящего постановления в печатном средстве массовой информации «Официальный бюллетень органов местного самоуправления муниципального образования город Пермь».

4. Информационно-аналитическому управлению администрации города Перми обеспечить опубликование (обнародование) настоящего постановления на официальном сайте муниципального образования город Пермь в информационно-телекоммуникационной сети Интернет.

5. Контроль за исполнением настоящего постановления возложить на заместителя главы администрации города Перми Субботина И.А.

Глава города Перми

Э.О. Соснин

УТВЕРЖДЕНЫ  
 постановлением администрации  
 города Перми  
 от 24.10.2023 № 1163

**ИЗМЕНЕНИЯ**  
**в муниципальную программу «Обеспечение жильем жителей города Перми»,**  
**утвержденную постановлением администрации города Перми от 20 октября 2021 г. № 918**

1. В разделе «Паспорт муниципальной программы» строки 9, 10 изложить в следующей редакции:

9	2022 год план	2023 год план	2024 год план	2025 год план	2026 год план
Объемы и источники финансирования программы (подпрограммы)	5 900 367,231	4 774 704,180	2 212 591,364	1 627 547,027	685 394,600
программа, всего (тыс. руб.), в том числе					
бюджет города Перми	753 974,490	945 775,109	459 294,903	643 394,600	643 394,600
бюджет города Перми (неиспользованные ассигнования отчетного года)	0,0	2 844,574	0,0	0,0	0,0
софинансирование бюджета города Перми	232 029,358	42 097,918	42 000,000	42 000,000	42 000,000
бюджет Пермского края	372 235,239	391 029,549	646 158,421	232 602,591	0,000
бюджет Пермского края (неиспользованные ассигнования отчетного года)	240 523,591	41 881,783	0,0	0,0	0,0
бюджет Российской Федерации (неиспользованные ассигнования отчетного года)	21 422,600	0,0	0,0	0,0	0,0
бюджет Российской Федерации	291 988,614	193 238,589	202 039,794	192 794,709	0,0
средства Фонда содействия реформированию жилищно-коммунального хозяйства (далее – средства Фонда)	2 730 430,251	2 597 131,075	346 343,119	0,0	0,0
средства Фонда (неиспользованные ассигнования отчетного года)	471 587,988	43 950,456	0,0	0,0	0,0
внебюджетные источники	786 175,100	516 755,127	516 755,127	516 755,127	0,0
подпрограмма 1.1, всего (тыс. руб.), в том числе	3 867 197,796	3 172 264,458	1 115 819,621	553 838,500	528 813,500
бюджет города Перми	188 220,513	395 363,904	344 712,503	528 813,500	528 813,500
софинансирование бюджета города Перми	190 691,662	0,0	0,0	0,0	0,0
бюджет Пермского края	87 841,371	118 324,453	424 763,999	25 025,000	0,0
бюджет Пермского края (неиспользованные ассигнования отчетного года)	198 426,011	17 494,570	0,0	0,0	0,0
средства Фонда	2 730 430,251	2 597 131,075	346 343,119	0,0	0,0
средства Фонда (неиспользованные ассигнования отчетного года)	471 587,988	43 950,456	0,0	0,0	0,0
подпрограмма 1.2, всего (тыс. руб.), в том числе	113 432,013	146 842,054	110 435,200	110 433,900	110 433,900
бюджет города Перми	113 432,013	146 842,054	110 435,200	110 433,900	110 433,900
подпрограмма 1.3, всего (тыс. руб.), в том числе	1 908 217,338	1 450 250,468	982 189,343	959 127,427	42 000,000
бюджет города Перми	440 801,880	398 221,951	0,0	0,0	0,0
бюджет города Перми (неиспользованные ассигнования отчетного года)	0,0	2 844,574	0,0	0,0	0,0
софинансирование бюджета города Перми	41 337,696	42 097,918	42 000,000	42 000,000	42 000,000

бюджет Пермского края	284 393,868	272 705,096	221 394,422	207 577,591	0,0
бюджет Пермского края (неиспользованные ассигнования отчетного года)	42 097,580	24 387,213	0,0	0,0	0,0
бюджет Российской Федерации (неиспользованные ассигнования отчетного года)	21 422,600	0,000	0,0	0,0	0,0
бюджет Российской Федерации	291 988,614	193 238,589	202 039,794	192 794,709	0,0
внебюджетные источники	786 175,100	516 755,127	516 755,127	516 755,127	0,0
подпрограмма 1.4, всего (тыс. руб.), в том числе	11 520,084	5 347,200	4 147,200	4 147,200	4 147,200
бюджет города Перми	11 520,084	5 347,200	4 147,200	4 147,200	4 147,200
10 Показатели конечного результата цели программы, в том числе:	2022	2023	2024	2025	2026
доля населения, живущего в аварийном жилье, в общей численности населения, %	2,2	2,5	2,6	3,0	3,4
доля семей, состоявших на жилищном учете и улучшивших жилищные условия, от общего числа семей, состоящих на жилищном учете, %	10,4	11,4	11,9	4,0	1,3
площадь расселенного непригодного для проживания жилищного фонда, тыс. кв. м	37,9	46,5	49,8	30,0	30,0
количество граждан, расселенных из непригодного для проживания жилищного фонда, чел.	2416	3198	3425	461	447

2. В разделе «Система программных мероприятий подпрограммы 1.1 «Обеспечение устойчивого сокращения непригодного для проживания и аварийного жилищного фонда» муниципальной программы «Обеспечение жильем жителей города Перми»:

2.1. строку 1.1.1.1.1 изложить в следующей редакции:

1.1.1.1.1.1	общая площадь жилых помещений, приобретенных (построенных), изъятых для переселения граждан из непригодного для проживания и аварийного жилищного фонда	тыс. кв. м	1,2	4,0	5,0	6,5	6,5	УЖО	бюджет города Перми	88 174,099	346 496,628	315 899,003	500 000,000
-------------	---	------------	-----	-----	-----	-----	-----	-----	---------------------	------------	-------------	-------------	-------------

2.2. строку 1.1.1.1.3 изложить в следующей редакции:

1.1.1.1.1.3	количество оплаченных услуг в рамках возмещения убытков при изъятии жилых помещений у собственников изымаемого жилого помещения	ед.	-	151	-	-	-	УЖО	бюджет города Перми	15 210,965	0,0	0,0	0,0
-------------	---	-----	---	-----	---	---	---	-----	---------------------	------------	-----	-----	-----

2.3. после строки 1.1.1.1.3 дополнить строкой 1.1.1.1.4 следующего содержания:

1.1.1.1.1.4	количество исполненных судебных решений о возмещении судебных расходов	ед.	-	6	-	-	-	УЖО	бюджет города Перми	111,000	0,0	0,0	0,0
-------------	--	-----	---	---	---	---	---	-----	---------------------	---------	-----	-----	-----

2.4. строки 1.1.1.1.4.2, «Итого по мероприятию 1.1.1.1.4, в том числе по источникам финансирования», «Итого по основному мероприятию 1.1.1.1, в том числе по источникам финансирования» изложить в следующей редакции:

1.1.1.1.4.2	общая площадь жилых помещений, признанных аварийными и подлежащим сносу, находящиеся в имущественном комплексе, по адресу: г. Пермь, ул. Куйбышева, д. 11	тыс. кв. м	-	-	-	0,2	-	УЖО	Бюджет Пермского края	0,0	0,0	0,0	25 025,000	0,0
Итого по мероприятию 1.1.1.1.4, в том числе по источникам финансирования														
Итого по основному мероприятию 1.1.1.1, в том числе по источникам финансирования														
									итого	2 529,684	0,0	0,0	25 025,000	0,0
									софинансирование бюджета города Перми	1 121,550	0,0	0,0	0,0	0,0
									бюджет Пермского края	1 408,134	0,0	0,0	25 025,000	0,0
									итого	578 746,320	411 406,596	344 712,503	553 838,500	528 813,500
									бюджет города Перми	188 220,513	393 912,026	344 712,503	528 813,500	528 813,500
									софинансирование бюджета города Перми	190 691,662	0,0	0,0	0,0	0,0
									бюджет Пермского края	1 408,134	0,0	0,0	25 025,000	0,0
									бюджет Пермского края (неиспользованные ассигнования отчетного года)	198 426,011	17 494,570	0,0	0,0	0,0

2.5. строку 1.1.1.2.1.1 изложить в следующей редакции:

1.1.1.2.1.1	общая площадь жилых помещений, приобретенных, изъятых для переселения граждан из аварийного жилищного фонда	тыс. кв. м	18,0*	33,1*	42,0*	-	УЖО	средства Фонда	870 539,286	0,0	0,0	0,0	0,0
	общая площадь жилых помещений, приобретенных, изъятых для переселения граждан из аварийного жилищного фонда (невыполнение показателя за отчетный год)		6,1	0,6	-	-		средства Фонда (неиспользованные ассигнования отчетного года)	471 082,546	0,0	0,0	0,0	0,0

2.6. строки 1.1.1.2.1.3, 1.1.1.2.1.4 изложить в следующей редакции:

1.1.1.2.1.3	количество исполненных судебных решений о возмещении судебных расходов	ед.	8	400	-	-	УЖО	средства Фонда	39,000	7 435,450	0,0	0,0	0,0
1.1.1.2.1.4	количество оплаченных услуг в рамках возмещения убытков при изъятии жилых помещений у собственников изымаемого жилого помещения	ед.	-	202	-	-	УЖО	средства Фонда	0,0	17 229,308	0,0	0,0	0,0

2.7. строку «Итого по мероприятию 1.1.1.2.1., в том числе по источникам финансирования» изложить в следующей редакции:

Итого по мероприятию 1.1.1.2.1, в том числе по источникам финансирования	итого								2 483 742,608	939 154,500	0,0	0,0	0,0
	средства Фонда								2 012 154,620	895 204,044	0,0	0,0	0,0
	средства Фонда (неиспользованные ассигнования отчетного года)								471 587,988	43 950,456	0,0	0,0	0,0

2.8. строку 1.1.1.2.3.1 изложить в следующей редакции:

1.1.1.2.3.1	общая площадь жилых помещений, приобретенных, изъятых для переселения граждан из аварийного жилищного фонда	тыс. кв. м	1,2	4,3	2,8*	-	УЖО	бюджет города Перми	0,0	1 451,878	0,0	0,0	0,0
								бюджет Пермского края	86 433,237	116 452,233	0,0	0,0	0,0

2.9. строку «Итого по мероприятию 1.1.1.2.3, в том числе по источникам финансирования» изложить в следующей редакции:

Итого по мероприятию 1.1.1.2.3, в том числе по источникам финансирования	итого								86 433,237	119 776,331	0,0	0,0	0,0
	бюджет города Перми								0,000	1 451,878	0,0	0,0	0,0
	бюджет Пермского края								86 433,237	118 324,453	0,0	0,0	0,0

2.10. строки «Итого по основному мероприятию 1.1.1.2, в том числе по источникам финансирования», «Итого по задаче 1.1.1, в том числе по источникам финансирования», «Всего по подпрограмме 1.1, в том числе по источникам финансирования» изложить в следующей редакции:

Итого по основному мероприятию 1.1.1.2, в том числе по источникам финансирования	итого								3 288 451,476	2 760 857,862	771 107,118	0,0	0,0
	бюджета города Перми								0,0	1 451,878	0,0	0,0	0,0
	бюджет Пермского края								86 433,237	118 324,453	424 763,999	0,0	0,0
	средства Фонда (неиспользованные ассигнования отчетного года)								471 587,988	43 950,456	0,0	0,0	0,0
	средства Фонда								2 730 430,251	2 597 131,075	346 343,119	0,0	0,0
Итого по задаче 1.1.1, в том числе по источникам финансирования	итого								3 867 197,796	3 172 264,458	1 115 819,621	553 838,500	528 813,500
	бюджет города Перми								188 220,513	395 363,904	344 712,503	528 813,500	528 813,500
	софинансирование бюджета города Перми								190 691,662	0,0	0,0	0,0	0,0
	бюджет Пермского края								87 841,371	118 324,453	424 763,999	25 025,000	0,0
	бюджет Пермского края (неиспользованные ассигнования отчетного года)								198 426,011	17 494,570	0,0	0,0	0,0
	средства Фонда (неиспользованные ассигнования отчетного года)								471 587,988	43 950,456	0,0	0,0	0,0
	средства Фонда								2 730 430,251	2 597 131,075	346 343,119	0,0	0,0







3. В разделе «Система программных мероприятий подпрограммы 1.2 «Управление муниципальным жилищным фондом города Перми» муниципальной программы «Обеспечение жильем жителей города Перми»:

3.1 строки 1.2.1.1.1.5, «Итого по мероприятию 1.2.1.1.1, в том числе по источникам финансирования» изложить в следующей редакции:

1.2.1.1.1.5	количество исполненных судебных решений о возмещении судебных расходов	ед.	-	25	-	-	-	УЖО	бюджет города Перми	0,0	27 023,029	0,0	0,0	0,0
Итого по мероприятию 1.2.1.1.1, в том числе по источникам финансирования														
										53 728,338	65 729,450	43 484,100	43 484,100	43 484,100

3.2. строки 1.2.1.1.2.1, «Итого по мероприятию 1.2.1.1.2, в том числе по источникам финансирования» изложить в следующей редакции:

1.2.1.1.2.1	количество муниципальных казенных учреждений, выполняющих установленные целевые показатели эффективности деятельности в полном объеме	ед.	1	1	1	1	1	1	МКУ УМЖФ	бюджет города Перми	59 703,675	64 470,169	66 951,100	66 949,800
Итого по мероприятию 1.2.1.1.2, в том числе по источникам финансирования														
										59 703,675	64 470,169	66 951,100	66 949,800	66 949,800

3.3. строки 1.2.1.1.3.1, «Итого по мероприятию 1.2.1.1.3, в том числе по источникам финансирования», Итого по основному мероприятию 1.2.1.1, в том числе по источникам финансирования», «Итого по задаче 1.2.1, в том числе по источникам финансирования», «Всего по подпрограмме 1.2, в том числе по источникам финансирования» изложить в следующей редакции:

1.2.1.1.3.1	общая площадь жилых помещений, приведенных в нормативное состояние в целях исполнения судебных решений	тыс. кв. м	-	-	2,3	-	-	-	МКУ УМЖФ	бюджет города Перми	0,0	16 642,435	0,0	0,0	0,0
Итого по мероприятию 1.2.1.1.3, в том числе по источникам финансирования															
										0,0	16 642,435	0,0	0,0	0,0	0,0
Итого по основному мероприятию 1.2.1.1, в том числе по источникам финансирования															
										113	146	110	110	110	110
										432,435	842,435	435,433	433,433	433,433	433,433
										013	054	200	900	900	900
Итого по задаче 1.2.1, в том числе по источникам финансирования															
										113	146	110	110	110	110
										432,435	842,435	435,433	433,433	433,433	433,433
										013	054	200	900	900	900
Всего по подпрограмме 1.2, в том числе по источникам финансирования															
										113	146	110	110	110	110
										432,435	842,435	435,433	433,433	433,433	433,433
										013	054	200	900	900	900

4. В разделе «Система программных мероприятий подпрограммы 1.3 «Повышение доступности жилья» муниципальной программы «Обеспечение жильем жителей города Перми»:

4.1. строки 1.3.2.1.1.1, «Итого по мероприятию 1.3.2.1.1, в том числе по источникам финансирования» изложить в следующей редакции:

1.3.2.1.1.1	количество молодых семей, улучшивших жилищные условия	375	350	350	350	15	ДСП	софинансирование бюджета города Перми	41 337,696	42 097,918	42 000,000	42 000,000	42 000,000
								бюджет Пермского края	106 496,460	84 341,710	76 712,549	72 878,991	0,0
								бюджет Пермского края (неиспользованные ассигнования отчетного года)	17 066,762	11 469,331	0,0	0,0	0,0
								бюджет Российской Федерации	71 040,432	59 860,423	61 213,405	50 234,083	0,0
								внебюджетные источники	786 175,100	516 755,127	516 755,127	516 755,127	0,0
	Итого по мероприятию 1.3.2.1.1, в том числе по источникам финансирования							итого	1 022 116,450	714 524,509	696 681,081	681 868,201	42 000,000
								софинансирование бюджета города Перми	41 337,696	42 097,918	42 000,000	42 000,000	42 000,000
								бюджет Пермского края	106 496,460	84 341,710	76 712,549	72 878,991	0,0
								бюджет Пермского края (неиспользованные ассигнования отчетного года)	17 066,762	11 469,331	0,0	0,0	0,0
								бюджет Российской Федерации	71 040,432	59 860,423	61 213,405	50 234,083	0,0
								внебюджетные источники	786 175,100	516 755,127	516 755,127	516 755,127	0,0

4.2. строки 1.3.2.1.3.1, «Итого по мероприятию 1.3.2.1.3, в том числе по источникам финансирования» изложить в следующей редакции:

1.3.2.1.3.1	количество ветеранов Великой Отечественной войны, членов семей погибших (умерших) инвалидов и участников Великой Отечественной войны, улучшивших жилищные условия	чел.	2	-	-*	-*	-	ДСП	бюджет Российской Федерации	28 472,364	0,0	7 041,800	7 029,900	0,0
	Итого по мероприятию 1.3.2.1.3, в том числе по источникам финансирования								бюджет Российской Федерации	28 472,364	0,0	7 041,800	7 029,900	0,0

4.3. строки 1.3.2.1.5.1, «Итого по мероприятию 1.3.2.1.5, в том числе по источникам финансирования» изложить в следующей редакции:

1.3.2.1.5.1	количество инвалидов, улучшивших жилищные условия	чел.	15	3	-*	-*	-	ДСП	бюджет Российской Федерации	51 993, 432	3 395, 216	5 872, 350	5 808, 300	0,0	
Итого по мероприятию 1.3.2.1.5, в том числе по источникам финансирования															
										бюджет Росейской Федерации	51 993, 432	3 395, 216	5 872, 350	5 808, 300	0,0

4.4. строки «Итого по основному мероприятию 1.3.2.1, в том числе по источникам финансирования», «Итого по задаче 1.3.2, в том числе по источникам финансирования» изложить в следующей редакции:

Итого по основному мероприятию 1.3.2.1, в том числе по источникам финансирования														
итого														
										1 151 703,889	735 533,857	709 595,231	694 706, 401	42 000, 000
софинансирование бюджета города Перми														
										41 337,696	42 097,918	42 000,000	42 000,000	42 000, 000
бюджет Пермского края														
										118 606,713	101 955,842	76 712,549	72 878,991	0,0
бюджет Пермского края (неиспользованные ассигнования отчетного года)														
										20 886,512	11 469,331	0,0	0,0	0,0
бюджет Российской Федерации														
										184 697,868	63 255,639	74 127,555	63 072,283	0,0
внебюджетные источники														
										786 175,100	516 755,127	516 755,127	516 755,127	0,0
Итого по задаче 1.3.2, в том числе по источникам финансирования														
										1 151 703,889	735 533,857	709 595,231	694 706, 401	42 000,000
софинансирование бюджета города Перми														
										41 337,696	42 097,918	42 000,000	42 000,000	42 000,000
бюджет Пермского края														
										118 606,713	101 955,842	76 712,549	72 878,991	0,0
бюджет Пермского края (неиспользованные ассигнования отчетного года)														
										20 886,512	11 469,331	0,0	0,0	0,0
бюджет Российской Федерации														
										184 697,868	63 255,639	74 127,555	63 072,283	0,0
внебюджетные источники														
										786 175,100	516 755,127	516 755,127	516 755,127	0,0

4.5. строки 1.3.3.1.1-1.3.3.1.1.3, «Итого по мероприятию 1.3.3.1.1, в том числе по источникам финансирования», «Итого по основному мероприятию 1.3.3.1, в том числе по источникам финансирования», «Итого по задаче 1.3.3, в том числе по источникам финансирования», «Всего по подпрограмме 1.3, в том числе по источникам финансирования» изложить в следующей редакции:

1.3.3.1.1.1	общая площадь жилых помещений, приобретенных (построенных), изъятых в целях исполнения судебных решений	тыс. кв. м	3,3	4,2	-	-	-	УЖО	бюджет города Перми	298 854, 143	300 999, 663	0,0	0,0	0,0
										бюджет города Перми (неиспользованные ассигнования отчетного года)	0,0	2 844,574	0,0	0,0

1.3.3.1.1.2	количество исполненных судебных решений о возмещении судебных расходов	ед.	229	271	-	-	-	УЖО	бюджет города Перми	13 249,174	27 959,516	0,0	0,0	0,0
1.3.3.1.1.3	общая площадь нежилых помещений, изъятых в целях исполнения судебных решений	тыс. кв. м	2,4	0,8	-	-	-	УЖО	бюджет города Перми	128 698,563	69 262,772	0,0	0,0	0,0
Итого по мероприятию 1.3.3.1.1, в том числе по источникам финансирования														
Итого по основному мероприятию 1.3.3.1, в том числе по источникам финансирования														
Итого по задаче 1.3.3, в том числе по источникам финансирования														
Итого по подпрограмме 1.3, в том числе по источникам финансирования														
									бюджет города Перми	440 801,880	401 066,525	0,0	0,0	0,0
									бюджет города Перми (неиспользованные ассигнования отчетного года)	440 801,880	398 221,951	0,0	0,0	0,0
									бюджет города Перми (неиспользованные ассигнования отчетного года)	0,000	2 844,574	0,0	0,0	0,0
									бюджет города Перми (неиспользованные ассигнования отчетного года)	440 801,880	401 066,525	0,0	0,0	0,0
									бюджет города Перми (неиспользованные ассигнования отчетного года)	440 801,880	398 221,951	0,0	0,0	0,0
									бюджет города Перми (неиспользованные ассигнования отчетного года)	0,000	2 844,574	0,0	0,0	0,0
									бюджет города Перми (неиспользованные ассигнования отчетного года)	440 801,880	401 066,525	0,0	0,0	0,0
									бюджет города Перми (неиспользованные ассигнования отчетного года)	440 801,880	398 221,951	0,0	0,0	0,0
									бюджет города Перми (неиспользованные ассигнования отчетного года)	0,000	2 844,574	0,0	0,0	0,0
									всего	1 908 217,338	1 450 250,468	982 189,343	959 127,427	42 000,000
									бюджет города Перми	440 801,880	398 221,951	0,0	0,0	0,0
									бюджет города Перми (неиспользованные ассигнования отчетного года)	0,0	2 844,574	0,0	0,0	0,0
									софинансирование бюджета города Перми	41 337,696	42 097,918	42 000,000	42 000,000	42 000,000
									бюджет Пермского края	284 393,868	272 705,096	221 394,422	207 577,591	0,0

	бюджет Пермского края (неиспользованные ассигнования отчетного года)	42 097,580	24 387,213	0,0	0,0	0,0
	бюджет Российской Федерации (неиспользованные ассигнования отчетного года)	21 422,600	0,0	0,0	0,0	0,0
	бюджет Российской Федерации	291 988,614	193 238,589	202 039,794	192 794,709	0,0
	внебюджетные источники	786 175,100	516 755,127	516 755,127	516 755,127	0,0

4.6. в приложении в таблице 2 строки 10-15 изложить в следующей редакции:

10	Технико-экономические показатели и функциональные параметры объекта	общая площадь жилых (нежилых) помещений, приобретенных, изъятых – 10,8 тыс. кв. м				
11	Сроки осуществления капитальных вложений в объект капитального строительства	2022-2023 год				
12	Срок ввода в эксплуатацию объекта капитального строительства	2022-2023 год				
13	Сметная стоимость объекта муниципальной собственности Перми, тыс. руб.	797 815,142				
14	Объемы и источники финансирования осуществления капитальных вложений в объект по годам реализации	Источник финансирования				
		Всего	2022 год	2023 год		
15	Ожидаемый конечный результат осуществления капитальных вложений в объект по годам осуществления капитальных вложений	бюджет города Перми	797 815,142	424 708,133	373 107,009	
		ед. изм.	значение год реализации			
		ед.	229	2022 год		
	количество исполненных судебных решений	271				
		2023 год				

5. В разделе «Таблица показателей конечного результата муниципальной программы «Обеспечение жильем жителей города Перми»:

5.1. строку 1 изложить в следующей редакции:

1	Цель. Создание системы мер, направленных на улучшение жилищных условий жителей города Перми						
	доля населения, живущего в аварийном жилье, в общей численности населения	%	2,2	2,5	2,6	3,0	3,4
	доля семей, состоявших на жилищном учете и улучшивших жилищные условия, от общего числа семей, состоящих на жилищном учете	%	10,4	11,4	11,9	4,0	1,3
	площадь расселенного непригодного для проживания жилищного фонда	тыс. кв. м	37,9	46,5	49,8	30,0	30,0
	количество граждан, расселенных из непригодного для проживания жилищного фонда	ед.	2416	3198	3425	461	447

5.2. строку 1.1.1 изложить в следующей редакции:

1.1.1	Задача. Обеспечение жильными помещениями граждан, проживающих в непригодном для проживания и аварийном жилищном фонде									
	доля аварийного жилищного фонда в общей площади жилищного фонда	%	1,9	1,9	1,8	1,9	1,9	2,0		
	доля расселенного аварийного жилищного фонда от общего объема аварийного жилищного фонда, числящегося на начало отчетного года	%	6,6	7,9	9,6	1,2	1,1			
	общая площадь расселенного аварийного жилищного фонда	тыс. кв. м	34,6	42,2	49,8	6,7	6,5			
	доля переселенных граждан из аварийного жилищного фонда от количества граждан, проживающих в аварийном жилищном фонде, на начало отчетного года	%	9,0	10,8	12,5	1,5	1,3			
	количество граждан, расселенных из аварийного жилищного фонда	чел.	2 112	2 902	3 425	461	460			
	Площадь расселенного аварийного жилищного фонда в рамках реализации федерального проекта «Обеспечения устойчивого сокращения непригодного для проживания жилищного фонда»	тыс. кв. м	25,3	38,0	44,8	-	-			
	количество граждан, расселенных из аварийного жилищного фонда, в рамках реализации федерального проекта «Обеспечения устойчивого сокращения непригодного для проживания жилищного фонда»	чел.	1 543	2 613	3 081	-	-			

5.3. строку 1.3.1 изложить в следующей редакции:

1.3.1	Задача. Обеспечение жильными помещениями отдельных категорий граждан, проживающих в городе Перми и нуждающихся в улучшении жилищных условий									
	доля граждан, числящихся в списке детей-сирот и детей, оставшихся без попечения родителей, которые подлежат обеспечению жильными помещениями, которым предоставлены жилые помещения, от общего списочного состава детей-сирот и детей, оставшихся без попечения родителей, лиц из числа детей-сирот и детей, оставшихся без попечения родителей, по состоянию на начало года	%	7,1	3,0	2,4	-	-			

5.4. строку 1.3.3 изложить в следующей редакции:

1.3.3	Задача. Обеспечение жильными помещениями граждан, проживающих в непригодном для проживания и аварийном жилищном фонде в целях исполнения судебных решений об изъятии жилых (нежилых) помещений, о предоставлении благоустроенного жилья									
	доля расселенного аварийного жилищного фонда от общего объема аварийного жилищного фонда, числящегося на начало отчетного года, в целях исполнения судебных решений	%	1,1	0,9	-	-	-			

6. В приложении 1:

6.1. строки 1.1.1.1.2, 1.1.1.1.3 изложить в следующей редакции:

1.1.1.1.2	Изъятие жилых помещений у собственников путем возмещения за изымаемое жилое помещение	УЖО	01.01.2023	31.12.2023	общая площадь жилых помещений, приобретенных (построенных), изъятых для переселения граждан из непригодного для проживания и аварийного жилищного фонда	тыс. кв. м	4,0	бюджет города Перми	346 496, 628
1.1.1.1.3	Возмещение убытков при изъятии жилых помещений	УЖО	01.01.2023	31.12.2023	количество оплаченных услуг в рамках возмещения убытков при изъятии жилых помещений у собственников изымаемого жилого помещения	ед.	151	бюджет города Перми	15 210,965

6.2. после строки 1.1.1.1.3 дополнить строкой 1.1.1.1.4 следующего содержания:

1.1.1.1.4	Исполнение судебных решений о возмещении судебных расходов	УЖО	01.01.2023	31.12.2023	количество исполненных судебных решений о возмещении судебных расходов	ед.	6	бюджет города Перми	111,000
-----------	--	-----	------------	------------	--	-----	---	---------------------	---------

6.3. строки 1.1.1.1.4, 1.1.1.1.4.1, «Итого по мероприятию 1.1.1.1.4.1, в том числе по источникам финансирования» признать утратившими силу;

6.4. строку «Итого по основному мероприятию 1.1.1.1, в том числе по источникам финансирования» изложить в следующей редакции:

Итого по основному мероприятию				итого					411 406,596
1.1.1.1, в том числе по источникам финансирования				бюджет города Перми					393 912,026
				софинансирование бюджета города Перми					0,0
				бюджет Пермского края					0,0
				бюджет Пермского края (неиспользованные ассигнования отчетного года)					17 494,570

6.5. строки 1.1.1.2.1.1, 1.1.1.2.1.2, 1.1.1.2.1.3, «Итого по мероприятию 1.1.1.2.1, в том числе по источникам финансирования» изложить в следующей редакции:

1.1.1.2.1.1	Приобретение и изъятие жилых помещений у собственников путем возмещения за изымаемое жилое помещение	УЖО	01.01.2023	31.12.2023	общая площадь жилых помещений, приобретенных, изъятых для переселения граждан из аварийного жилищного фонда	тыс. кв. м	33,1	средства Фонда	870 539,286
					общая площадь жилых помещений, приобретенных, изъятых для переселения граждан из аварийного жилищного фонда (невыполнение показателя за отчетный год)		0,6	средства Фонда (неиспользованные ассигнования отчетного года)	43 950,456
1.1.1.2.1.2	Исполнение судебных решений о возмещении судебных расходов	УЖО	01.01.2023	31.12.2023	количество исполненных судебных решений о возмещении судебных расходов	ед.	400	средства Фонда	7 435,450
1.1.1.2.1.3	Возмещение убытков при изъятии жилых помещений	УЖО	01.01.2023	31.12.2023	количество оплаченных услуг в рамках возмещения убытков при изъятии жилых помещений у собственников изымаемого жилого помещения	ед.	202	средства Фонда	17 229,308
Итого по мероприятию 1.1.1.2.1, в том числе по источникам финансирования								итого	939 154,500
								средства Фонда	895 204,044
								средства Фонда (неиспользованные ассигнования отчетного года)	43 950,456



6.6. строку 1.1.1.2.3.1 изложить в следующей редакции:

1.1.1.2.3.1	Приобретение и изъятие жилых помещений у собственников путем возмещения за изымаемое жилое помещение, в том числе на основании решений, определенных судебными органами	УЖО	01.01.2023	31.12.2023	общая площадь жилых помещений, приобретенных и изъятых у собственников путем возмещения за изымаемое жилое помещение, в том числе на основании решений, определенных судебных органов	тыс. кв. м	1,5	бюджет города Перми	1 451,878
								бюджет Пермского края	116 452, 233

6.7. строку «Итого по мероприятию 1.1.1.2.3, в том числе по источникам финансирования» изложить в следующей редакции:

Итого по мероприятию 1.1.1.2.3, в том числе по источникам финансирования	итого	119 776,331
	бюджет города Перми	1 451,878
	бюджет Пермского края	118 324,453

6.8. строки «Итого по основному мероприятию 1.1.1.2, в том числе по источникам финансирования», «Итого по задаче 1.1.1, в том числе по источникам финансирования», «Всего по подпрограмме 1.1, в том числе по источникам финансирования» изложить в следующей редакции:

Итого по основному мероприятию 1.1.1.2, в том числе по источникам финансирования	итого	2 760 857,862
	бюджет города Перми	1 451,878
	бюджет Пермского края	118 324,453
	средства Фонда (неиспользованные ассигнования отчетного года)	43 950,456
	средства фонда	2 597 131,075
Итого по задаче 1.1.1, в том числе по источникам финансирования	итого	3 172 264,458
	бюджет города Перми	395 363,904
	бюджет Пермского края	118 324,453
	бюджет Пермского края (неиспользованные ассигнования отчетного года)	17 494,570
	средства Фонда (неиспользованные ассигнования отчетного года)	43 950,456
Всего по подпрограмме 1.1, в том числе по источникам финансирования	средства Фонда	2 597 131,075
	всего	3 172 264,458
	бюджет города Перми	395 363,904
	бюджет Пермского края	118 324,453
	бюджет Пермского края (неиспользованные ассигнования отчетного года)	17 494,570
	средства Фонда (неиспользованные ассигнования отчетного года)	43 950,456
	средства Фонда	2 597 131,075

## 7. В приложении 2:

## 7.1. строку 1.2.1.1.1.1 изложить в следующей редакции:

1.2.1.1.1.1	Внесение платы за жилищно-коммунальные услуги организациям, осуществляющим функции управления многоквартирными домами	МКУ УМЖФ	01.01.2023	31.12.2023	общая площадь пустующих муниципальных жилых помещений, по которым внесена плата за жилищно-коммунальные услуги организациям, осуществляющим функции управления многоквартирными домами	тыс. кв. м	34,4	бюджет города Перми	18 964,573
-------------	---	----------	------------	------------	--	------------	------	---------------------	------------

## 7.2. строки 1.2.1.1.1.5, «Итого по мероприятию 1.2.1.1.1, в том числе по источникам финансирования» изложить в следующей редакции:

1.2.1.1.1.5	Исполнение судебных решений о возмещении судебных расходов	УЖО	01.01.2023	31.12.2023	количество исполненных судебных решений о возмещении судебных расходов	ед.	25	бюджет города Перми	27 023,029
Итого по мероприятию 1.2.1.1.1, в том числе по источникам финансирования									бюджет города Перми 65 729,450

## 7.3. строки 1.2.1.1.2.1, «Итого по мероприятию 1.2.1.1.2, в том числе по источникам финансирования» изложить в следующей редакции:

1.2.1.1.2.1	Обеспечение деятельности МКУ УМЖФ	МКУ УМЖФ	01.01.2023	31.12.2023	количество муниципальных казенных учреждений, выполняющих установленные целевые показатели эффективности деятельности	ед.	1	бюджет города Перми	64 470,169
Итого по мероприятию 1.2.1.1.2, в том числе по источникам финансирования									бюджет города Перми 64 470,169

## 7.4. строки 1.2.1.1.3.1, «Итого по мероприятию 1.2.1.1.3, в том числе по источникам финансирования» изложить в следующей редакции:

1.2.1.1.3.1	Исполнение судебных решений о возмещении расходов по обеспечению нормативного содержания жилищного фонда	МКУ УМЖФ	01.01.2023	31.12.2023	общая площадь жилых помещений, приведенных в нормативное состояние в целях исполнения судебных решений	тыс. кв. м	2,3	бюджет города Перми	16 642,435
Итого по мероприятию 1.2.1.1.3, в том числе по источникам финансирования									бюджет города Перми 16 642,435

## 7.5. строки «Итого по основному мероприятию 1.2.1.1, в том числе по источникам финансирования», «Итого по задаче 1.2.1, в том числе по источникам финансирования», «Всего по подпрограмме 1.2, в том числе по источникам финансирования» изложить в следующей редакции:

Итого по основному мероприятию 1.2.1.1, в том числе по источникам финансирования		бюджет города Перми	146 842,054
Итого по задаче 1.2.1, в том числе по источникам финансирования		бюджет города Перми	146 842,054
Всего по подпрограмме 1.2, в том числе по источникам финансирования		бюджет города Перми	146 842,054

## 8. В приложении 3:

8.1. строку 1.3.2.1.1.2 изложить в следующей редакции:

1.3.2.1.1.2	Предоставление социальной выплаты на приобретение (строительство) жилья	ДСП	01.01.2023	31.12.2023	количество молодых семей, улучшивших жилищные условия	семья	350	софинансирование бюджета города Перми	42 097,918
								бюджет Пермского края	84 341,710
								бюджет Пермского края (неиспользованные ассигнования отчетного года)	11 469,331
								бюджет Российской Федерации	59 860,423

8.2. строку «Итого по мероприятию 1.3.2.1.1, в том числе по источникам финансирования» изложить в следующей редакции:

Итого по мероприятию 1.3.2.1.1, в том числе по источникам финансирования	итого	714 524,509
	софинансирование бюджета города Перми	42 097,918
	бюджет Пермского края	84 341,710
	бюджет Пермского края (неиспользованные ассигнования отчетного года)	11 469,331
	бюджет Российской Федерации	59 860,423
	внебюджетные источники	516 755,127

8.3. строки 1.3.2.1.3, 1.3.2.1.3.1, «Итого по мероприятию 1.3.2.1.3, в том числе по источникам финансирования» признать утратившими силу;

8.4. строки «Итого по основному мероприятию 1.3.2.1, в том числе по источникам финансирования», «Итого по задаче 1.3.2, в том числе по источникам финансирования» изложить в следующей редакции:

Итого по основному мероприятию 1.3.2.1, в том числе по источникам финансирования	итого	735 533,857
	софинансирование бюджета города Перми	42 097,918
	бюджет Пермского края	101 955,842
	бюджет Пермского края (неиспользованные ассигнования отчетного года)	11 469,331
	бюджет Российской Федерации	63 255,639
	внебюджетные источники	516 755,127
Итого по задаче 1.3.2, в том числе по источникам финансирования	итого	735 533,857
	софинансирование бюджета города Перми	42 097,918
	бюджет Пермского края	101 955,842
	бюджет Пермского края (неиспользованные ассигнования отчетного года)	11 469,331
	бюджет Российской Федерации	63 255,639
	внебюджетные источники	516 755,127

8.5. строки 1.3.3.1.1-1.3.3.1.1.3, «Итого по мероприятию 1.3.3.1.1, в том числе по источникам финансирования», «Итого по основному мероприятию 1.3.3.1, в том числе по источникам финансирования», «Итого по задаче 1.3.3, в том числе по источникам финансирования», «Всего по подпрограмме 1.3, в том числе по источникам финансирования» изложить в следующей редакции:

1.3.3.1.1.1	Исполнение судебных решений об изъятии жилых помещений	УЖО	01.01.2023	31.12.2023	общая площадь жилых помещений, изъятых в целях исполнения судебных решений	тыс. кв. м	4,2	бюджет города Перми	300 999,663	
					общая площадь жилых помещений, изъятых в целях исполнения судебных решений (невыполнение показателя за отчетный год)		0,1	бюджет города Перми (неиспользованные ассигнования отчетного года)	2 844,574	
1.3.3.1.1.2	Исполнение судебных решений о возмещении судебных расходов	УЖО	01.01.2023	31.12.2023	количество исполненных судебных решений о возмещении судебных расходов	ед.	271	бюджет города Перми	27 959,516	
1.3.3.1.1.3	Исполнение судебных решений об изъятии нежилых помещений	УЖО	01.01.2023	31.12.2023	общая площадь нежилых помещений, изъятых в целях исполнения судебных решений	тыс. кв. м	0,8	бюджет города Перми	69 262,772	
Итого по мероприятию 1.3.3.1.1, в том числе по источникам финансирования										
									итого	401 066,525
									бюджет города Перми	398 221,951
									бюджет города Перми (неиспользованные ассигнования отчетного года)	2 844,574
Итого по основному мероприятию 1.3.3.1, в том числе по источникам финансирования										
									итого	401 066,525
									бюджет города Перми	398 221,951
									бюджет города Перми (неиспользованные ассигнования отчетного года)	2 844,574
Итого по задаче 1.3.3, в том числе по источникам финансирования										
									итого	401 066,525
									бюджета города Перми	398 221,951
									бюджет города Перми (неиспользованные ассигнования отчетного года)	2 844,574

Всего по подпрограмме 1.3, в том числе по источникам финансирования	всего	1 450 250,468
	бюджет города Перми	398 221,951
	бюджет города Перми (неиспользованные ассигнования отчетного года)	2 844,574
	софинансирование бюджета города Перми	42 097,918
	бюджет Пермского края	272 705,096
	бюджет Пермского края (неиспользованные ассигнования отчетного года)	24 387,213
	бюджет Российской Федерации	193 238,589
	внебюджетные источники	516 755,127



## АДМИНИСТРАЦИЯ ГОРОДА ПЕРМИ ПОСТАНОВЛЕНИЕ

24.10.2023

№ 1164

### **О внесении изменений в абзац первый пункта 2.12 Порядка предоставления субсидий на благоустройство дворовых территорий многоквартирных домов города Перми в рамках реализации муниципальной программы «Формирование современной городской среды», утвержденного постановлением администрации города Перми от 05.05.2017 № 342**

В соответствии с Бюджетным кодексом Российской Федерации, постановлениями Правительства Российской Федерации от 30 декабря 2017 г. № 1710 «Об утверждении государственной программы Российской Федерации «Обеспечение доступным и комфортным жильем и коммунальными услугами граждан Российской Федерации», от 18 сентября 2020 г. № 1492 «Об общих требованиях к нормативным правовым актам, муниципальным правовым актам, регулирующим предоставление субсидий, в том числе грантов в форме субсидий, юридическим лицам, индивидуальным предпринимателям, а также физическим лицам – производителям товаров, работ, услуг, и о признании утратившими силу некоторых актов Правительства Российской Федерации и отдельных положений некоторых актов Правительства Российской Федерации», постановлением Правительства Пермского края от 03 октября 2013 г. № 1331-п «Об утверждении государственной программы Пермского края «Градостроительная и жилищная политика, создание условий для комфортной городской среды», решением Пермской городской Думы от 28 августа 2007 г. № 185 «Об утверждении Положения о бюджете и бюджетном процессе в городе Перми» администрация города Перми ПОСТАНОВЛЯЕТ:

1. Внести изменения в абзац первый пункта 2.12 Порядка предоставления субсидий на благоустройство дворовых территорий многоквартирных домов города Перми в рамках реализации муниципальной программы «Формирование современной городской среды», утвержденного постановлением администрации города Перми от 05 мая 2017 г. № 342 (в ред. от 11.08.2017 № 615, от 23.11.2017 № 1069, от 11.04.2018 № 224, от 15.06.2018 № 394, от 15.03.2019 № 163, от 14.05.2019 № 168-П, от 10.06.2019 № 254, от 14.08.2019 № 473, от 01.10.2019 № 617, от 25.10.2019 № 796, от 09.01.2020 № 4, от 13.02.2020 № 136, от 24.04.2020 № 384, от 29.09.2020 № 905, от 22.01.2021 № 19, от 19.03.2021 № 175, от 21.04.2021 № 280, от 30.08.2021 № 630, от 16.09.2021 № 710, от 13.10.2021 № 851, от 16.11.2021 № 1015, от 27.12.2021 № 1231, от 03.03.2022 № 137, от 01.06.2022 № 432, от 20.06.2022 № 494, от 16.08.2022 № 693, от 07.09.2022 № 768, от 31.10.2022 № 1099, от 28.11.2022 № 1199, от 03.03.2023 № 167, от 27.03.2023 № 239, от 21.07.2023 № 626, от 01.08.2023 № 653, от 24.08.2023 № 761), заменив слова «15 октября» словами «15 ноября».

2. Настоящее постановление вступает в силу со дня официального опубликования в печатном средстве массовой информации «Официальный бюллетень органов местного самоуправления муниципального образования город Пермь».

3. Управлению по общим вопросам администрации города Перми обеспечить опубликование настоящего постановления в печатном средстве массовой информации «Официальный бюллетень органов местного самоуправления муниципального образования город Пермь».

4. Информационно-аналитическому управлению администрации города Перми обеспечить опубликование (обнародование) настоящего постановления на официальном сайте муниципального образования город Пермь в информационно-телекоммуникационной сети Интернет.

5. Контроль за исполнением настоящего постановления возложить на заместителя главы администрации города Перми Субботина И.А.

Глава города Перми

Э.О. Соснин



## АДМИНИСТРАЦИЯ ГОРОДА ПЕРМИ ПОСТАНОВЛЕНИЕ

24.10.2023

№ 1165

### **О внесении изменений в постановление администрации города Перми от 28.12.2018 № 1083 «О создании муниципального автономного учреждения «Физкультурно-спортивный центр «Спартак» г. Перми**

В соответствии с Федеральными законами от 03 ноября 2006 г. № 174-ФЗ «Об автономных учреждениях», от 04 декабря 2007 г. № 329-ФЗ «О физической культуре и спорте в Российской Федерации», от 29 декабря 2012 г. № 273-ФЗ «Об образовании в Российской Федерации»

администрация города Перми ПОСТАНОВЛЯЕТ:

1. Внести в постановление администрации города Перми от 28 декабря 2018 г. № 1083 «О создании муниципального автономного учреждения «Физкультурно-спортивный центр «Спартак» г. Перми» следующие изменения:

1.1. в наименовании слова «муниципального автономного учреждения «Физкультурно-спортивный центр «Спартак» г. Перми» заменить словами «муниципального автономного учреждения дополнительного образования «Спортивная школа «Спартак» г. Перми»;

1.2. в пункте 1 слова «муниципальное автономное учреждение «Физкультурно-спортивный центр «Спартак» г. Перми» заменить словами «муниципальное автономное учреждение дополнительного образования «Спортивная школа «Спартак» г. Перми»;

1.3. пункт 2 изложить в следующей редакции:

«2. Определить, что основными целями деятельности муниципального автономного учреждения дополнительного образования «Спортивная школа «Спартак» г. Перми являются осуществление образовательной деятельности по дополнительным общеобразовательным программам в области физической культуры и спорта, осуществление спортивной подготовки в пределах установленных полномочий; участие в обеспечении подготовки спортивного резерва для спортивных сборных команд муниципального образования город Пермь и Пермского края.»;

1.4. в пункте 3.1 слова «муниципального автономного учреждения «Физкультурно-спортивный центр «Спартак» г. Перми» заменить словами «муниципального автономного учреждения дополнительного образования «Спортивная школа «Спартак» г. Перми»;

1.5. в пункте 3.2 слова «муниципального автономного учреждения «Физкультурно-спортивный центр «Спартак» г. Перми» заменить словами «муниципального автономного учреждения дополнительного образования «Спортивная школа «Спартак» г. Перми»;

1.6. в пункте 3.3 слова «муниципального автономного учреждения «Физкультурно-спортивный центр «Спартак» г. Перми» заменить словами «муниципального автономного учреждения дополнительного образования «Спортивная школа «Спартак» г. Перми»;

1.7. в пункте 3.4 слова «муниципальному автономному учреждению «Физкультурно-спортивный центр «Спартак» г. Перми» заменить словами «муниципальному автономному учреждению дополнительного образования «Спортивная школа «Спартак» г. Перми»;

1.8. в пункте 3.5 слова «муниципальном автономном учреждении «Физкультурно-спортивный центр «Спартак» г. Перми» заменить словами «муниципальном автономном учреждении дополнительного образования «Спортивная школа «Спартак» г. Перми»;

1.9. в пункте 3.6 слова «муниципального автономного учреждения «Физкультурно-спортивный центр «Спартак» г. Перми» заменить словами «муниципального автономного учреждения дополнительного образования «Спортивная школа «Спартак» г. Перми»;

1.10. в пункте 4.1 слова «муниципальным автономным учреждением «Физкультурно-спортивный центр «Спартак» г. Перми» заменить словами «муниципальным автономным учреждением дополнительного образования «Спортивная школа «Спартак» г. Перми»;

1.11. в пункте 5 слова «муниципальному автономному учреждению «Физкультурно-спортивный центр «Спартак» г. Перми» заменить словами «муниципальному автономному учреждению дополнительного образования «Спортивная школа «Спартак» г. Перми»;

1.12. в пункте 6 слова «муниципальному автономному учреждению «Физкультурно-спортивный центр «Спартак» г. Перми» заменить словами «муниципальному автономному учреждению дополнительного образования «Спортивная школа «Спартак» г. Перми»;



1.13. в пункте 7 слова «муниципального автономного учреждения «Физкультурно-спортивный центр «Спартак» г. Перми» заменить словами «муниципального автономного учреждения дополнительного образования «Спортивная школа «Спартак» г. Перми»;

1.14. в пункте 7.1 слова «муниципального автономного учреждения «Физкультурно-спортивный центр «Спартак» г. Перми» заменить словами «муниципального автономного учреждения дополнительного образования «Спортивная школа «Спартак» г. Перми»;

1.15. в пункте 7.2 слова «муниципального автономного учреждения «Физкультурно-спортивный центр «Спартак» г. Перми» заменить словами «муниципального автономного учреждения дополнительного образования «Спортивная школа «Спартак» г. Перми».

2. Комитету по физической культуре и спорту администрации города Перми:

2.1. подготовить, согласовать и утвердить в установленном порядке изменения, вносимые в устав муниципального автономного учреждения «Физкультурно-спортивный центр «Спартак» г. Перми (далее – муниципальное автономное учреждение), не позднее 30 календарных дней со дня вступления в силу настоящего постановления;

2.2. осуществить контроль за своевременной государственной регистрацией изменений, вносимых в устав муниципального автономного учреждения, представлением в департамент финансов администрации города Перми копии листа записи о внесении изменений в Единый государственный реестр юридических лиц не позднее 30 календарных дней с даты государственной регистрации изменений, вносимых в устав муниципального автономного учреждения;

2.3. произвести иные юридически значимые действия, связанные с внесением изменений в устав муниципального автономного учреждения.

3. Департаменту имущественных отношений администрации города Перми внести соответствующие изменения в реестр муниципального имущества города Перми.

4. Руководителю муниципального автономного учреждения:

4.1. произвести необходимые действия по государственной регистрации изменений, вносимых в устав муниципального автономного учреждения, в течение 5 рабочих дней после утверждения изменений, внесенных в устав муниципального автономного учреждения;

4.2. представить в департамент имущественных отношений администрации города Перми и департамент финансов администрации города Перми копии листа записи о внесении изменений в Единый государственный реестр юридических лиц, устава муниципального автономного учреждения не позднее 5 рабочих дней со дня государственной регистрации изменений, внесенных в устав муниципального автономного учреждения;

4.3. направить в Управление Федеральной службы государственной регистрации, кадастра и картографии по Пермскому краю заявление о внесении изменений в сведения Единого государственного реестра недвижимости в отношении зарегистрированных прав на недвижимое имущество, находящееся в оперативном управлении и постоянном (бессрочном) пользовании муниципального автономного учреждения, в течение 14 календарных дней со дня государственной регистрации в Едином государственном реестре юридических лиц изменений в устав;

4.4. представить в департамент имущественных отношений администрации города Перми выписку из Единого государственного реестра недвижимости с внесенными изменениями в течение 5 календарных дней со дня осуществления указанных изменений;

4.5. письменно уведомить кредиторов о внесении изменений в устав муниципального автономного учреждения не позднее 10 календарных дней со дня официального опубликования настоящего постановления;

4.6. произвести иные юридически значимые действия, связанные с внесением изменений в устав муниципального автономного учреждения.

5. Настоящее постановление вступает в силу с 01 ноября 2023 г., но не ранее дня официального опубликования в печатном средстве массовой информации «Официальный бюллетень органов местного самоуправления муниципального образования город Пермь».

6. Управлению по общим вопросам администрации города Перми обеспечить опубликование настоящего постановления в печатном средстве массовой информации «Официальный бюллетень органов местного самоуправления муниципального образования город Пермь».

7. Информационно-аналитическому управлению администрации города Перми обеспечить опубликование (обнародование) настоящего постановления на официальном сайте муниципального образования город Пермь в информационно-телекоммуникационной сети Интернет.

8. Контроль за исполнением настоящего постановления возложить на исполняющего обязанности заместителя главы администрации города Перми Мальцеву Е.Д.



## АДМИНИСТРАЦИЯ ГОРОДА ПЕРМИ ПОСТАНОВЛЕНИЕ

24.10.2023

№ 1166

### О внесении изменений в Порядок определения объема и условий предоставления субсидий на иные цели бюджетным и автономным учреждениям на реализацию мероприятия «Умею плавать!», утвержденный постановлением администрации города Перми от 13.04.2022 № 276

В целях актуализации нормативной правовой базы администрации города Перми администрация города Перми ПОСТАНОВЛЯЕТ:

1. Внести в Порядок определения объема и условий предоставления субсидий на иные цели бюджетным и автономным учреждениям на реализацию мероприятия «Умею плавать!», утвержденный постановлением администрации города Перми от 13 апреля 2022 г. № 276 (в ред. от 13.02.2023 № 98, от 05.06.2023 № 452), следующие изменения:

1.1. разделы 2-4 изложить в следующей редакции:

#### «II. Условия и порядок предоставления субсидий на иные цели

2.1. Для получения субсидий на иные цели Учреждения представляют на бумажном носителе в Департамент: пояснительную записку, содержащую обоснование необходимости предоставления субсидий на иные цели; расчет-обоснование суммы субсидий на иные цели согласно приложению 1 к настоящему Порядку; прайс-лист о стоимости услуг, предоставляемых плавательным бассейном, утвержденный руководителем плавательного бассейна или иным уполномоченным лицом, назначенным руководителем; документы, подтверждающие отсутствие у Учреждений задолженности по уплате налогов, сборов и иных обязательных платежей в бюджеты бюджетной системы Российской Федерации.

2.2. На 01 число месяца, предшествующего месяцу, в котором планируется заключение соглашения о предоставлении субсидий на иные цели, Учреждения должны соответствовать следующим требованиям: отсутствие неисполненной обязанности по уплате налогов, сборов, страховых взносов, пеней, штрафов, процентов, подлежащих уплате в соответствии с законодательством Российской Федерации о налогах и сборах; отсутствие просроченной задолженности по возврату в бюджет города Перми субсидий, бюджетных инвестиций, предоставленных в том числе в соответствии с иными правовыми актами, и иной просроченной задолженности перед бюджетом города Перми.

2.3. Рассмотрение и проверка документов на полноту их представления в соответствии с пунктом 2.1 настоящего Порядка осуществляются Департаментом в течение 10 рабочих дней с даты их представления.

Департамент посредством направления письма уведомляет Учреждение о доведенных лимитах бюджетных обязательств в течение 15 рабочих дней со дня вступления в силу решения Пермской городской Думы о бюджете города Перми на очередной финансовый год и плановый период.

2.4. Основания для отказа Учреждениям в предоставлении субсидий на иные цели: несоответствие представленных Учреждениями документов требованиям, определенным в соответствии с пунктом 2.1 настоящего Порядка, или непредставление (представление не в полном объеме) указанных документов; недостоверность информации, содержащейся в документах, представленных Учреждениями в соответствии с пунктом 2.1 настоящего Порядка.

В случае принятия Департаментом решения об отказе в предоставлении субсидий на иные цели Учреждение вправе повторно представить в Департамент документы в соответствии с пунктом 2.1 настоящего Порядка.

2.5. Размер субсидий на иные цели определяется исходя из количества учащихся 3-х классов Учреждений, расположенных в непосредственной близости к плавательному бассейну, не являющихся обучающимися по дополнительным общеобразовательным программам (общеразвивающим и предпрофессиональным) в сфере физической культуры и спорта по программе «плавание» и (или) не проходящих подготовку в организациях спортивной подготовки по виду спорта «плавание», планируемых к участию в мероприятии «Умею плавать!», стоимости одного часа обучения плаванию согласно прайс-листу, утвержденному руководителем плавательного бассейна или иным уполномоченным лицом, в размере 200 рублей, количества часов в соответствии с примерной рабочей программой и рассчитывается по следующей формуле:

$$C = K \times D \times 36, \text{ где}$$

С – размер субсидий на иные цели;

К – количество учащихся 3-х классов Учреждения, расположенного в непосредственной близости к плавательному бассейну, не являющихся обучающимися по дополнительным общеобразовательным программам (общеразвивающим и предпрофессиональным) в сфере физической культуры и спорта по программе «плавание» и (или) не проходящих подготовку в организациях спортивной подготовки по виду спорта «плавание», планируемых к участию в мероприятии «Умею плавать!»;

Д – стоимость одного часа обучения плаванию согласно прайс-листу, утвержденному руководителем плавательного бассейна или иным уполномоченным лицом, в размере 200 руб.;

36 – количество часов в соответствии с примерной рабочей программой.

2.6. Размер субсидий на иные цели устанавливается приложением к настоящему Порядку по каждому Учреждению.

Размер субсидий на иные цели на 2023 год установлен в приложении 2 к настоящему Порядку.

При необходимости изменения (перераспределения) утвержденных объемов субсидий на иные цели в течение текущего года Учреждения ежеквартально направляют в Департамент документы, указанные в абзацах втором-четвертом пункта 2.1 настоящего Порядка, в следующие сроки:

I-III кварталы – до 30 числа месяца, следующего за кварталом;

IV квартал – до 01 декабря текущего года.

2.7. Субсидии на иные цели предоставляются в соответствии с соглашением о предоставлении субсидии из бюджета города Перми (далее – Соглашение), заключенным между Департаментом и Учреждением по типовой форме, утвержденной распоряжением начальника департамента финансов администрации города Перми (далее – типовая форма).

Заключение Соглашения на очередной финансовый год и плановый период осуществляется Департаментом не позднее 15 рабочих дней со дня вступления в силу решения Пермской городской Думы о бюджете города Перми на очередной финансовый год и плановый период.

2.8. Условиями заключения Соглашения являются:

соответствие Учреждений требованиям, установленным пунктом 2.2 настоящего Порядка;

наличие бюджетных ассигнований для предоставления субсидий на иные цели в решении Пермской городской Думы о бюджете города Перми на очередной финансовый год и плановый период, в муниципальной программе «Доступное и качественное образование».

2.9. Внесение изменений в Соглашения.

При внесении изменений в настоящий Порядок, муниципальную программу «Доступное и качественное образование», требующих внесения изменений в Соглашение, дополнительные соглашения заключаются в течение 10 рабочих дней со дня вступления в силу изменений в указанные правовые акты.

Дополнительные соглашения к указанному Соглашению, предусматривающие внесение в него изменений или его расторжение, заключаются в соответствии с типовой формой.

2.10. Субсидии на иные цели перечисляются Учреждениям в сроки, установленные Соглашением. Периодичность перечисления субсидий на иные цели – в течение года после представления документов, подтверждающих возникновение денежных обязательств.

Ведение бухгалтерского учета по предоставленным субсидиям на иные цели осуществляется с применением аналитических кодов счетов бухгалтерского учета.

2.11. Субсидии на иные цели Учреждениям предоставляются путем перечисления Департаментом денежных средств на отдельные лицевые счета Учреждений, открытые в департаменте финансов администрации города Перми в установленном порядке.

2.12. Средства, предоставляемые Учреждениям в виде субсидий на иные цели, расходуются в соответствии с их целевым назначением и не могут быть направлены на другие цели.

2.13. Результатом предоставления субсидий на иные цели является количество учащихся 3-х классов Учреждения, расположенного в непосредственной близости к плавательному бассейну, не являющихся обучающимися по дополнительным общеобразовательным программам (общеразвивающим и предпрофессиональным) в сфере физической культуры и спорта по программе «плавание» и (или) не проходящих подготовку в организациях спортивной подготовки по виду спорта «плавание», прошедших обучение в рамках мероприятия «Умею плавать!» согласно примерной рабочей программе, в соответствии с муниципальной программой «Доступное и качественное образование».

Для достижения результата предоставления субсидий на иные цели Соглашением устанавливается план мероприятий по достижению результата предоставления субсидий на иные цели.

### III. Требования к отчетности

3.1. Учреждения представляют в Департамент следующую отчетность (далее – Отчеты):

3.1.1. ежеквартально до 15 числа месяца (за год до 25 числа месяца), следующего за отчетным:

отчет о расходах, источником финансового обеспечения которых являются субсидии на иные цели;

3.1.2. ежегодно не позднее 25 января года, следующего за отчетным:

отчет о достижении значений результатов предоставления субсидий на иные цели;

отчет о реализации плана мероприятий по достижению результата предоставления субсидий на иные цели.

3.2. Отчеты представляются по форме, установленной типовой формой.

3.3. Ответственность за своевременностью представления Отчетов и достоверностью отчетных данных возлагается на руководителей Учреждений.

#### **IV. Порядок осуществления контроля за соблюдением целей, условий и порядка предоставления субсидий на иные цели и ответственность за их несоблюдение**

4.1. Департамент и уполномоченный орган муниципального финансового контроля осуществляют обязательную проверку соблюдения целей и условий предоставления Учреждениям субсидий на иные цели.

4.2. Ответственность за нецелевое использование средств субсидий на иные цели, несоблюдение условий их предоставления, установленных настоящим Порядком и (или) Соглашением, несут руководители Учреждений в соответствии с законодательством.

4.3. В случае несоблюдения Учреждениями целей и условий, установленных при предоставлении субсидий на иные цели, выявленного по результатам проверок, проведенных Департаментом и уполномоченным органом муниципального финансового контроля, данные средства подлежат возврату в бюджет города Перми в следующие сроки:

на основании требования Департамента – в течение 30 календарных дней со дня получения Учреждениями соответствующего требования;

на основании представления и (или) предписания уполномоченного органа муниципального финансового контроля – в срок, установленный в соответствии с бюджетным законодательством Российской Федерации.

В случае невыполнения Учреждениями требований о возврате субсидий на иные цели Департамент обеспечивает взыскание субсидий на иные цели в судебном порядке в соответствии с действующим законодательством.

4.4. В случае недостижения результата предоставления субсидий на иные цели, установленного пунктом 2.13 настоящего Порядка, субсидии на иные цели подлежат возврату в доход бюджета города Перми в течение 10 рабочих дней со дня выявления указанного недостижения.

Объем средств, подлежащих возврату в доход бюджета города Перми ( $V_{\text{возврата}}$ ), рассчитывается по формуле:

$$V_{\text{возврата}} = |1 - X_{\text{факт}} / X_{\text{план}}| \times V_{\text{субсидии}}, \text{ где}$$

$V_{\text{субсидии}}$  – размер субсидий на иные цели, полученный Учреждением;

$X_{\text{факт}}$  – фактически достигнутое значение результата предоставления субсидий на иные цели на отчетную дату;

$X_{\text{план}}$  – плановый результат предоставления субсидий на иные цели.

4.5. Остатки субсидий на иные цели, предоставленных за счет средств бюджета города Перми по состоянию на 01 января очередного финансового года, неиспользованные в текущем финансовом году, подлежат перечислению Учреждениями в доход бюджета города Перми не позднее первых 4 рабочих дней очередного финансового года.

Остатки субсидий на иные цели, перечисленные Учреждениями в доход бюджета города Перми, возвращаются Учреждениям в очередном финансовом году при наличии потребности в направлении их на те же цели на основании запросов Учреждений в соответствии с решением Департамента, оформленным приказом начальника Департамента.

Решение о возврате остатков субсидий на иные цели принимается Департаментом по итогам рассмотрения запросов Учреждений, представленных в Департамент не позднее первых 15 рабочих дней текущего финансового года и отражающих причины образования неиспользованных остатков и необходимости их использования в текущем финансовом году, с приложением документов (копий документов), подтверждающих наличие и объем неисполненных обязательств, принятых до начала текущего финансового года либо подлежащих принятию в текущем финансовом году.

Департамент принимает решение о возврате остатков субсидий на иные цели в течение 30 рабочих дней с момента поступления указанной в абзаце третьем настоящего пункта информации, но не позднее 20 мая текущего года.

В случае если Учреждениями не обоснована потребность в направлении остатков субсидий на иные цели, они считаются неподтвержденными и не подлежат возврату Учреждениям.

В случае если неиспользованные остатки субсидий на иные цели не перечислены Учреждениями в доход бюджета города Перми в сроки, установленные абзацем первым настоящего пункта, то они подлежат взысканию в установленном порядке.

Неиспользованные остатки субсидий на иные цели, в отношении которых не принято решение о направлении их на те же цели в текущем финансовом году, источником финансового обеспечения которых являются средства бюджета Пермского края, подлежат возврату в бюджет города Перми с последующим возвратом в установленном порядке в бюджет Пермского края не позднее первых 15 рабочих дней текущего финансового года.

4.6. В случае поступления средств от возврата ранее произведенных Учреждением выплат, источником финансового обеспечения которых являются субсидии на иные цели, и при наличии потребности Учреждения не позднее 5 рабочих дней с момента поступления средств в Учреждения направляют в Департамент запрос, отражающий необходимость использования указанных средств в текущем финансовом году, с приложением документов (копий документов),

подтверждающих наличие и объем неисполненных обязательств, принятых до начала текущего финансового года либо подлежащих принятию в текущем финансовом году.

По итогам рассмотрения представленных Учреждениями запросов Департамент в течение 30 рабочих дней с момента поступления средств в Учреждения принимает решение путем издания приказа об использовании в текущем финансовом году указанных средств.»;

1.2. приложение 3 признать утратившим силу;

1.3. приложение 4 признать утратившим силу;

1.4. приложение 5 признать утратившим силу.

2. Настоящее постановление вступает в силу со дня официального опубликования в печатном средстве массовой информации «Официальный бюллетень органов местного самоуправления муниципального образования город Пермь».

3. Управлению по общим вопросам администрации города Перми обеспечить опубликование настоящего постановления в печатном средстве массовой информации «Официальный бюллетень органов местного самоуправления муниципального образования город Пермь».

4. Информационно-аналитическому управлению администрации города Перми обеспечить опубликование (обнародование) настоящего постановления на официальном сайте муниципального образования город Пермь в информационно-телекоммуникационной сети Интернет.

5. Контроль за исполнением настоящего постановления возложить на исполняющего обязанности заместителя главы администрации города Перми Мальцеву Е.Д.

Глава города Перми

Э.О. Соснин



## АДМИНИСТРАЦИЯ ГОРОДА ПЕРМИ ПОСТАНОВЛЕНИЕ

24.10.2023

№ 1167

### **О внесении изменений в приложение к Положению о системе оплаты труда работников муниципального учреждения в сфере организации дорожного движения, утвержденному постановлением администрации города Перми от 31.03.2021 № 222**

В соответствии с Трудовым кодексом Российской Федерации, Федеральным законом от 06 октября 2003 г. № 131-ФЗ «Об общих принципах организации местного самоуправления в Российской Федерации», Уставом города Перми, решением Пермской городской Думы от 22 сентября 2009 г. № 209 «Об утверждении Положения об оплате труда работников муниципальных учреждений города Перми», в целях актуализации правовых актов города Перми администрация города Перми ПОСТАНОВЛЯЕТ:

1. Внести в приложение к Положению о системе оплаты труда работников муниципального учреждения в сфере организации дорожного движения, утвержденному постановлением администрации города Перми от 31 марта 2021 г. № 222 (в ред. от 26.10.2021 № 943, от 13.01.2022 № 12, от 23.06.2022 № 523, от 07.11.2022 № 1128, от 31.08.2023 № 777, от 28.09.2023 № 915), изложив в редакции согласно приложению к настоящему постановлению.

2. Настоящее постановление вступает в силу с 01 октября 2024 г., но не ранее дня официального опубликования в печатном средстве массовой информации «Официальный бюллетень органов местного самоуправления муниципального образования город Пермь».

3. Управлению по общим вопросам администрации города Перми обеспечить опубликование настоящего постановления в печатном средстве массовой информации «Официальный бюллетень органов местного самоуправления муниципального образования город Пермь».

4. Информационно-аналитическому управлению администрации города Перми обеспечить опубликование (обнародование) настоящего постановления на официальном сайте муниципального образования город Пермь в информационно-телекоммуникационной сети Интернет.

5. Контроль за исполнением настоящего постановления возложить на заместителя главы администрации города Перми Галиханова Д.К.

Глава города Перми

Э.О. Соснин



Приложение  
к постановлению администрации  
города Перми  
от 24.10.2023 № 1167

Таблица 1

### РАЗМЕРЫ

**должностных окладов работников муниципального учреждения в сфере организации дорожного движения, занимающих должности, включенные в профессиональные квалификационные группы общепрофессиональных должностей руководителей, специалистов и служащих, профессий рабочих**

№	Квалификационные уровни	Наименование должности, профессии	Должностной оклад, руб. <sup>1</sup>
1	2	3	4
1. Профессиональная квалификационная группа «Общепрофессиональные профессии рабочих второго уровня»			
1.1	1-й квалификационный уровень	водитель автомобиля	11 214
2. Профессиональная квалификационная группа «Общепрофессиональные должности служащих второго уровня»			
2.2	2-й квалификационный уровень	старший диспетчер	9 028
3. Профессиональная квалификационная группа «Общепрофессиональные должности служащих третьего уровня»			
	2-й квалификационный уровень	документовед II категории	10 133
3.1	3-й квалификационный уровень	инженер I категории	11 214
		инженер-сметчик I категории	
		инженер по АСУП I категории	
3.2	4-й квалификационный уровень	ведущий инженер	14 117
		ведущий экономист	
		ведущий юрист-консультант	
		ведущий инженер-секретарь административной комиссии <sup>2</sup>	14 117
4. Профессиональная квалификационная группа «Общепрофессиональные профессии служащих четвертого уровня»			
4.1	1-й квалификационный уровень	начальник отдела	15 945

<sup>1</sup> С учетом индексации должностных окладов на 4,9 % с 01 октября 2024 г.

<sup>2</sup> Указанные должности финансируются за счет средств бюджета Пермского края.

Таблица 2

### РАЗМЕРЫ

**должностных окладов работников муниципального учреждения в сфере организации дорожного движения, занимающих должности, не включенные в профессиональные квалификационные группы**

№	Наименование должности, профессии	Должностной оклад, руб. <sup>1</sup>
1	2	3
1	Специалист по закупкам	14 117
2	Заведующий сектором закупок-старший специалист по закупкам	15 945

<sup>1</sup> С учетом индексации должностных окладов на 4,9 % с 01 октября 2024 г.

Таблица 3

**РАЗМЕРЫ**  
**должностных окладов начальника, заместителей начальника муниципального**  
**учреждения в сфере организации дорожного движения**

№	Наименование должности	Должностной оклад, руб. <sup>1</sup>
1	2	3
1	Начальник	38 872
2	Заместитель начальника	19 759

<sup>1</sup> С учетом индексации должностных окладов на 4,9% с 01 октября 2024 г.



**АДМИНИСТРАЦИЯ ГОРОДА ПЕРМИ**  
**ПОСТАНОВЛЕНИЕ**

24.10.2023

№ 1168

**О внесении изменений в постановление администрации города Перми от 19.08.2022 № 697**  
**«Об оценке последствий принятия решения о реорганизации или ликвидации муниципальных**  
**образовательных учреждений и учреждений, образующих социальную инфраструктуру**  
**для детей, предназначенную для целей образования и развития детей, а также о сдаче в аренду, передаче в**  
**безвозмездное пользование, реконструкции, модернизации, изменении назначения или ликвидации объектов**  
**социальной инфраструктуры для детей, находящихся в муниципальной собственности»**

В соответствии с Уставом города Перми администрация города Перми ПОСТАНОВЛЯЕТ:

1. Внести в состав комиссии по оценке последствий принятия решения о реорганизации или ликвидации муниципальных образовательных учреждений и учреждений, образующих социальную инфраструктуру для детей, предназначенную для целей образования и развития детей, а также о сдаче в аренду, передаче в безвозмездное пользование, реконструкции, модернизации, изменении назначения или ликвидации объектов социальной инфраструктуры для детей, находящихся в муниципальной собственности, утвержденный постановлением администрации города Перми от 19 августа 2022 г. № 697 «Об оценке последствий принятия решения о реорганизации или ликвидации муниципальных образовательных учреждений и учреждений, образующих социальную инфраструктуру для детей, предназначенную для целей образования и развития детей, а также о сдаче в аренду, передаче в безвозмездное пользование, реконструкции, модернизации, изменении назначения или ликвидации объектов социальной инфраструктуры для детей, находящихся в муниципальной собственности» (в ред. от 14.11.2022 № 1154, от 13.12.2022 № 1288, от 02.03.2023 № 157, от 15.09.2023 № 834), следующие изменения:

1.1. позицию:

«Председатель:

Овсянникова

- и.о. заместителя главы администрации города Перми»

Юлия Анатольевна

изложить в следующей редакции:

«Председатель:

Мальцева

- и.о. заместителя главы администрации города Перми»;

Екатерина Дмитриевна

1.2. позицию:

«Секретарь:

Соболева

- начальник отдела функционирования сети управления имуществом комплексом департамента образования администрации города Перми»

Ирина Валерьевна



изложить в следующей редакции:

«Секретарь:

Люц  
Ольга Владимировна - консультант отдела функционирования сети управления имуществом комплексом департамента образования администрации города Перми»;

1.3. позицию:

«Светлакова  
Ирина Сергеевна - начальник управления имуществом комплексом департамента образования администрации города Перми»

изложить в следующей редакции:

«Валиева  
Рафила Зиннуровна - начальник управления имуществом комплексом департамента образования администрации города Перми».

2. Внести в таблицу формы заключения по оценке последствий принятия решения о реорганизации или ликвидации образовательного учреждения и учреждения, образующего социальную инфраструктуру для детей, предназначенную для целей образования и развития детей, утвержденной постановлением администрации города Перми от 19 августа 2022 г. № 697 «Об оценке последствий принятия решения о реорганизации или ликвидации муниципальных образовательных учреждений и учреждений, образующих социальную инфраструктуру для детей, предназначенную для целей образования и развития детей, а также о сдаче в аренду, передаче в безвозмездное пользование, реконструкции, модернизации, изменении назначения или ликвидации объектов социальной инфраструктуры для детей, находящихся в муниципальной собственности» (в ред. от 14.11.2022 № 1154, от 13.12.2022 № 1288, от 02.03.2023 № 157, от 15.09.2023 № 834), следующие изменения:

2.1. строку 1:

1	Овсянникова Юлия Анатольевна	и.о. заместителя главы администрации города Перми	
---	---------------------------------	---	--

изложить в следующей редакции:

1	Мальцева Екатерина Дмитриевна	и.о. заместителя главы администрации города Перми	
---	----------------------------------	---	--

2.2. строку 3:

3	Соболева Ирина Валерьевна	начальник отдела функционирования сети управления имуществом комплексом департамента образования администрации города Перми	
---	------------------------------	---	--

изложить в следующей редакции:

3	Люц Ольга Владимировна	консультант отдела функционирования сети управления имуществом комплексом департамента образования администрации города Перми	
---	---------------------------	---	--

2.3. строку 13:

13	Светлакова Ирина Сергеевна	начальник управления имуществом комплексом управления имуществом комплексом	
----	-------------------------------	---	--

изложить в следующей редакции:

13	Валиева Рафила Зиннуровна	начальник управления имуществом комплексом управления имуществом комплексом	
----	------------------------------	---	--

3. Настоящее постановление вступает в силу со дня официального опубликования в печатном средстве массовой информации «Официальный бюллетень органов местного самоуправления муниципального образования город Пермь» и распространяется на правоотношения, возникшие с 20 октября 2023 г.

4. Управлению по общим вопросам администрации города Перми обеспечить опубликование настоящего постановления в печатном средстве массовой информации «Официальный бюллетень органов местного самоуправления муниципального образования город Пермь».

5. Информационно-аналитическому управлению администрации города Перми обеспечить опубликование (обнародование) настоящего постановления на официальном сайте муниципального образования город Пермь в информационно-телекоммуникационной сети Интернет.

6. Контроль за исполнением настоящего постановления возложить на исполняющего обязанности заместителя главы администрации города Перми Мальцеву Е.Д.



## АДМИНИСТРАЦИЯ ГОРОДА ПЕРМИ ПОСТАНОВЛЕНИЕ

24.10.2023

№ 1169

**О внесении изменений в Порядок определения объема и условий предоставления субсидий на иные цели бюджетным и автономным учреждениям, подведомственным департаменту образования администрации города Перми, на предоставление дополнительных мер социальной поддержки отдельных категорий лиц, которым присуждены ученые степени кандидата и доктора наук, работающих в общеобразовательных организациях, утвержденный постановлением администрации города Перми от 16.10.2020 № 1019**

В целях актуализации нормативной правовой базы администрации города Перми администрация города Перми ПОСТАНОВЛЯЕТ:

1. Внести в Порядок определения объема и условий предоставления субсидий на иные цели бюджетным и автономным учреждениям, подведомственным департаменту образования администрации города Перми, на предоставление дополнительных мер социальной поддержки отдельных категорий лиц, которым присуждены ученые степени кандидата и доктора наук, работающих в общеобразовательных организациях, утвержденный постановлением администрации города Перми от 16 октября 2020 г. № 1019 (в ред. от 03.02.2021 № 39, от 28.04.2021 № 314, от 06.05.2021 № 331, от 15.10.2021 № 865, от 20.10.2021 № 909, от 02.12.2021 № 1103, от 24.12.2021 № 1228, от 12.04.2022 № 273, от 29.07.2022 № 640, от 19.10.2022 № 986, от 02.11.2022 № 1118, от 27.12.2022 № 1395, от 17.04.2023 № 312), следующие изменения:

1.1. раздел 3 изложить в следующей редакции:

### **«III. Требования к отчетности**

3.1. Учреждения представляют в Департамент следующую отчетность (далее – Отчеты):

3.1.1. ежеквартально до 15 числа месяца (за год до 25 числа месяца), следующего за отчетным:

отчет о расходах, источником финансового обеспечения которых являются субсидии на иные цели;

3.1.2. ежегодно не позднее 25 января года, следующего за отчетным:

отчет о достижении значений результатов предоставления субсидий на иные цели;

отчет о реализации плана мероприятий по достижению результата предоставления субсидий на иные цели.

3.2. Отчеты представляются по форме, установленной типовой формой.

3.3. Ответственность за своевременностью представления Отчетов и достоверностью отчетных данных возлагается на руководителей Учреждений.»;

1.2. приложение 2 изложить в редакции согласно приложению к настоящему постановлению;

1.3. приложение 3 признать утратившим силу;

1.4. приложение 4 признать утратившим силу;

1.5. приложение 5 признать утратившим силу.

2. Настоящее постановление вступает в силу со дня официального опубликования в печатном средстве массовой информации «Официальный бюллетень органов местного самоуправления муниципального образования город Пермь».

3. Управлению по общим вопросам администрации города Перми обеспечить опубликование настоящего постановления в печатном средстве массовой информации «Официальный бюллетень органов местного самоуправления муниципального образования город Пермь».

4. Информационно-аналитическому управлению администрации города Перми обеспечить опубликование (обнародование) настоящего постановления на официальном сайте муниципального образования город Пермь в информационно-телекоммуникационной сети Интернет.

5. Контроль за исполнением настоящего постановления возложить на исполняющего обязанности заместителя главы администрации города Перми Мальцеву Е.Д.

Приложение  
к постановлению администрации  
города Перми  
от 24.10.2023 № 1169

### РАЗМЕР СУБСИДИЙ

на иные цели на предоставление дополнительных мер социальной поддержки отдельных категорий лиц, которым присуждены ученые степени кандидата и доктора наук, работающих в общеобразовательных организациях города Перми, на 2023 год и плановый период 2024 и 2025 годов

№	Получатели субсидий на иные цели	Размер субсидий на иные цели, руб.		
		2023 год	2024 год	2025 год
1	2	3	4	5
1	Муниципальное автономное общеобразовательное учреждение (далее – МАОУ) «Гимназия № 1» г. Перми	95 400,00	95 400,00	95 400,00
2	МАОУ «Средняя общеобразовательная школа (далее – СОШ) № 1» г. Перми	254 400,00	254 400,00	254 400,00
3	Муниципальное бюджетное общеобразовательное учреждение «Лицей № 1» г. Перми	1 213 600,00	1 650 500,00	1 650 500,00
4	МАОУ «Лицей № 2» г. Перми	469 200,00	469 200,00	469 200,00
5	МАОУ «Гимназия № 2» г. Перми	127 200,00	127 200,00	127 200,00
6	МАОУ «СОШ № 2 с углубленным изучением предметов гуманитарного профиля имени Василия Никитича Тапищева» г. Перми	127 200,00	127 200,00	127 200,00
7	МАОУ «Гимназия № 3» г. Перми	127 200,00	127 200,00	127 200,00
8	МАОУ «СОШ № 3» г. Перми	127 200,00	127 200,00	127 200,00
9	МАОУ «Лицей № 4» г. Перми	254 500,00	254 500,00	254 500,00
10	МАОУ «Гимназия № 4 имени братьев Каменских» г. Перми	120 000,00	113 100,00	113 100,00
11	МАОУ «Гимназия № 5» г. Перми	127 200,00	127 200,00	127 200,00
12	МАОУ «Лицей № 5» г. Перми	40 000,00	0,00	0,00
13	МАОУ «Гимназия № 6» г. Перми	127 200,00	127 200,00	127 200,00
14	МАОУ «Гимназия № 7» г. Перми	63 900,00	63 900,00	63 900,00
15	МАОУ «СОШ № 7 с углубленным изучением английского языка» г. Перми	70 700,00	70 700,00	70 700,00
16	МАОУ «СОШ № 9 им. А.С. Пушкина с углубленным изучением предметов физико-математического цикла» г. Перми	240 300,00	240 300,00	240 300,00
17	МАОУ «Лицей «Дельга» г. Перми	180 000,00	127 200,00	127 200,00
18	МАОУ «Лицей № 10» г. Перми	440 000,00	440 000,00	440 000,00
19	МАОУ «Гимназия № 10» г. Перми	127 200,00	127 200,00	127 200,00
20	МАОУ «IT-школа с углубленным изучением информатики» г. Перми	127 200,00	127 200,00	127 200,00
21	МАОУ «СОШ № 12 с углубленным изучением немецкого языка» г. Перми	254 400,00	254 400,00	254 400,00

1	2	3	4	5
22	МАОУ «Инженерная школа» г. Перми	127 200,00	127 200,00	127 200,00
23	МАОУ «Гимназия № 17» г. Перми	190 900,00	190 900,00	190 900,00
24	МАОУ «Химико-технологическая школа «СинТез» г. Перми	127 200,00	127 200,00	127 200,00
25	МАОУ «Многопрофильная школа» Приоритет г. Перми	240 000,00	127 200,00	127 200,00
26	МАОУ «Гимназия № 31» г. Перми	169 600,00	169 600,00	169 600,00
27	МАОУ «Гимназия № 33» г. Перми	466 500,00	466 500,00	466 500,00
28	МАОУ «СОШ № 37» г. Перми	123 200,00	127 200,00	127 200,00
29	МАОУ с углубленным изучением математики и английского языка «Школа дизайна «Точка» г. Перми	701 400,00	701 400,00	701 400,00
30	МАОУ «СОШ № 44» г. Перми	127 200,00	127 200,00	127 200,00
31	МАОУ «СОШ № 47» г. Перми	127 200,00	127 200,00	127 200,00
32	МАОУ «СОШ № 64» г. Перми	127 200,00	127 200,00	127 200,00
33	МАОУ «СОШ № 82» г. Перми	127 200,00	127 200,00	127 200,00
34	МАОУ «СОШ № 91» г. Перми	0,00	106 000,00	106 000,00
35	МАОУ «СОШ № 93» г. Перми	127 200,00	127 200,00	127 200,00
36	МАОУ «Школа агробизнес-технологий» г. Перми	60 000,00	35 600,00	35 600,00
37	МАОУ «СОШ № 101» г. Перми	127 200,00	127 200,00	127 200,00
38	МАОУ «СОШ «Петролеум +» г. Перми	70 700,00	70 700,00	70 700,00
39	МАОУ «СОШ № 116» г. Перми	127 200,00	127 200,00	127 200,00
40	МАОУ «СОШ № 120» г. Перми	127 200,00	127 200,00	127 200,00
41	МАОУ «СОШ № 122 с углубленным изучением иностранных языков» г. Перми	95 400,00	95 400,00	95 400,00
42	МАОУ «СОШ № 131» г. Перми	127 200,00	127 200,00	127 200,00
43	МАОУ «СОШ № 133» г. Перми	127 200,00	127 200,00	127 200,00
44	МАОУ «СОШ № 135 с углубленным изучением предметов образовательной области «Технология» г. Перми	127 200,00	127 200,00	127 200,00
45	МАОУ «СОШ № 145» г. Перми	120 000,00	0,00	0,00
46	МАОУ «СОШ № 146 с углубленным изучением математики, физики, информатики» г. Перми	477 100,00	477 100,00	477 100,00
47	МАОУ «Средняя общеобразовательная школа № 153 с углубленным изучением иностранных языков» г. Перми	127 200,00	127 200,00	127 200,00
48	МАОУ «СОШ «Магистерград» г. Перми	120 000,00	0,00	0,00
49	МАОУ «Техно-Школа им. В.П. Савиных» г. Перми	70 000,00	0,00	0,00
Общий размер субсидий на иные цели		9 399 600,00	9 399 600,00	9 399 600,00



## АДМИНИСТРАЦИЯ ГОРОДА ПЕРМИ ПОСТАНОВЛЕНИЕ

24.10.2023

№ 1170

### О внесении изменений в приложение 1 к Положению о системе оплаты труда работников муниципального учреждения в сфере благоустройства территории города Перми, утвержденному постановлением администрации города Перми от 30.01.2020 № 86

В соответствии с Трудовым кодексом Российской Федерации, Федеральным законом от 06 октября 2003 г. № 131-ФЗ «Об общих принципах организации местного самоуправления в Российской Федерации», Уставом города Перми, решением Пермской городской Думы от 22 сентября 2009 г. № 209 «Об утверждении Положения об оплате труда работников муниципальных учреждений города Перми», в целях актуализации правовых актов города Перми администрация города Перми ПОСТАНОВЛЯЕТ:

1. Внести изменения в приложение 1 к Положению о системе оплаты труда работников муниципального учреждения в сфере благоустройства территории города Перми, утвержденному постановлением администрации города Перми от 30 января 2020 г. № 86 (в ред. от 02.10.2020 № 921, от 24.03.2021 № 189, от 12.10.2021 № 848, от 26.01.2022 № 40, от 23.06.2022 № 527, от 07.11.2022 № 1132, от 23.12.2022 № 1356, от 29.03.2023 № 246, от 28.06.2023 № 542, от 17.08.2023 № 721, от 31.08.2023 № 776), изложив в редакции согласно приложению к настоящему постановлению.

2. Настоящее постановление вступает в силу с 01 октября 2024 г., но не ранее дня официального опубликования в печатном средстве массовой информации «Официальный бюллетень органов местного самоуправления муниципального образования город Пермь».

3. Управлению по общим вопросам администрации города Перми обеспечить опубликование настоящего постановления в печатном средстве массовой информации «Официальный бюллетень органов местного самоуправления муниципального образования город Пермь».

4. Информационно-аналитическому управлению администрации города Перми обеспечить опубликование (обнародование) настоящего постановления на официальном сайте муниципального образования город Пермь в информационно-телекоммуникационной сети Интернет.

5. Контроль за исполнением настоящего постановления возложить на заместителя главы администрации города Перми Галиханова Д.К.

Глава города Перми

Э.О. Соснин

Приложение  
к постановлению администрации  
города Перми  
от 24.10.2023 № 1170

Таблица 1

### РАЗМЕРЫ

**должностных окладов работников муниципального казенного учреждения «Пермблагоустройство» в сфере благоустройства территории города Перми, занимающих должности, включенные в профессиональные квалификационные группы общепрофессиональных должностей руководителей, специалистов и служащих**

№	Квалификационные уровни	Наименование должности, профессии	Должностной оклад, руб.*
1	2	3	4
Общепрофессиональные должности служащих третьего уровня			
1	1-й квалификационный уровень	документовед	12 360
2	1-й квалификационный уровень	инженер	12 360

1	2	3	4
3	2-й квалификационный уровень	инженер 2-й категории	12 950
4	2-й квалификационный уровень	документовед 2-й категории	12 950
5	2-й квалификационный уровень	эксперт дорожного хозяйства 2-й категории	12 950
6	2-й квалификационный уровень	инженер-сметчик 2-й категории	12 950
7	3-й квалификационный уровень	инженер-лаборант 1-й категории	14 173
8	3-й квалификационный уровень	инженер-сметчик 1-й категории	14 173
9	3-й квалификационный уровень	инженер 1-й категории	14 173
10	3-й квалификационный уровень	эксперт дорожного хозяйства 1-й категории	14 173
11	4-й квалификационный уровень	ведущий инженер	14 853
12	4-й квалификационный уровень	ведущий инженер-сметчик	14 853
13	4-й квалификационный уровень	ведущий эксперт дорожного хозяйства	14 853
14	4-й квалификационный уровень	ведущий юристконсульт	14 853
Общепрофессиональные должности служащих четвертого уровня			
15	1-й квалификационный уровень	начальник отдела	16 753

\* С учетом индексации должностных окладов на 4,9 % с 01 октября 2024 г.

Таблица 2

#### РАЗМЕРЫ

должностных окладов работников муниципального казенного учреждения «Пермблагоустройство» в сфере благоустройства территории города Перми, занимающих должности, не включенные в профессиональные квалификационные группы

№	Наименование должности, профессии	Должностной оклад, руб.*
1	2	3
1	Заведующий кладбищем	14 853
2	Заместитель начальника отдела	14 867

\* С учетом индексации должностных окладов на 4,9 % с 01 октября 2024 г.

Таблица 3

#### РАЗМЕРЫ

должностных окладов работников муниципального казенного учреждения «Содержание объектов благоустройства», включенных в профессиональные квалификационные группы общепрофессиональных должностей руководителей, специалистов и служащих

№	Квалификационные уровни	Наименование должности, профессии	Должностной оклад, руб.*
1	2	3	4
Общепрофессиональные должности служащих третьего уровня			
1	3-й квалификационный уровень	документовед 1-й категории	13 538
2	4-й квалификационный уровень	ведущий юристконсульт	14 853
3	4-й квалификационный уровень	ведущий экономист	14 853

1	2	3	4
4	4-й квалификационный уровень	ведущий инженер	14 853
Общепрофессиональные должности служащих четвертого уровня			
5	1-й квалификационный уровень	начальник отдела	16 753

-----  
\* С учетом индексации должностных окладов на 4,9 % с 01 октября 2024 г.

Таблица 4

#### РАЗМЕРЫ

должностных окладов работников муниципального казенного учреждения  
«Содержание объектов благоустройства», не включенных в профессиональные квалификационные  
группы общепрофессиональных должностей руководителей, специалистов и служащих

№	Наименование должности, профессии	Должностной оклад, руб.*
1	2	3
1	Заместитель начальника отдела	14 867
2	Начальник сектора в составе отдела	15 279
3	Заместитель начальника территориального подразделения	15 279
4	Начальник территориального подразделения	18 794

-----  
\* С учетом индексации должностных окладов на 4,9 % с 01 октября 2024 г.

Таблица 5

#### РАЗМЕРЫ

должностных окладов директора, заместителя директора, главного инженера муниципального казенного  
учреждения «Пермблагострой» и муниципального казенного учреждения  
«Содержание объектов благоустройства»

№	Наименование должности	Должностной оклад, руб.*
1	2	3
1	Директор	26 841
2	Заместитель директора	21 399
3	Главный инженер	21 399

-----  
\* С учетом индексации должностных окладов на 4,9% с 01 октября 2024 г.





## АДМИНИСТРАЦИЯ ГОРОДА ПЕРМИ ПОСТАНОВЛЕНИЕ

24.10.2023

№ 1171

### О признании утратившими силу отдельных постановлений администрации города Перми в сфере физической культуры и спорта

В целях актуализации правовой базы администрации города Перми администрация города Перми ПОСТАНОВЛЯЕТ:

1. Признать утратившими силу постановления администрации города Перми:

от 26 сентября 2022 г. № 852 «Об утверждении размера нормативных затрат на выполнение муниципальной работы «Проведение занятий физкультурно-спортивной направленности по месту проживания граждан» на 2023 год и плановый период 2024 и 2025 годов, значения отраслевого корректирующего коэффициента, размера нормативных затрат на содержание муниципального имущества и уплату налогов на 2023 год и плановый период 2024 и 2025 годов, значений натуральных норм, необходимых для определения базовых нормативов затрат на выполнение муниципальной работы «Проведение занятий физкультурно-спортивной направленности по месту проживания граждан»;

от 26 сентября 2022 г. № 853 «Об утверждении размера нормативных затрат на выполнение муниципальной работы «Организация работ по устройству муниципальных плоскостных сооружений на территории города Перми» на 2023 год и плановый период 2024 и 2025 годов и значений натуральных норм, необходимых для определения базовых нормативов затрат на выполнение муниципальной работы «Организация работ по устройству муниципальных плоскостных сооружений на территории города Перми»;

от 26 сентября 2022 г. № 854 «Об утверждении размеров нормативных затрат на выполнение муниципальной работы «Организация и проведение спортивно-оздоровительной работы по развитию физической культуры и спорта среди различных групп населения», нормативных затрат на содержание муниципального имущества, уплату налогов на 2023 год и плановый период 2024 и 2025 годов, значения отраслевых корректирующих коэффициентов и значений натуральных норм, необходимых для определения базовых нормативов затрат на выполнение муниципальной работы «Организация и проведение спортивно-оздоровительной работы по развитию физической культуры и спорта среди различных групп населения»;

от 17 октября 2022 г. № 956 «О внесении изменений в размер нормативных затрат на выполнение муниципальной работы «Организация работ по устройству муниципальных плоскостных сооружений на территории города Перми» на 2023 год и плановый период 2024 и 2025 годов, утвержденный постановлением администрации города Перми от 26.09.2022 № 853 «Об утверждении размера нормативных затрат на выполнение муниципальной работы «Организация работ по устройству муниципальных плоскостных сооружений на территории города Перми» на 2023 год и плановый период 2024 и 2025 годов и значений натуральных норм, необходимых для определения базовых нормативов затрат на выполнение муниципальной работы «Организация работ по устройству муниципальных плоскостных сооружений на территории города Перми»;

от 18 октября 2022 г. № 965 «О внесении изменений в размеры нормативных затрат на выполнение муниципальной работы «Проведение занятий физкультурно-спортивной направленности по месту проживания граждан» на 2023 год и плановый период 2024 и 2025 годов, нормативных затрат на содержание муниципального имущества и уплату налогов на 2023 год и плановый период 2024 и 2025 годов, утвержденные постановлением администрации города Перми от 26.09.2022 № 852 «Об утверждении размера нормативных затрат на выполнение муниципальной работы «Проведение занятий физкультурно-спортивной направленности по месту проживания граждан» на 2023 год и плановый период 2024 и 2025 годов, значения отраслевого корректирующего коэффициента, размера нормативных затрат на содержание муниципального имущества и уплату налогов на 2023 год и плановый период 2024 и 2025 годов, значений натуральных норм, необходимых для определения базовых нормативов затрат на выполнение муниципальной работы «Проведение занятий физкультурно-спортивной направленности по месту проживания граждан»;

от 18 октября 2022 г. № 966 «О внесении изменений в размеры нормативных затрат на выполнение муниципальной работы «Организация и проведение спортивно-оздоровительной работы по развитию физической культуры и спорта среди различных групп населения», нормативных затрат на содержание муниципального имущества, уплату налогов на 2023 год и плановый период 2024 и 2025 годов, утвержденные постановлением администрации города Перми от 26.09.2022 № 854»;

от 19 октября 2022 г. № 995 «Об утверждении размера нормативных затрат на выполнение муниципальной работы «Обеспечение доступа к объектам спорта» на 2023 год и плановый период 2024 и 2025 годов, значения отраслевого корректирующего коэффициента, размера нормативных затрат на содержание муниципального имущества, уплату налогов на 2023 год и плановый период 2024 и 2025 годов, значений натуральных норм, необходимых для определения базовых нормативов затрат на выполнение муниципальной работы «Обеспечение доступа к объектам спорта»;



№ 996 «Об утверждении размера нормативных затрат на оказание муниципальных услуг «Реализация дополнительных образовательных программ спортивной подготовки по олимпийским видам спорта», «Реализация дополнительных образовательных программ спортивной подготовки по неолимпийским видам спорта» на 2023 год и плановый период 2024 и 2025 годов, значений отраслевых корректирующих коэффициентов, размера нормативных затрат на содержание муниципального имущества, уплату налогов на 2023 год и плановый период 2024 и 2025 годов и значений натуральных норм, используемых при определении базовых нормативов затрат на оказание муниципальных услуг «Реализация дополнительных образовательных программ спортивной подготовки по олимпийским видам спорта», «Реализация дополнительных образовательных программ спортивной подготовки по неолимпийским видам спорта»».

2. Настоящее постановление вступает в силу с 01 января 2024 г., но не ранее дня официального опубликования в печатном средстве массовой информации «Официальный бюллетень органов местного самоуправления муниципального образования город Пермь».

3. Управлению по общим вопросам администрации города Перми обеспечить опубликование настоящего постановления в печатном средстве массовой информации «Официальный бюллетень органов местного самоуправления муниципального образования город Пермь».

4. Информационно-аналитическому управлению администрации города Перми обеспечить опубликование (обнародование) настоящего постановления на официальном сайте муниципального образования город Пермь в информационно-телекоммуникационной сети Интернет.

5. Контроль за исполнением настоящего постановления возложить на исполняющего обязанности заместителя главы администрации города Перми Мальцеву Е.Д.

Глава города Перми

Э.О. Соснин



## АДМИНИСТРАЦИЯ ГОРОДА ПЕРМИ ПОСТАНОВЛЕНИЕ

24.10.2023

№ 1172

### **О внесении изменений в муниципальную программу «Организация регулярных перевозок автомобильным и городским наземным электрическим транспортом в городе Перми», утвержденную постановлением администрации города Перми от 20.10.2021 № 907**

В соответствии с постановлением администрации города Перми от 25 сентября 2013 г. № 781 «Об утверждении Порядка принятия решений о разработке муниципальных программ, их формирования и реализации» администрация города Перми ПОСТАНОВЛЯЕТ:

1. Утвердить прилагаемые изменения в муниципальную программу «Организация регулярных перевозок автомобильным и городским наземным электрическим транспортом в городе Перми», утвержденную постановлением администрации города Перми от 20 октября 2021 г. № 907 (в ред. от 24.01.2022 № 35, от 11.03.2022 № 163, от 30.03.2022 № 242, от 06.05.2022 № 348, от 01.06.2022 № 425, от 16.06.2022 № 480, от 07.09.2022 № 765, от 20.10.2022 № 1038, от 10.11.2022 № 1148, от 16.12.2022 № 1297, от 13.01.2023 № 16, от 17.04.2023 № 307, от 18.05.2023 № 399, от 14.06.2023 № 489, от 14.07.2023 № 605, от 11.08.2023 № 694, от 08.09.2023 № 822, от 20.10.2023 № 1134).

2. Настоящее постановление вступает в силу со дня официального опубликования в печатном средстве массовой информации «Официальный бюллетень органов местного самоуправления муниципального образования город Пермь».

3. Управлению по общим вопросам администрации города Перми обеспечить опубликование настоящего постановления в печатном средстве массовой информации «Официальный бюллетень органов местного самоуправления муниципального образования город Пермь».

4. Информационно-аналитическому управлению администрации города Перми обеспечить опубликование (обнародование) настоящего постановления на официальном сайте муниципального образования город Пермь в информационно-телекоммуникационной сети Интернет.

5. Контроль за исполнением настоящего постановления возложить на заместителя главы администрации города Перми Галиханова Д.К.

Глава города Перми

Э.О. Соснин

УТВЕРЖДЕНЫ  
 постановлением администрации  
 города Перми  
 от 24.10.2023 № 1172

**ИЗМЕНЕНИЯ**  
**в муниципальной программу «Организация регулярных перевозок автомобильным и городским наземным электрическим транспортом в городе Перми», утвержденную постановлением администрации города Перми от 20 октября 2021 г. № 907**

1. В разделе «Паспорт муниципальной программы» строку 9 изложить в следующей редакции:

9	Объемы и источники финансирования программы (подпрограммы)	2022 год план	2023 год план	2024 год план	2025 год план	2026 год план
	подпрограмма 1.1, всего (тыс. руб.), в том числе	6 636 547,332	11 144 937,677	9 600 743,586	8 988 526,633	7 382 251,3
	бюджет города Перми	6 333 488,511	7 054 476,997	7 592 128,700	7 819 252,324	7 382 251,3
	бюджет города Перми (неиспользованные ассигнования отчетного года)	1 570,320	27 026,656	0,0	000	0,0
	бюджет Пермского края	301 488,501	591 823,024	655 869,486	816 777,509	0,0
	бюджет Российской Федерации	0,0	3 471 611,000	1 352 745,400	352 496,800	0,0

2. В разделе «Система программных мероприятий подпрограммы 1.1 «Приоритетное развитие общественного транспорта в городе Перми» муниципальной программы «Организация регулярных перевозок автомобильным и городским наземным электрическим транспортом в городе Перми»:

2.1. строку 1.1.1.1.1 изложить в следующей редакции:

1.1.1.1.1.1	количество муниципальных автобусных маршрутов, осуществляющих регулярные перевозки пассажиров по регулирующему тарифу города Перми на основании муниципальных контрактов	ед.	75	80	80	80	МКУ «Гор-тране»	бюджет города Перми	5 084 222,066	5 300 796,189	6 004 254,205	5 886 278,833	5 473 051,5
									066	796,189	205	833	5

2.2. строку «Итого по мероприятию 1.1.1.1.1, в том числе по источникам финансирования» изложить в следующей редакции:

Итого по мероприятию 1.1.1.1.1, в том числе по источникам финансирования	итого	5 345 513,138	5 528 244,560	6 231 702,575	6 113 727,203	5 473 051,5
	бюджет города Перми	5 084 222,066	5 300 796,189	6 004 254,205	5 886 278,833	5 473 051,5
	бюджет Пермского края	261 291,072	227 448,371	227 448,370	227 448,370	0,0

2.3. строку «Итого по основному мероприятию 1.1.1.1, в том числе по источникам финансирования» изложить в следующей редакции:

Итого по основному мероприятию 1.1.1.1, в том числе по источникам финансирования	итого	6 267 511,552	6 497 738,834	7 158 291,246	7 158 386,446	6 319 953,7
	бюджет города Перми	5 966 023,051	6 235 066,122	6 895 618,535	6 895 713,735	6 319 953,7
	бюджет Пермского края	301 488,501	262 672,712	262 672,711	262 672,711	0,0

2.4. строку «Итого по задаче 1.1.1, в том числе по источникам финансирования» изложить в следующей редакции:

Итого по задаче 1.1.1, в том числе по источникам финансирования	итого		6 482 543,761	6 781 019,666	7 358 976,646	7 359 071,846	6 508 435,1
	бюджет города Перми		6 181 055,260	6 518 346,954	7 096 303,935	7 096 399,135	6 508 435,1
	бюджет Пермского края		301 488,501	262 672,712	262 672,711	262 672,711	0,0

2.5. строку 1.1.2.1.1.3 изложить в следующей редакции:

1.1.2.1.1.3	ед.	27	5	-	-	ДТ	бюджет города Перми	7 012,267	2 043,000	0,0	0,0	0,0
количество разра-ботанных проек-тов обустройства остановочных пунктов, остано-вочных павиль-онов (навесов), используемых в регулярных перевозках города Перми	ед.	4	17	-	-	ДТ	бюджет города Перми (неиспользованные ассигнования отчетного года)	490,0	6 432,267	0,0	0,0	0,0

2.6. строку «Итого по мероприятию 1.1.2.1.1, в том числе по источникам финансирования» изложить в следующей редакции:

Итого по мероприятию 1.1.2.1.1, в том числе по источникам финансирования	итого		105 772,634	182 359,910	14 508,0	14 508,0	14 508,0
	бюджет города Перми		105 282,634	155 333,254	14 508,0	14 508,0	14 508,0
	бюджет города Перми (неиспользованные ассигнования отчетного года)		490,0	27 026,656	0,0	0,0	0,0



2.7. строку 1.1.2.1.2.1 изложить в следующей редакции:

1.1.2.1.2.1	количество останочных пунктов, находящихся на содержании и подлежащих ремонту в городе Перми	ед.	145	-	-	-	бюджет города Перми	4 569,780	0,0	0,0	0,0	0,0
		160	-	-	-	бюджет города Перми	4 754,426	0,0	0,0	0,0	0,0	0,0
		114	-	-	-	бюджет города Перми	3 523,553	0,0	0,0	0,0	0,0	0,0
		130	-	-	-	бюджет города Перми	4 673,246	0,0	0,0	0,0	0,0	0,0
		235	-	-	-	бюджет города Перми	4 795,925	0,0	0,0	0,0	0,0	0,0
		171	-	-	-	бюджет города Перми	4 643,208	0,0	0,0	0,0	0,0	0,0
						бюджет города Перми (неиспользованные ассигнования отчетного года)	1 080,320	0,0	0,0	0,0	0,0	0,0
		222	-	-	-	бюджет города Перми	7 305,719	0,0	0,0	0,0	0,0	0,0
		17	-	-	-	бюджет города Перми	395,327	0,0	0,0	0,0	0,0	0,0
		-	1 202	1 202	1 202	бюджет города Перми	0,0	29 797,422	13 423,436	0,0	0,0	0,0
		итого по ПНР	ед.	1 194	1 202	1 202	1 202	X	бюджет города Перми	34 661,184	29 797,422	13 423,436
							бюджет города Перми (неиспользованные ассигнования отчетного года)	1 080,320	0,0	0,0	0,0	

2.8. строки «Итого по мероприятию 1.1.2.1.2, в том числе по источникам финансирования», «Итого по основному мероприятию 1.1.2.1, в том числе по источникам финансирования», «Итого по задаче 1.1.2, в том числе по источникам финансирования» изложить в следующей редакции:

Итого по мероприятию 1.1.2.1.2, в том числе по источникам финансирования	итого	48 230,937	66 414,627	63 555,1	63 555,1	75 759,1
	бюджет города Перми	47 150,617	66 414,627	63 555,1	63 555,1	75 759,1
Итого по основному мероприятию 1.1.2.1, в том числе по источникам финансирования	бюджет города Перми (неиспользованные ассигнования отчетного года)	1 080,320	0,0	0,0	0,0	0,0
	итого	154 003,571	248 774,537	78 063,1	78 063,1	90 267,1
	бюджет города Перми	152 433,251	221 747,881	78 063,1	78 063,1	90 267,1
	бюджет города Перми (неиспользованные ассигнования отчетного года)	1 570,320	27 026,656	0,0	0,0	0,0

Итого по задаче 1.1.2, в том числе по источникам финансирования	итого							154 003,571	248 774,537	78 063,1	78 063,1	90 267,1
	бюджет города Перми							152 433, 251	221 747,881	78 063,1	78 063,1	90 267,1
	бюджет города Перми (неиспользованные ассигнования отчетного года)							1 570,320	27 026,656	0,0	0,0	0,0

2.9. строку 1.1.3.1.1.1 изложить в следующей редакции:

1.1.3.1.1.1	количество платежей концедента по концессионному соглашению	ед.	-	2	4	4	4	ДТ	бюджет города Перми	0,0	130 175,022	281 331,965	535 570,889	695 256,9
									бюджет Пермского края	0,0	146 616,600	322 070,848	535 570,888	0,0

2.10. строку «Итого по мероприятию 1.1.3.1.1, в том числе по источникам финансирования» изложить в следующей редакции:

Итого по мероприятию 1.1.3.1.1, в том числе по источникам финансирования	итого							0,0	276 791,622	603 402,813	1 071 141,777	695 256,9
	бюджет города Перми							0,0	130 175,022	281 331,965	535 570,889	695 256,9
	бюджет Пермского края							0,0	146 616,600	322 070,848	535 570,888	0,0

2.11. строку 1.1.3.1.2 изложить в следующей редакции:

1.1.3.1.2	Возмещение затрат, связанных с оплатой лизинговых платежей по договорам финансовой аренды (лизинга) на приобретение автобусов в части процентов по лизинговым ставкам													
-----------	---	--	--	--	--	--	--	--	--	--	--	--	--	--

2.12. строку «Итого по основному мероприятию 1.1.3.1, в том числе по источникам финансирования» изложить в следующей редакции:

Итого по основному мероприятию 1.1.3.1, в том числе по источникам финансирования	итого							0,000	389 326,922	721 107,613	1 175 481,677	783 549,1
	бюджет города Перми							0,000	242 710,322	399 036,765	639 910,789	783 549,1
	бюджет Пермского края							0,000	146 616,600	322 070,848	535 570,888	0,0

2.13. строки 1.1.3.2.1.1, «Итого по мероприятию 1.1.3.2.1, в том числе по источникам финансирования» изложить в следующей редакции:

1.1.3.2.1.1	количество поставленных концессионером трамваев	ед.	-	30	7	7	-	ДТ	бюджет города Перми	0,000	37 541,500	18 724,900	4 879,300	0,000
									бюджет Пермского края	0,000	142 600,352	71 125,927	18 533,910	0,000
									бюджет Российской Федерации	0,000	2 712 877,160	1 352 745,400	352 496,800	0,000



Итого по мероприятию 1.1.3.2.1, в том числе по источникам финансирования		итого	0,0	2 893 019,012	1 442 596,227	375 910,010	0,0
бюджет города Перми		бюджет города Перми	0,000	37 541,500	18 724,900	4 879,300	0,0
бюджет Пермского края		бюджет Пермского края	0,000	142 600,352	71 125,927	18 533,910	0,0
бюджет Российской Федерации		бюджет Российской Федерации	0,000	2 712 877,160	1 352 745,400	352 496,800	0,0

2.14. строки 1.1.3.2.2.1, «Итого по мероприятию 1.1.3.2.2, в том числе по источникам финансирования», «Итого по основному мероприятию 1.1.3.2, в том числе по источникам финансирования» изложить в следующей редакции:

1.1.3.2.2.1	количество приобретенных электробусов	ед.	-	16	-	-	-	ДТ	бюджет города Перми	0,0	34 130,340	0,0	0,0	0,0
									бюджет Пермского края	0,0	39 933,360	0,0	0,0	0,0
									бюджет Российской Федерации	0,0	758 733,840	0,0	0,0	0,0
Итого по мероприятию 1.1.3.2.2, в том числе по источникам финансирования									итого	0,0	832 797,540	0,0	0,0	0,0
									бюджет города Перми	0,0	34 130,340	0,0	0,0	0,0
									бюджет Пермского края	0,0	39 933,360	0,0	0,0	0,0
									бюджет Российской Федерации	0,0	758 733,840	0,0	0,0	0,0
Итого по основному мероприятию 1.1.3.2, в том числе по источникам финансирования									итого	0,0	3 725 816,552	1 442 596,227	375 910,010	0,0
									бюджет города Перми	0,0	71 671,840	18 724,9	4 879,3	0,0
									бюджет Пермского края	0,0	182 533,712	71 125,927	18 533,910	0,0
									бюджет Российской Федерации	0,0	3 471 611,000	1 352 745,400	352 496,800	0,0

2.15. строки «Итого по задаче 1.1.3, в том числе по источникам финансирования», «Всего по подпрограмме 1.1, в том числе по источникам финансирования» изложить в следующей редакции:

Итого по задаче 1.1.3, в том числе по источникам финансирования	итого	0,0	4 115 143,474	2 163 703,840	1 551 391,687	783 549,1
	бюджет города Перми	0,0	314 382,162	417 761,665	644 790,089	783 549,1
	бюджет Пермского края	0,0	329 150,312	393 196,775	554 104,798	0,0
	бюджет Российской Федерации	0,0	3 471 611,000	1 352 745,400	352 496,800	0,0
	всего	6 636 547,332	11 144 937,677	9 600 743,586	8 988 526,633	7 382 251,3
	бюджет города Перми	6 333 488,511	7 054 476,997	7 592 128,700	7 819 252,324	7 382 251,3
Всего по подпрограмме 1.1, в том числе по источникам финансирования	бюджет города Перми (неиспользованные ассигнования отчетного года)	1 570,320	27 026,656	0,00	0,0	0,0
	бюджет Пермского края	301 488,501	591 823,024	655 869,486	816 777,509	0,0
	бюджет Российской Федерации	0,0	3 471 611,000	1 352 745,400	352 496,800	0,0

2.16. в приложении:

2.16.1. строки 13-14 изложить в следующей редакции:

13	Сметная стоимость объекта муниципальной собственности Перми, тыс. руб.	11 863 740,056					
14	Объемы и источники финансирования осуществленных капитальных вложений в объект по годам реализации	Источник финансирования	Объем финансирования, тыс. руб.				
			всего	2022 год	2023 год	2024 год	2025 год
			5 544 322,789	0,0	3 725 816,552	1 442 596,227	375 910,010
			95 276,040	0,0	71 671,84	18 724,9	4 879,3
			272 193,549	0,0	182 533,712	71 125,927	18 533,910
	бюджет Пермского края		0,0	3 471 611,0	1 352 745,4	352 496,8	

2.16.2. строку 18 изложить в следующей редакции:

18	Протокол Бюджетной комиссии	протокол от 21.07.2023 № 5-БК
----	-----------------------------	-------------------------------

3. В разделе «Таблица показателей конечного результата муниципальной программы «Организация регулярных перевозок автомобилейным и городским наземным электрическим транспортом в городе Перми»:

3.1. строку 1.1.2 изложить в следующей редакции:

1.1.2	Задача. Повышение доступности объектов транспортной инфраструктуры	доля обустроенных остановочных пунктов с учетом нормативных требований доступности для маломобильных категорий граждан от общего количества остановочных пунктов	%	64,0	64,2	64,2	64,2	64,2	
				75,6	75,8	75,8	75,8	75,8	
				100,0	100,0	100,0	100,0	100,0	
				100,0	100,0	100,0	100,0	100,0	
				2,4	4,6	4,6	4,6	4,6	
				доля остановочных пунктов, оборудованных «умными» павильонами, от общего числа остановочных пунктов	2,4	4,6	4,6	4,6	4,6
				доля отремонтированных остановочных пунктов от общего числа остановочных пунктов, подлежащих текущему ремонту					

3.2. строку 1.1.3 изложить в следующей редакции:

1.1.3	Задача. Комплексное развитие городского транспорта в городе Перми												
	количество реконструированных депо	ед.	-	-	1	-	-	-	-	-	-	-	-
	протяженность построенных (реконструированных), капитально отремонтированных и отремонтированных трамвайных путей, контактно-кабельной сети городского наземного электрического транспорта	км одиночного пути	-	-	14,9	14,2	5,9	-	-	-	-	-	-
	количество реконструированных тяговых подстанций	ед.	-	-	3	4	-	-	-	-	-	-	-
	доля обновленных трамваев в общем количестве трамваев	%	24,0	24,0	54,0	61,0	68,0	68,0	68,0	68,0	68,0	68,0	68,0
	доля электробусов в общем количестве городского наземного электрического транспорта	%	-	-	13,8	13,8	13,8	13,8	13,8	13,8	13,8	13,8	13,8

3.3. в приложении:

3.3.1. строки 20-21 изложить в следующей редакции:

20	Доля остановочных пунктов, находящихся на содержании, от общего числа остановочных пунктов	%	-	$H = \frac{KS}{OK} \times 100$	Н – доля остановочных пунктов, находящихся на содержании; КС – количество остановочных пунктов, находящихся на содержании; ОК – общее количество остановочных пунктов на территории района города Перми	ДТ	по актам приемки выполненных работ в рамках заключенного муниципального контракта	ежеквартально, ежегодно до 20 февраля года, следующего за отчетным периодом
21	Доля отремонтированных остановочных пунктов от общего числа остановочных пунктов, подлежащих текущему ремонту	%	-	$H = \frac{KPP}{OKP} \times 100$	Н – доля остановочных пунктов, подлежащих ремонту; КРП – количество отремонтированных остановочных пунктов; ОКР – общее количество остановочных пунктов на территории района города Перми	ДТ	по актам приемки выполненных работ в рамках заключенного муниципального контракта	ежеквартально, ежегодно до 20 февраля года, следующего за отчетным периодом

3.3.2. строку 28 признать утратившей силу.

4. В приложении 1:

4.1. строку 1.1.1.1 изложить в следующей редакции:

1.1.1.1.1	Выполнение работ по осуществлению регулярных перевозок пассажиров автомобильным транспортом по муниципальным маршрутам города Перми по регулируемому тарифу	МКУ «Гор-транс»	01.01.2023	31.12.2023	количество муниципальных автобусных маршрутов, осуществляющих регулярные перевозки пассажиров по регулируемому тарифу города Перми на основании муниципальных контрактов	ед.	80	бюджет города Перми	5 300 796,189
-----------	---	-----------------	------------	------------	--	-----	----	---------------------	---------------

4.2. строку «Итого по мероприятию 1.1.1.1.1, в том числе по источникам финансирования» изложить в следующей редакции:

Итого по мероприятию 1.1.1.1.1, в том числе по источникам финансирования	итого	5 528 244,560
	бюджет города Перми	5 300 796,189
	бюджет Пермского края	227 448,371

4.3. строку «Итого по основному мероприятию 1.1.1.1, в том числе по источникам финансирования» изложить в следующей редакции:

Итого по основному мероприятию 1.1.1.1, в том числе по источникам финансирования	итого	6 497 738,834
	бюджет города Перми	6 235 066,122
	бюджет Пермского края	262 672,712

4.4. строку «Итого по задаче 1.1.1, в том числе по источникам финансирования» изложить в следующей редакции:

Итого по задаче 1.1.1, в том числе по источникам финансирования	итого	6 781 019,666
	бюджет города Перми	6 518 346,954
	бюджет Пермского края	262 672,712

4.5. строку 1.1.2.1.1.3 изложить в следующей редакции:

1.1.2.1.1.3	Разработка проектов обустройства остановочных пунктов, остановочных павильонов (навесов), используемых в регулярных перевозках города Перми	ДТ	01.01.2023	31.12.2023	количество разработанных проектов обустройства остановочных пунктов, остановочных павильонов (навесов), используемых в регулярных перевозках города Перми	ед.	5	бюджет города Перми	2 043,0
					количество разработанных проектов обустройства остановочных пунктов, остановочных павильонов (навесов), используемых в регулярных перевозках города Перми (неиспользованные остатки 2022 года)	ед.	17	бюджет города Перми (неиспользованные остатки 2022 года)	6 432,267

4.6. строку «Итого по мероприятию 1.1.2.1.1, в том числе по источникам финансирования» изложить в следующей редакции:

Итого по мероприятию 1.1.2.1.1, в том числе по источникам финансирования	итого	182 359,910
	бюджет города Перми	155 333,254
	бюджет города Перми (неиспользованные остатки 2022 года)	27 026,656

4.7. строку 1.1.2.1.2.1 изложить в следующей редакции:

1.1.2.1.2.1	Содержание и ремонт остановочных пунктов на территории города Перми	МКУ «СОБ»	31.12.2023	количество остановочных пунктов, находящихся на содержании и подлежащих ремонту в городе Перми	ед.	1 202	бюджет города Перми	29 797,422
-------------	---	-----------	------------	--	-----	-------	---------------------	------------

4.8. строки «Итого по мероприятию 1.1.2.1.2, в том числе по источникам финансирования», «Итого по основному мероприятию 1.1.2.1, в том числе по источникам финансирования», «Итого по задаче 1.1.2, в том числе по источникам финансирования» изложить в следующей редакции:

Итого по мероприятию 1.1.2.1.2, в том числе по источникам финансирования	бюджет города Перми							66 414,627
Итого по основному мероприятию 1.1.2.1, в том числе по источникам финансирования	итого							248 774,537
Итого по задаче 1.1.2, в том числе по источникам финансирования	бюджет города Перми							221 747,881
	бюджет города Перми (неиспользованные остатки 2022 года)							27 026,656
	итого							248 774,537
	бюджет города Перми							221 747,881
	бюджет города Перми (неиспользованные остатки 2022 года)							27 026,656

4.9. строку 1.1.3.1.1.1 изложить в следующей редакции:

1.1.3.1.1.1	Платежи по концессионному соглашению	ДТ	01.01.2023	31.12.2023	количество платежей концедента по концессионному соглашению	ед.	2	бюджет города Перми	130 175,022
								бюджет Пермского края	146 616,6

4.10. строку «Итого по мероприятию 1.1.3.1.1, в том числе по источникам финансирования» изложить в следующей редакции:

Итого по мероприятию 1.1.3.1.1, в том числе по источникам финансирования	итого							276 791,622
	бюджет города Перми							130 175,022
	бюджет Пермского края							146 616,600

4.11. строку 1.1.3.1.2 изложить в следующей редакции:

1.1.3.1.2	Возмещение затрат, связанных с оплатой лизинговых платежей по договорам финансовой аренды (лизинга) на приобретение автобусов в части процентов по лизинговым ставкам							
-----------	---	--	--	--	--	--	--	--

4.12. строку «Итого по основному мероприятию 1.1.3.1, в том числе по источникам финансирования» изложить в следующей редакции:

Итого по основному мероприятию 1.1.3.1, в том числе по источникам финансирования	бюджет города Перми							389 326,922
	итого							242 710,322
	бюджет города Перми							146 616,600

4.13. строку 1.1.3.2.1 изложить в следующей редакции:

1.1.3.2.1.1	Поставка концессионером трамваев	ДТ	01.01.2023	31.12.2023	количество поставленных концессионером трамваев	ед.	30	бюджет города Перми	37 541,500
								бюджет Пермского края	142 600,352
								бюджет Российской Федерации	2 712 877,160





## АДМИНИСТРАЦИЯ ГОРОДА ПЕРМИ ПОСТАНОВЛЕНИЕ

24.10.2023

№ 1173

**О приостановлении действия постановления администрации города Перми от 05.04.2022 № 251 «Об утверждении Методики определения расчетных показателей, размера расчетного показателя по оснащению оборудованием, средствами обучения и воспитания, мебелью, инвентарем вновь созданных мест для обучающихся по основным общеобразовательным программам дошкольного образования и примерного перечня оборудования, средств обучения и воспитания, мебели, инвентаря, необходимого для определения размера расчетного показателя по оснащению оборудованием, средствами обучения и воспитания, мебелью, инвентарем вновь созданных мест для обучающихся по основным общеобразовательным программам дошкольного образования, в муниципальных образовательных организациях города Перми»**

В соответствии с решением Пермской городской Думы от 24 апреля 2018 г. № 56 «Об установлении расходного обязательства в сфере образования», Уставом города Перми администрация города Перми ПОСТАНОВЛЯЕТ:

1. Приостановить действие постановления администрации города Перми от 05 апреля 2022 г. № 251 «Об утверждении Методики определения расчетных показателей, размера расчетного показателя по оснащению оборудованием, средствами обучения и воспитания, мебелью, инвентарем вновь созданных мест для обучающихся по основным общеобразовательным программам дошкольного образования и примерного перечня оборудования, средств обучения и воспитания, мебели, инвентаря, необходимого для определения размера расчетного показателя по оснащению оборудованием, средствами обучения и воспитания, мебелью, инвентарем вновь созданных мест для обучающихся по основным общеобразовательным программам дошкольного образования, в муниципальных образовательных организациях города Перми» (в ред. от 20.10.2022 № 1031, от 10.08.2023 № 689, от 20.09.2023 № 845) до 01 января 2025 г.

2. Настоящее постановление вступает в силу с 01 января 2024 г., но не ранее дня официального опубликования в печатном средстве массовой информации «Официальный бюллетень органов местного самоуправления муниципального образования город Пермь».

3. Управлению по общим вопросам администрации города Перми обеспечить опубликование настоящего постановления в печатном средстве массовой информации «Официальный бюллетень органов местного самоуправления муниципального образования город Пермь».

4. Информационно-аналитическому управлению администрации города Перми обеспечить опубликование (обнародование) настоящего постановления на официальном сайте муниципального образования город Пермь в информационно-телекоммуникационной сети Интернет.

5. Контроль за исполнением настоящего постановления возложить на исполняющего обязанности заместителя главы администрации города Перми Мальцеву Е.Д.

Глава города Перми

Э.О. Соснин



**ПРАВОВЫЕ АКТЫ ФУНКЦИОНАЛЬНЫХ ОРГАНОВ  
АДМИНИСТРАЦИИ ГОРОДА ПЕРМИ**



**АДМИНИСТРАЦИЯ ГОРОДА ПЕРМИ  
ПРЕДСЕДАТЕЛЬ КОМИТЕТА  
ПО ФИЗИЧЕСКОЙ КУЛЬТУРЕ И СПОРТУ**

**РАСПОРЯЖЕНИЕ**

13.10.2023

№ 059-15-01-04-17

**О внесении изменений в устав муниципального автономного учреждения  
дополнительного образования «Спортивная школа олимпийского резерва «Звезда»  
по футболу» г. Перми, утвержденный распоряжением председателя комитета по физической  
культуре и спорту администрации города Перми от 26.12.2022 № 059-15-04-50**

В соответствии с Федеральным законом от 03 ноября 2006 г. № 174-ФЗ «Об автономных учреждениях», Положением о комитете по физической культуре и спорту администрации города Перми, утвержденным решением Пермской городской Думы от 12 сентября 2006 г. № 223, постановлением администрации города Перми от 28 января 2011 г. № 24 «О порядке создания, реорганизации, изменении типа и ликвидации муниципальных учреждений города Перми, утверждения уставов муниципальных учреждений города Перми и внесения в них изменений»:

1. Утвердить прилагаемые изменения в устав муниципального автономного учреждения дополнительного образования «Спортивная школа олимпийского резерва «Звезда» по футболу» г. Перми, утвержденный распоряжением председателя комитета по физической культуре и спорту администрации города Перми от 26 декабря 2022 г. № 059-15-04-50.

2. Уполномочить директора муниципального автономного учреждения дополнительного образования «Спортивная школа олимпийского резерва «Звезда» по футболу» г. Перми Гаврилова Олега Анатольевича на осуществление необходимых действий по государственной регистрации изменений, вносимых в устав муниципального автономного учреждения дополнительного образования «Спортивная школа олимпийского резерва «Звезда» по футболу» г. Перми.

3. Директору муниципального автономного учреждения дополнительного образования «Спортивная школа олимпийского резерва «Звезда» по футболу» г. Перми Гаврилову Олегу Анатольевичу после государственной регистрации изменений, вносимых в устав, представить копии листа записи Единого государственного реестра юридических лиц в комитет по физической культуре и спорту администрации города Перми, департамент имущественных отношений администрации города Перми, департамент финансов администрации города Перми в течение 10 рабочих дней с даты регистрации изменений, вносимых в устав.

4. Настоящее распоряжение вступает в силу со дня подписания и распространяет действие на правоотношения, возникшие с 01 января 2023 г.

5. Комитету по физической культуре и спорту администрации города Перми обеспечить опубликование настоящего распоряжения в печатном средстве массовой информации «Официальный бюллетень органов местного самоуправления муниципального образования город Пермь».

6. Контроль за исполнением настоящего распоряжения оставляю за собой.

С.В. Сапегин

УТВЕРЖДЕНЫ:  
распоряжением председателя комитета  
по физической культуре и спорту  
администрации города Перми  
от 13.10.2023 № 059-15-01-04-17

### ИЗМЕНЕНИЯ

**в устав муниципального автономного учреждения дополнительного образования «Спортивная школа олимпийского резерва «Звезда» по футболу» г. Перми, утвержденный распоряжением председателя комитета по физической культуре и спорту администрации города Перми от 26.12.2022 № № 059-15-04-50**

1. Пункт 6.2 изложить в следующей редакции:

«6.2. Земельные участки, необходимые для выполнения Учреждением своих уставных задач, предоставляются ему на праве постоянного (бессрочного) пользования и на праве безвозмездного пользования.»

## ПРАВОВЫЕ АКТЫ ТЕРРИТОРИАЛЬНЫХ ОРГАНОВ АДМИНИСТРАЦИИ ГОРОДА ПЕРМИ



АДМИНИСТРАЦИЯ ГОРОДА ПЕРМИ

ГЛАВА АДМИНИСТРАЦИИ  
КИРОВСКОГО РАЙОНА

РАСПОРЯЖЕНИЕ

24.10.2023

№ 059-23-01-02-203

**О сносе самовольных построек расположенных западнее  
земельного участка по ул. Гальперина, 14а**

В соответствии с Градостроительным кодексом Российской Федерации, статьей 222 Гражданского кодекса Российской Федерации, решением Пермской городской Думы от 29 января 2013 г. № 7 «О территориальных органах администрации города Перми», постановлением администрации города Перми от 09 января 2020 г. № 3 «Об утверждении Порядка выявления самовольных построек на территории города Перми и принятия решения о сносе самовольной постройки либо решения о сносе самовольной постройки или ее приведении в соответствие с установленными требованиями», на основании акта осмотра объекта, обладающего признаками самовольной постройки, от 12 сентября 2023 г. № б/н:

1. Сведения о правообладателе отсутствуют.

Осуществить за счет собственных средств снос самовольных построек, в количестве 3 штук, ограждение из бетонных плит длиной 46 метров, возведенных или созданных западнее земельного участка с КН 59:01:1717115:100 по ул. Гальперина, 14а.

2. Срок для сноса самовольных построек установить до 23 января 2024 г., но не ранее 3 месяцев после дня размещения на официальном сайте муниципального образования города Перми в информационно-телекоммуникационной сети Интернет сообщения о планируемом сносе самовольных построек.

Снос самовольных построек осуществляется в соответствии со статьями 55.30 и 55.31 Градостроительного кодекса Российской Федерации.

3. В случае если лицо, осуществившее самовольные постройки, не было выявлено, сектору градостроительства, земельных и имущественных отношений администрации Кировского района города Перми в течение 7 рабочих дней со дня вступления в силу настоящего распоряжения обеспечить:

3.1. размещение на официальном сайте муниципального образования город Пермь в информационно-телекоммуникационной сети Интернет сообщения о планируемом сносе самовольных построек;

3.2. размещение на информационном щите в границах земельного участка, на котором созданы или возведены самовольные постройки, сообщения о планируемом сносе самовольных построек.

4. Сектору градостроительства, земельных и имущественных отношений администрации Кировского района города Перми обеспечить:

4.1. осмотр места расположения самовольных построек с целью установления факта исполнения лицом, указанным в пункте 1 настоящего распоряжения, сноса самовольных построек, по истечении срока, указанного в пункте 2 настоящего распоряжения;

4.2. принятие решения об осуществлении сноса самовольных построек в течение двух месяцев со дня истечения сроков, указанных в пунктах 1-3 части 13 статьи 55.32 Градостроительного кодекса Российской Федерации.

5. Настоящее распоряжение вступает в силу со дня официального опубликования в печатном средстве массовой информации «Официальный бюллетень органов местного самоуправления муниципального образования город Пермь».

6. Общему отделу администрации Кировского района города Перми обеспечить:

6.1. опубликование настоящего распоряжения в печатном средстве массовой информации «Официальный бюллетень органов местного самоуправления муниципального образования город Пермь».

7. Контроль за исполнением настоящего распоряжения возложить на первого заместителя главы администрации Кировского района города Перми Ракинцева А.А.

М.А. Борисов

## РАЗДЕЛ ВТОРОЙ ОФИЦИАЛЬНАЯ ИНФОРМАЦИЯ

Утверждаю:  
Глава города Перми

\_\_\_\_\_ Э.О. Соснин  
«    » октября 2023 года

**График проведения прямых телефонных линий**  
**руководством администрации города Перми с населением в ноябре 2023 года**

Руководитель	Дата и время проведения	Номер телефона	Тематика
Андрианова Ольга Николаевна - первый заместитель главы администрации города Перми	второй четверг месяца с 10.00 до 11.00	212 43 32	- вопросы градостроительства, архитектуры и земельных отношений; - вопросы имущественных отношений; - вопросы экологии
Мальцева Екатерина Дмитриевна – и.о. заместителя главы администрации города Перми	третья среда месяца с 09.30 до 10.30	212 43 32	- вопросы дошкольного, школьного, дополни- тельного образования; - вопросы физической культуры и спорта; - вопросы социальной поддержки; - вопросы в сфере культуры и работы с моло- дежью
Галиханов Дмитрий Кадирович – заместитель главы администрации города Перми	второй четверг месяца с 16.00 до 17.00	212 43 32	- вопросы по парковочной политике; - вопросы дорожной деятельности, организа- ции дорожного движения; - вопросы благоустройства; - вопросы организации ритуальных услуг и содержания мест захоронения; - вопросы транспортного обслуживания насе- ления
Субботин Игорь Александрович – заместитель главы администрации города Перми	третья среда месяца с 15.00 до 16.00	212 43 32	- вопросы жилищных отношений; - вопросы жилищно-коммунального хозяйства; - вопросы капитального строительства
Молоковских Александр Владимирович – руководитель аппарата администрации города Перми	первый вторник месяца с 11.00 до 12.00	212 43 32	- вопросы по международному и межмуници- пальному сотрудничеству; - вопросы муниципальной службы
Фурман Яна Валерьевна – и.о. заместителя главы администрации города Перми	второй вторник месяца с 10.00 до 11.00	212 43 32	- вопросы управления муниципальными финансами - вопросы торговли, оказания услуг связи, об- щественного питания, бытового обслуживания и наружной рекламы; - создание условий для развития туризма; - формирования, утверждения, исполнения бюджета города Перми
Туров Алексей Михайлович - и.о. заместителя главы администрации города Перми	третий четверг месяца с 10.00 до 11.00	212 43 32	- вопросы общественной безопасности
Трошков Сергей Викторович - и.о. заместителя главы администрации города Перми	четвертый четверг месяца с 10.00 до 11.00	212 43 32	- вопросы межнациональных и межконфессио- нальных отношений; - вопросы взаимодействия с органами терри- ториального общественного самоуправления, общественными и иными некоммерческими организациями, религиозными объединениями

**График проведения прямых телефонных линий руководителями территориальных органов администрации города Перми с населением в ноябре 2023 года**

Наименование администрации района	Руководитель	Номер телефона	Дата и время проведения
Администрация Дзержинского района	Стяжкин Александр Алексеевич	233 14 80	3-й четверг месяца с 16.00 до 17.00
Администрация Индустриального района	Дробинин Дмитрий Валерьевич	227 93 44	3-й понедельник месяца с 11.00 до 12.00
Администрация Кировского района	Борисов Михаил Александрович	205 61 90	2-й вторник месяца с 10.00 до 11.00
Администрация Ленинского района	Русанов Александр Анатольевич	212 07 17	3-й понедельник месяца с 11.00 до 12.00
Администрация Мотовилихинского района	Сальников Игорь Борисович	260 27 16	2-й вторник месяца с 16.00 до 17.00
Администрация Орджоникидзевского района	Карабатов Евгений Вячеславович	263 46 80	2-й понедельник месяца с 11.00 до 12.00
Администрация Свердловского района	Филиппов Александр Егорович	241 27 99	4-й четверг месяца с 16.00 до 17.00
Администрация поселка Новые Ляды	Печурова Резида Лябибовна	295 86 46	1-й вторник месяца с 11.00 до 12.00

**График проведения прямых телефонных линий руководителями функциональных органов и подразделений администрации города Перми с населением в ноябре 2023 года**

Наименование подразделения	Руководитель	Номер телефона	Дата и время проведения
1	2	3	4
Департамент образования	Ершова Ольга Станиславовна	212 70 50	4-й четверг месяца с 10.00 до 12.00
Департамент градостроительства и архитектуры	Норова Мария Викторовна	212 72 57	3-й четверг месяца с 14.00 до 15.00
Департамент имущественных отношений	Хаткевич Александр Александрович	212 67 21	2-я среда месяца с 17.00 до 18.00
Контрольный департамент	Ворончихин Александр Юрьевич	212 63 87	2-й четверг месяца с 15.00 до 16.00
Департамент жилищно-коммунального хозяйства	Баскаков Станислав Александрович	212 29 55	3-й понедельник месяца с 15.00 до 16.00
Департамент общественной безопасности	Гореев Владислав Владимирович	212 31 25	4-я среда месяца с 15.00 до 16.00
Департамент социальной политики	Овсянникова Юлия Анатольевна	212 88 86	2-й вторник месяца с 10.00 до 12.00
Департамент транспорта	Путин Анатолий Алексеевич	212 18 91	1-я пятница месяца с 09.00 до 10.00
Департамент культуры и молодежной политики	Головин Василий Викторович	212 81 63	последний четверг месяца с 15.00 до 16.00
Департамент экономики и промышленной политики	Чеснокова Ольга Михайловна	212 51 05	3-я среда месяца с 16.00 до 17.00
Департамент дорог и благоустройства	Мясоедов Дмитрий Анатольевич	212 62 80	последняя пятница месяца с 15.00 до 16.00
Департамент земельных отношений	Пьянкова Лариса Владимировна	212 30 71	1-я среда месяца с 15.00 до 16.00

1	2	3	4
Управление по экологии и природопользованию	Андреев Дмитрий Николаевич	210 99 91	4-й понедельник месяца с 16.00 до 17.00
Управление жилищных отношений	Афанасьева Наталья Николаевна	212 55 86	3-й четверг месяца с 10.00 до 11.00
Управление записи актов гражданского состояния	Бердникова Светлана Алексеевна	210 12 28	3-й четверг месяца с 15.00 до 17.00
Управление по вопросам общественного самоуправления и межнациональным отношениям	Тякина Елена Николаевна	217 33 40	3-я среда месяца с 17.00 до 18.00
Управление капитального строительства	Чиркова Ирина Юрьевна	211-70-66	2-я пятница месяца с 11.00 до 12.00
Комитет по физической культуре и спорту	Сапегин Сергей Викторович	212 60 79	2-й четверг месяца с 17.00 до 18.00
МБУ «Архив города Перми»	Новокрещенных Виктор Владимирович	237 12 12	2-й вторник месяца с 11.00 до 12.00

Руководитель аппарата  
администрации города Перми

А.В. Молоковских

Утверждаю:  
Глава города Перми

\_\_\_\_\_ Э.О. Соснин  
«    » октября 2023 года

**График проведения приемов граждан по личным вопросам  
руководством администрации города Перми в ноябре 2023 года**

Руководитель	Дата	Время	Ответственные
Андрианова Ольга Николаевна	четвертый четверг месяца	с 16.00 до 17.00	Бендерова О.Н. 212 32 20
Мальцева Екатерина Дмитриевна	третий вторник месяца	с 16.00 до 17.00	Маратканова О.С. 212-75-06
Субботин Игорь Александрович	вторая среда месяца	с 16.00 до 17.00	Власова Е.А. 210 89 36
Галиханов Дмитрий Кадирович	третья среда месяца	с 16.00 до 17.00	Калинина А.М. 212 31 35
Фурман Яна Валерьевна	первый четверг месяца	с 16.00 до 17.00	Лучникова Т.Н. 212 86 77
Молоковских Александр Владимирович	третья пятница месяца	с 16.00 до 17.00	Рамазанова Д.Р. 212 96 28
Туров Алексей Михайлович	четвертая среда месяца	с 16.00 до 17.00	Лядова С.Ю. 212 95 96
Трошков Сергей Викторович	четвертая пятница месяца	с 16.00 до 17.00	Рыбакова Е.В. 212 31 35

Справки по телефону 217 33 17

**График проведения приемов граждан по личным вопросам руководителями территориальных органов администрации города Перми в ноябре 2023 года**

Администрация района	Глава администрации района	Дата и время проведения	Ответственный за организацию личного приема	Справки по телефону
Администрация Дзержинского района	Стяжкин Александр Алексеевич	1-я и 3-я среда месяца с 17.00 до 19.00	Сарапулова Ю.А.	246 65 92
Администрация Индустриального района	Дробинин Дмитрий Валерьевич	1-я и 3-я среда месяца с 17.00 до 19.00	Шестакова Н.А.	227 92 03
Администрация Кировского района	Борисов Михаил Александрович	1-я и 3-я среда месяца с 17.00 до 19.00	Гуляева Ю.А.	205 61 90
Администрация Ленинского района	Русанов Александр Анатольевич	1-я и 3-я среда месяца с 17.00 до 19.00	Тартина Ю.А.	212 07 17
Администрация Мотовилихинского района	Сальников Игорь Борисович	1-я и 3-я среда месяца с 17.00 до 19.00	Ляшкова А.И.	260 43 94
Администрация Орджоникидзевского района	Карабатов Евгений Вячеславович	1-я и 3-я среда месяца с 17.00 до 19.00	Макшакова О.В.	263 49 37
Администрация Свердловского района	Филиппов Александр Егорович	1-я и 3-я среда месяца с 17.00 до 19.00	Шерстнева А.А.	244 14 71
Администрация поселка Новые Ляды	Печкурова Резида Лябибовна	1-я и 3-я среда месяца с 17.00 до 19.00	Катаева Я.Н.	295 86 46

**График проведения приемов граждан по личным вопросам руководителей функциональных органов и подразделений администрации города Перми в ноябре 2023 года**

Функциональный орган	Руководитель	Дата и время проведения	Ответственный за организацию личного приема	Справки по телефону
1	2	3	4	5
Департамент имущественных отношений	Хаткевич Александр Александрович	первая среда месяца с 16.00 до 18.00	Незговорова П.В.	212 67 21
Департамент общественной безопасности	Гореев Владислав Владимирович	третья среда месяца с 11.00 до 12.00	Вайман В.М.	212 31 25
Департамент культуры и молодежной политики	Головин Василий Викторович	последний четверг месяца с 14.00 до 15.00	Трифанова Ю.Г.	212 81 63
Контрольный департамент	Ворончихин Александр Юрьевич	второй вторник месяца с 11.00 до 12.00	Попова М.Л.	212 63 87
Департамент дорог и благоустройства	Мясоедов Дмитрий Анатольевич	последняя среда месяца с 10.00 до 11.00	Дудина К.А.	212 72 02
Департамент образования	Ершова Ольга Станиславовна	последний вторник месяца с 17.00 до 18.00	Поздеева М.А.	212 70 50
Департамент экономики и промышленной политики	Чеснокова Ольга Михайловна	третий четверг месяца с 16.00 до 17.00	Волегова О.В.	212 51 05



1	2	3	4	5
Управление записи актов гражданского состояния	Бердникова Светлана Алексеевна	последняя среда месяца с 11.00 до 12.00	Кравченко К.Г.	210 12 28
Управление по экологии и природопользованию	Андреев Дмитрий Николаевич	третья среда месяца с 16.00 до 17.00	Дудниченко Е.С.	210 99 91
Комитет по физической культуре и спорту	Сапегин Сергей Викторович	второй четверг месяца с 16.00 до 17.00	Шадрина Ю.В.	212 60 79
Департамент жилищно-коммунального хозяйства	Баскаков Станислав Александрович	второй понедельник месяца с 16.00 до 17.00	Иванова Е.С.	212 29 55
Департамент финансов	Титяпкина Вера Сергеевна	первый четверг месяца с 16.00 до 17.00	КокOLEVA Т.В.	212 92 80
Управление жилищных отношений	Афанасьева Наталья Николаевна	каждый четверг месяца с 10.00 до 12.00	Тарасевич А.А.	212 55 86
Департамент земельных отношений	Пьянкова Лариса Владимировна	первая и третья пятница месяца с 11.00 до 13.00	Епишина А.А.	212 30 71
Департамент социальной политики	Овсянникова Юлия Анатольевна	каждая среда месяца с 15.00 до 16.00	Попова Т.В.	212 88 86
Управление капитального строительства	Чиркова Ирина Юрьевна	третья пятница месяца с 11.00 до 12.00	Рюмина С.В.	211 70 66
Департамент градостроительства и архитектуры	Норова Мария Викторовна	каждая среда месяца с 14.00 до 15.00	Мартюшева М.В.	212 72 57
Департамент транспорта	Путин Анатолий Алексеевич	первая пятница месяца с 10.00 до 11.00	Лифанова А.С.	212 18 91

Руководитель аппарата  
администрации города Перми

А.В. Молоковских

### ИЗВЕЩЕНИЕ О ПРОВЕДЕНИИ СОБРАНИЯ О СОГЛАСОВАНИИ МЕСТОПОЛОЖЕНИЯ ГРАНИЦ ЗЕМЕЛЬНОГО УЧАСТКА

Кадастровым инженером Монастырской Светланой Сергеевной, почтовый адрес: 614660, Пермский край, г. Пермь, ул. 9-го мая, д. 3, кв. 84, адрес электронной почты: treskina\_s@mail.ru, контактный телефон: +79194605752, № регистрации в государственном реестре лиц, осуществляющих кадастровую деятельность 4703, СНИЛС 128-376-479 92 выполняются кадастровые работы в связи уточнением описания местоположения границ земельного участка с кадастровым номером 59:01:3810140:5, расположенного по адресу: Пермский край, г. Пермь, р-н Орджоникидзевский, ул. Пасечная, 12. Заказчиком кадастровых работ является Департамент градостроительства и архитектуры администрации города Перми, почтовый адрес: 614000, Пермский край, г. Пермь, ул. Сибирская, д. 15, контактный телефон: +7(342)2125124. Собрание по поводу согласования местоположения границ состоится по адресу: г. Пермь, ул. Советская, д. 40, оф. 6 «27» ноября 2023 г. в 11 часов 00 минут. С проектом межевого плана земельного участка можно ознакомиться по адресу: г. Пермь, ул. Советская, д. 40, оф. 6. Требования о проведении согласования местоположения границ земельного участка на местности принимаются с «27» октября 2023 г. по «20» ноября 2023 г., обоснованные возражения о местоположении границ земельного участка после ознакомления с проектом межевого плана принимаются с «27» октября 2023 г. по «27» ноября 2023 г. по адресу: г. Пермь, ул. Советская, д. 40, оф. 6. Смежные земельные участки, с правообладателями которых требуется согласовать местоположение границ: Пермский край, г. Пермь, р-н Орджоникидзевский, пер. Рудянский, 23 (К№ 59:01:3810140:8), Пермский край, г. Пермь, р-н Орджоникидзевский, ул. Верхотурская, 97 (К№ 59:01:3810140:3). При проведении согласования местоположения границ при себе необходимо иметь документ, удостоверяющий личность, а также документы о правах на земельный участок (часть 12 статьи 39, часть 2 статьи 40 Федерального закона от 24 июля 2007 г. № 221-ФЗ «О кадастровой деятельности»).

**ИНФОРМАЦИЯ**  
о ходе реализации инициативного проекта, в том числе  
об использовании денежных средств, об имущественном и (или)  
трудоём участии заинтересованных в его реализации лиц

«Благоустройство общественного пространства для детского и спортивного досуга в микрорайоне Судозаводский»  
(наименование инициативного проекта)

Предусмотрено инициативным проектом, руб.				Стоимость заключенных муниципальных контрактов, договоров, соглашений, руб.	Остаток неиспользованных в текущем году средств, руб.
всего	в том числе:				
	средства бюджета города Перми	финансовое участие заинтересованных лиц в реализации инициативного проекта в денежном эквиваленте	имущественное и (или) трудовое участие заинтересованных лиц в реализации инициативного проекта в денежном эквиваленте		
1 = 2 + 3 + 4	2	3	4	5	6 = (2 + 3) - 5
5 423 884,14	2 700 000,00	300 000,00	2 423 884,14	2 953 500,08	46 499,92

Глава города Перми

Э.О. Соснин

Дата  
М.П.

**СВЕДЕНИЯ**  
о ходе исполнения бюджета города Перми по состоянию  
на 01 октября 2023 года

№	Наименование статьи	План текущего финансового года, тыс. руб. (уточненный по состоянию на 01.10.2023)	План отчетного периода текущего финансового года, тыс. руб.	Исполнение за отчетный период текущего года	
				тыс. руб.	% от плана отчетного периода текущего финансового года
1	2	3	4	5	6
1	Доходы, всего	49 547 264,5	35 817 470,9	36 097 465,6	100,8
1.1	налоговые доходы	20 002 935,0	12 455 957,0	12 478 328,4	100,2
1.2	неналоговые доходы	6 578 599,1	4 751 297,1	5 167 504,8	108,8
1.3	безвозмездные поступления	22 965 730,4	18 610 216,8	18 451 632,4	99,1
2	Расходы, всего	58 380 457,6	38 363 127,2	36 552 145,5	95,3
3	Дефицит (-), профицит (+) бюджета	-2 891 520,9	-2 545 656,3	- 454 679,9	
4	Муниципальный долг	5 400 553,7	-	2 778 404,0	-

## СВЕДЕНИЯ

о численности муниципальных служащих и работников муниципальных учреждений города Перми с указанием фактических расходов на оплату их труда по состоянию на 01 октября 2023 года

№	Наименование категории работников	Фактическая численность муниципальных служащих, работников муниципальных учреждений города Перми на 01 число месяца, следующего за отчетным периодом, чел.	Фактические расходы на оплату труда муниципальных служащих, работников муниципальных учреждений города Перми на 01 число месяца, следующего за отчетным периодом, тыс. руб.
1	2	3	4
1	Муниципальные служащие администрации города Перми	1 569	847 222,0
2	Муниципальные служащие Пермской городской Думы	74	48 474,0
3	Муниципальные служащие Контрольно-счетной палаты города Перми	19	15 868,0
4	Работники муниципальных учреждений города Перми	20 030	8 467 979,6

**Заключение о результатах публичных слушаний  
от «23» октября 2023 г. № 22**

Настоящее заключение подготовлено департаментом градостроительства и архитектуры администрации города Перми на основании протокола публичных слушаний от «16» октября 2023 г. № 22 по проекту о внесении изменений в Правила землепользования и застройки города Перми, утвержденные решением Пермской городской Думы от 26 июня 2007 г. № 143 (далее – Правила), в части:

установления территориальной зоны индивидуальной усадебной жилой застройки (Ж-5) в отношении земельного участка с кадастровым номером 59:01:1810053:24, расположенного по ул. Лазурной, 29 в Кировском районе города Перми;

установления территориальной зоны производственно-коммунальных объектов III класса вредности (ПК-3) в отношении территории, расположенной по ул. Героев Хасана, 45а в Свердловском районе города Перми;

установления территориальной зоны многоэтажной и среднеэтажной жилой застройки (Ж-1) и подзоны Ж-1 (В 25 эт), Ж-1 (П 2,19) в отношении территории, включающей земельные участки с кадастровыми номерами 59:01:4415032:1384, 59:01:4415032:1385, расположенной по ул. Углеуральской в Дзержинском районе города Перми;

установления территориальной зоны транспортных сооружений (С-3) в отношении территории, включающей земельные участки с кадастровыми номерами 59:01:0000000:86885, 59:01:0719230:99, 59:01:0719230:268, 59:01:0719230:94, расположенной в Пермском городском лесничестве Верхне-Курьинского участкового лесничества выделы 14, 18, 19, 20, 22, 23, 25, 26, 27, 29, 31, 32, 33, 34, 35, 37, 40 квартал 77 в Ленинском районе города Перми;

установления территориальной зоны обслуживания и деловой активности местного значения (Ц-2), подзоны Ц-2 (В 16 эт), Ц-2 (П 3,12) в отношении территории, включающей земельный участок с кадастровым номером 59:01:4410866:2, расположенной по ул. Космонавта Беляева, 13 в Индустриальном районе города Перми;

исключения территориальной зоны ипподрома (ЦС-И) из перечня территориальных зон и подзон, установленных статьей 52 Правил;

дополнения перечня территориальных зон и подзон, установленных на карте градостроительного зонирования города Перми, определенного в статье 52 Правил, подзоной Ж-1 (П 2,19);

исключения градостроительного регламента территориальной зоны ипподрома (ЦС-И), установленного статьей 52.2 Правил;

дополнения градостроительного регламента территориальной зоны многоэтажной и среднеэтажной жилой застройки (Ж-1), установленного статьей 52.3 Правил, подзоной Ж-1 (П 2,19).

Количество участников публичных слушаний, принявших участие в публичных слушаниях, составило: 41 человек.

По результатам рассмотрения замечаний и предложений участников публичных слушаний, постоянно проживающих на территории, в пределах которой проведены публичные слушания, установлено:

№	Содержание внесенных предложений/замечаний				Выводы по результатам рассмотрения предложения, положения, поступившего от участника публичных слушаний	Аргументированные рекомендации организатора публичных слушаний о целесообразности (целесообразности) учета внесенных предложений и замечаний	
1	2					3	4
1	<p>№</p> <p>1</p> <p>Пункт, подпункт, абзац (структурная единица проекта)</p>	<p>Предложения/замечания</p> <p>1. Не менять территориальную зону рассматриваемой территории</p>	<p>Обоснование внесенных предложения/замечаний</p>	<p>1. Не приведены расчеты потребности и планов по новым детским садам, школам, учреждениям здравоохранения в микрорайоне. Очевиден дефицит мест.</p> <p>2. Нет реальных действий по развитию социальной инфраструктуры микрорайона, не определены сроки.</p> <p>3. Нет планов замены имеющихся коммунальных сетей, проложенных в 60-70х гг, уже сейчас наблюдаются проблемы с давлением теплоносителя и воды, кратковременные перебои электроснабжения, не реконструируется имеющаяся канализационная насосная станция, хотя планы были еще в 2014 г.</p> <p>4. Дефицит парковочных мест, закладываемый при застройке указанной территории, ничем не компенсируется.</p> <p>5. Не приведены планы по расширению улично-дорожной сети внутри микрорайона, рассчитанному на возрастающее население.</p>	учтено	Считаем целесообразным учитывать данную информацию при проведении заседания комиссии по результатам публичных слушаний.	
2	<p>№</p> <p>1</p> <p>Пункт, подпункт, абзац (структурная единица проекта)</p> <p>1 пп. 1.3</p> <p>2 пп. 2.2.</p> <p>3 пп. 4</p>	<p>Предложения/замечания</p> <p>Поддерживаю предложение по смене зонирования территории по ул. Углюральской на жилую (зона Ж-1). Предлагаю установить подзоны высотности а соответствии с представленной концепцией развития территории.</p>	<p>Обоснование внесенных предложения/замечаний</p> <p>Красивый проект и дом. Уверена, что он украсит наш город. С удовольствием переехала бы жить в такой дом. Мое предложение направляю на то, чтобы реализоваться именно проект представленный на публичные слушания.</p>	учтено	Считаем целесообразным учитывать данную информацию при проведении заседания комиссии по результатам публичных слушаний.		

1	2			3	4
3	Пункт, подпункт, абзац (структурная единица проекта)	Предложения/замечания	Обоснование внесенных предложений/замечаний	учтено	Считаем целесообразным учитывать данную информацию при проведении заседания комиссии по результатам публичных слушаний.
1	п. 1.3	Поддерживаю предложение по смене зоны на Ж-1 на ул. Углеуральской	Возможность строить здесь дом даст развитие данной территории		
2	п. 2.2.	Поддерживаю			
3	п. 4	Поддерживаю			
4	Пункт, подпункт, абзац (структурная единица проекта)	Предложения/замечания	Обоснование внесенных предложений/замечаний	учтено	Считаем целесообразным учитывать данную информацию при проведении заседания комиссии по результатам публичных слушаний.
1	п. 1.3	Я как житель г. Пермь выступаю за смену зонирования территории по ул. Углеуральской на зону Ж-1.			
2	п. 2.2.	Считаю, что микрорайону ДКЖ необходимо развиваться и соответствовать требованиям благоустройства и комфорта городской среды.			
3	п. 4				
5	Пункт, подпункт, абзац (структурная единица проекта)	Предложения/замечания	Обоснование внесенных предложений/замечаний	учтено	Считаем целесообразным учитывать данную информацию при проведении заседания комиссии по результатам публичных слушаний.
1	п. 1.3	Поддерживаю смену зонирования территории по ул. Углеуральской. Это дает микрорайону ДКЖ возможность в развитии благоустройства.			
2	п. 2.2.				
3	п. 4				
6	Пункт, подпункт, абзац (структурная единица проекта)	Предложения/замечания	Обоснование внесенных предложений/замечаний	учтено	Считаем целесообразным учитывать данную информацию при проведении заседания комиссии по результатам публичных слушаний.
1	п. 1.3	Поддерживаю смену зонирования территории по ул. Углеуральской. Это дает микрорайону ДКЖ возможность в развитии благоустройства.			
2	п. 2.2.				
3	п. 4				
7	Пункт, подпункт, абзац (структурная единица проекта)	Предложения/замечания	Обоснование внесенных предложений/замечаний	учтено	Считаем целесообразным учитывать данную информацию при проведении заседания комиссии по результатам публичных слушаний.
1	п. 1.3	Выступаю за смену зонирования территории по ул. Углеуральской. Это сделает внешний облик города более современной			
2	п. 2.2.				
3	п. 4				

1	2		3	4
№	Пункт, подпункт, абзац (структурная единица проекта)	Предложения/замечания	Обоснование внесенных предложений/замечаний	
8	1	Поддерживаю предложение по смене зонирования территории по ул. Углюральской на жилую (зона Ж-1).	Красивый дом делает город более современным и красивым. Даст возможность получить жилье в хорошем районе многим людям.	Считаем целесообразным учитывать данную информацию при проведении заседания комиссии по результатам публичных слушаний.
	2	Предлагаю установить подзоны вы-	Мос предложение направлено на то, чтобы реализовался именно проект, представленный на публичные слушания	
	3	сотности и плотности в соответствии с представленной концепцией развития территории		
9	№	Предложения/замечания	Обоснование внесенных предложений/замечаний	Считаем целесообразным учитывать данную информацию при проведении заседания комиссии по результатам публичных слушаний.
	1	За смену зонирования	Считаю, что городу нужно развиваться	
	2	За		
	3			
10	№	Предложения/замечания	Обоснование внесенных предложений/замечаний	Считаем целесообразным учитывать данную информацию при проведении заседания комиссии по результатам публичных слушаний.
	1	Смену зонирования поддерживаю	Обновление жилищного фонда в микрорай-	
	2	поддерживаю	оне	
	3		-	
			-	
11	№	Предложения/замечания	Обоснование внесенных предложений/замечаний	Считаем целесообразным учитывать данную информацию при проведении заседания комиссии по результатам публичных слушаний.
	1	Замечаний нет. Предлагаю утвердить	Району ДКЖ необходимо развитие небла-	
	2	зону Ж-1 по территории по ул. Углю-	гоустроенной территории за счет средств	
	3	ральская	застройщика по согласию.	
12	№	Предложения/замечания	Обоснование внесенных предложений/замечаний	Считаем целесообразным учитывать данную информацию при проведении заседания комиссии по результатам публичных слушаний.
	1	За смену зонирования Ж-1 на ул. Углюральской	Развитие территории	
	2	за		
	3			

1	2		3	4
№	Пункт, подпункт, абзац (структурная единица проекта)	Предложения/замечания	Обоснование внесенных предложения/замечаний	
13	1 пп. 1.3	Поддерживаю предложение. Замечаний нет.	Планирую приобретение квартиры в данном объекте. Отличное место для проживания: парк, магазины, детские сады и школы, тихий, уютный район. Аналогичных объектов в Перми очень мало.	
2	пп. 2.2.	Поддерживаю предложение. Замечаний нет.		
3	пп. 4	Замечаний нет.		
14	Пункт, подпункт, абзац (структурная единица проекта)	Предложения/замечания	Обоснование внесенных предложения/замечаний	
1	пп. 1.3	Замечаний нет	-	
2	пп. 2.2.			
3	пп. 4			
15	Пункт, подпункт, абзац (структурная единица проекта)	Предложения/замечания	Обоснование внесенных предложения/замечаний	
1	пп. 1.3	За смену зонирования Ж-1 на ул. Углеуральской	Развитие территории	
2	пп. 2.2.	за		
3	пп. 4			
16	Пункт, подпункт, абзац (структурная единица проекта)	Предложения/замечания	Обоснование внесенных предложения/замечаний	
1	пп. 1.3	Замечаний нет. Смену зоны на Ж-1 поддерживаю	-	
2	пп. 2.2.	Замечаний нет		
3	пп. 4	Замечаний нет		
17	Замечаний нет.			
Считаем целесообразным учитывать данную информацию при проведении заседания комиссии по результатам публичных слушаний.			учтено	
Считаем целесообразным учитывать данную информацию при проведении заседания комиссии по результатам публичных слушаний.			учтено	
Считаем целесообразным учитывать данную информацию при проведении заседания комиссии по результатам публичных слушаний.			учтено	
Считаем целесообразным учитывать данную информацию при проведении заседания комиссии по результатам публичных слушаний.			учтено	
Считаем целесообразным учитывать данную информацию при проведении заседания комиссии по результатам публичных слушаний.			учтено	



По результатам рассмотрения замечаний и предложений иных участников публичных слушаний установлено:

№	Содержание внесенных предложений/замечаний	Выводы по результатам рассмотрения предложения, поступившего от участника публичных слушаний	Аргументированные рекомендации организатора публичных слушаний о целесообразности (нецелесообразности) учета внесенных предложений и замечаний
1	2	3	4
1	<p>1. ООО СЗ «ПМД-Парковый» является правообладателем (собственником) земельного участка по ул. Углеуральской с кадастровым номером 59:01:4415032:1393.</p> <p>В рамках публичных слушаний, назначенных постановлением Главы г.Перми от 26.09.2023 № 177, по рассмотрению проекта о внесении изменений в Правила землепользования и застройки города Перми, утвержденные решением Пермской городской Думы от 26 июня 2007 г. № 143 (далее - проект о внесении изменений, Правила), в отношении территории, включающей земельные участки с кадастровыми номерами 59:01:4415032:1384, 59:01:4415032:1385, расположенной по ул. Углеуральской в Дзержинском районе города Перми, направляем следующее предложение.</p> <p>1. Приказом Министерства по управлению имуществом и градостроительной деятельности Пермского края от 31.08.2023 № 31-02-1-4- 1629 утверждён проект межевания территории, ограниченной ул. Углеуральской, ул. Гагчинской, ул. Подлесной в Дзержинском районе города Перми. Проектом межевания территории предусматривается:</p> <ul style="list-style-type: none"> <li>- на I этапе перераспределение земельных участков с кадастровыми номерами 59:01:4415032:1384, 59:01:4415032:1385 и земель, находящихся в государственной или муниципальной собственности, и образование нового земельного участка № 1, - на II этапе перераспределения земельного участка № 1, земельного участка № 10, образованных на I этапе, и земель, находящихся в государственной или муниципальной собственности, и образование земельного участка № 11.</li> </ul> <p>Указанные мероприятия I этапа проекта межевания территории реализованы: из земельных участков с кадастровыми номерами 59:01:4415032:1384, 59:01:4415032:1385 образован участок с кадастровым номером 59:01:4415032:1393.</p> <p>В настоящий момент реализуются мероприятия II этапа проекта межевания территории, по результатам которых из участка с кадастровым номером 59:01:4415032:1393 будет образован участок с новым кадастровым номером.</p> <p>Таким образом, из-за изменчивости кадастровых номеров земельных участков предлагаем исключить их упоминание из описания местоположения территории, в отношении которой вносятся изменения в Правила.</p> <p>2. В целях закрепления в Правилах характеристик представленной на публичные слушания Концепции развития территории по ул. Углеуральской, разработанной Проектным бюро R1 (г. Екатеринбург) и МБУ ИТП (г. Пермь), предлагаем: установить в Правилах на Карте градостроительного зонирования города Перми по периметру предлагаемой жилой застройки подзону Ж-1 (В 25 эт) и подзону Ж-1 (П 4,38) с предельным максимальным коэффициентом плотности застройки земельного участка с видами разрешенного использования «многоэтажная жилая застройка (высотная застройка) (2.6)», «среднеэтажная жилая застройка (2.5)» - 4,38.</p> <p>в остальной части предлагаемой к установлению территориальной зоны многоэтажной и среднеэтажной жилой застройки (Ж-1) установить подзону Ж-1 (В 1 эт) с предельной высотой зданий, строений - не более 1 этажа и подзону Ж-1 (П 0.0)</p>	Учено	Считаем целесообразным учитывать данную информацию при проведении заседания комиссии по результатам публичных слушаний.

1	2	3	4
<p>с предельным максимальным коэффициентом плотности застройки земельного участка с видами разрешенного использования «многоэтажная жилая застройка (высотная застройка) (2.6)», «среднеэтажная жилая застройка (2.5)» - 0,0.</p> <p>Для сведения: Расчёт размера коэффициента подзоны Ж-1 (П 4,38):</p> <p>Общая площадь квартир без учёта площади лоджий и балконов (согласно проекту Соглашения о содружничестве, подпisanного ООО СЗ «ПМД-Парковый») - 70 093,14 кв.м.</p> <p>Площадь территории под жилой застройкой согласно схеме генплана Концепции = Площадь предлагаемой подзоны Ж-1 (П 4,38): два пятна подзоны по 8 000 кв.м = 16 000 кв.м.</p> <p>Размер коэффициента: 70 093,14/16 000= 4,38.</p> <p>Координаты подзон Ж-1 (В 25 эт), Ж-1 (П 4,38), Ж-1 (В 1 эт) и Ж-1 (П 0,0) прилагаются.</p> <p>На основании вышеизложенного предлагаем в проект о внесении изменений внести изменения согласно Приложению 1.</p>	<p>Приложение 1</p> <p>к предложению ООО СЗ «ПМД-Парковый» в рамках публичных слушаний в отношении территории по ул. Углеуральской в Дзержинском районе города Перми</p>	<p>Изменения, предлагаемые ООО СЗ «ПМД-Парковый» в проект о внесении изменений в Правила землепользования и застройки города Перми, утвержденные решением Пермской городской Думы от 26 июня 2007 г. № 143, рассматриваемый на публичных слушаниях, назначенных постановлением Главы г.Перми от 26.09.2023 № 177.</p>	
<p>1. вместо абзаца:</p> <p>«1.3. установить территориальную зону многоэтажной и среднеэтажной жилой застройки (Ж-1) и подзоны Ж-1 (В 25 эт), Ж-1 (П 2,19) в отношении территории, включающей земельные участки с кадастровыми номерами 59:01:4415032:1384, 59:01:4415032:1385, расположенной по ул. Углеуральской в Дзержинском районе города Перми.</p> <p>Изменение границ в отношении территории, включающей земельные участки с кадастровыми номерами 59:01:4415032:1384, 59:01:4415032:1385, расположенной по ул. Углеуральской в Дзержинском районе города Перми, изложить в редакции согласно приложению 3 к настоящим изменениям»</p> <p>указать абзац:</p> <p>«1.3. установить территориальную зону многоэтажной и среднеэтажной жилой застройки (Ж-1) и подзоны Ж-1 (В 25 эт), Ж-1 (П 4,38), Ж-1 (В 1 эт), Ж-1 (П 0,0) в отношении территории, расположенной по ул. Углеуральской в Дзержинском районе города Перми.</p> <p>Изменение границ в отношении территории, расположенной по ул. Углеуральской в Дзержинском районе города Перми, изложить в редакции согласно приложению 3 к настоящим изменениям»;</p> <p>2. вместо абзаца:</p> <p>«2.2. пункт 2.1.1: после абзаца: «Подзона Ж-1 (П 1,6)»</p> <p>дополнить абзацем следующего содержания:</p> <p>Подзона Ж-1 (П 2,19)»</p> <p>указать абзац:</p> <p>«2.2. пункт 2.1.1: после абзаца:</p>			

1	2	3	4
	<p>«Подзона Ж-1 (П 3,73)»  дополнить абзацем следующего содержания:  Подзона Ж-1 (П 4,38)»»;</p> <p>3. дополнить подпунктом 2.3 следующего содержания:  «2.3. пункт 2.1:  после абзаца:  «Подзона Ж-1 (В 0 эт)»  дополнить абзацем следующего содержания:  Подзона Ж-1 (В 1 эт)»;</p> <p>4. место абзаца:  «4. В статье 52.3: градостроительный регламент территориальной зоны многоэтажной и среднеэтажной жилой застройки (Ж-1) после абзаца:  «предельный максимальный коэффициент плотности застройки земельного участка с видом разрешенного использования «среднеэтажная жилая застройка (2.5)» - 1,6.»  дополнить абзацами следующего содержания:  «Подзона Ж-1 (П 2,19).  Предельный параметр разрешенного строительства, реконструкции объектов капитального строительства:  предельный максимальный коэффициент плотности застройки земельного участка с видами разрешенного использования «многоэтажная жилая застройка (высотная застройка) (2.6)», «среднеэтажная жилая застройка (2,5)» - 2,19.»»  указать абзац:  «4. В статье 52.3: градостроительный регламент территориальной зоны многоэтажной и среднеэтажной жилой застройки (Ж-1) после абзаца:  «предельный максимальный коэффициент плотности застройки земельного участка с видами разрешенного использования «многоэтажная жилая застройка (высотная застройка) (2.6)», «среднеэтажная жилая застройка (2,5)» - 3,73.»  дополнить абзацами следующего содержания:  «Подзона Ж-1 (П 4,38).  Предельный параметр разрешенного строительства, реконструкции объектов капитального строительства:  предельный максимальный коэффициент плотности застройки земельного участка с видами разрешенного использования «многоэтажная жилая застройка (высотная застройка) (2.6)», «среднеэтажная жилая застройка (2,5)» - 4,38.»</p> <p>5. дополнить пунктом 5 следующего содержания:  «В статье 52.3: градостроительный регламент территориальной зоны многоэтажной и среднеэтажной жилой застройки (Ж-1) после абзаца:  «предельная высота зданий, строений - 0 этажей» дополнить абзацами следующего содержания:  «Подзона Ж-1 (В 1 эт).  Предельный параметр разрешенного строительства, реконструкции объектов капитального строительства:  предельная высота зданий, строений - 1 этаж.»».</p> <p>6. Приложение 3 к изменениям, которые вносятся в Правила землепользования и застройки города Перми, утвержденные решением Пермской городской Думы от 26 июня 2007 г. № 143 изложить в следующей редакции:</p>		

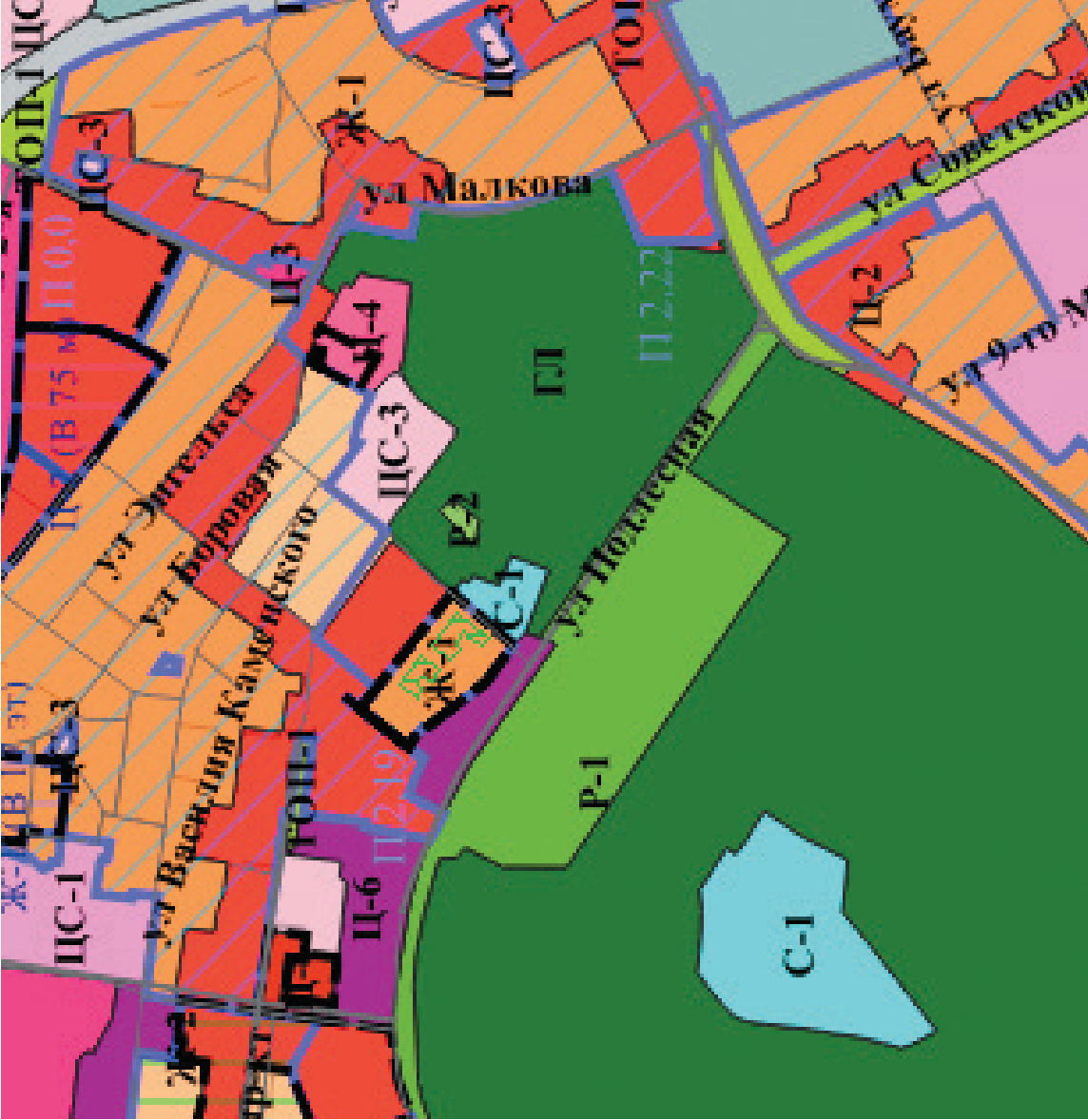
1	<p data-bbox="124 1305 145 1328">2</p> <p data-bbox="161 862 225 1771">Изменение границ в отношении территории, расположенной по ул. Углеральной в Дзержинском районе города Перми</p> 	3
4		

1:25000

1	2	3	4																																																																																																																								
	<p>Каталог координат территориальной зоны многоквартирной и среднеэтажной жилой застройки (Ж-1) и подзон Ж-1 (В 25 эт), Ж-1 (П 4,38), Ж-1 (В 1 эт), Ж-1 (П 0,0) в отношении территории, расположенной по ул. Углеуральной в Дзержинском районе города Перми</p> <p><b>Координаты границ территории Ж-1</b></p> <table border="1"> <thead> <tr> <th>№</th> <th>X</th> <th>Y</th> </tr> </thead> <tbody> <tr><td>1</td><td>516263.29</td><td>2228014.98</td></tr> <tr><td>2</td><td>516251.12</td><td>2228029.28</td></tr> <tr><td>3</td><td>516249.14</td><td>2228031.80</td></tr> <tr><td>4</td><td>516170.01</td><td>2228132.24</td></tr> <tr><td>5</td><td>516096.30</td><td>2228225.82</td></tr> <tr><td>6</td><td>516091.59</td><td>2228231.11</td></tr> <tr><td>7</td><td>516089.45</td><td>2228229.26</td></tr> <tr><td>8</td><td>515977.92</td><td>2228133.49</td></tr> <tr><td>9</td><td>516002.21</td><td>2228100.62</td></tr> <tr><td>10</td><td>516029.65</td><td>2228063.48</td></tr> <tr><td>11</td><td>516080.40</td><td>2228024.22</td></tr> <tr><td>12</td><td>516139.89</td><td>2227979.40</td></tr> <tr><td>13</td><td>516148.74</td><td>2227980.07</td></tr> <tr><td>14</td><td>516173.56</td><td>2227944.23</td></tr> <tr><td>1</td><td>516263.29</td><td>2228014.98</td></tr> </tbody> </table> <p><b>Координаты границ подзона В 25 эт и П 4,38</b></p> <table border="1"> <thead> <tr> <th>№</th> <th>X</th> <th>Y</th> </tr> </thead> <tbody> <tr><td>1</td><td>516230.42</td><td>2228023.26</td></tr> <tr><td>2</td><td>516162.78</td><td>2228109.12</td></tr> <tr><td>3</td><td>516100.13</td><td>2228059.76</td></tr> <tr><td>4</td><td>516116.22</td><td>2228039.34</td></tr> <tr><td>5</td><td>516124.45</td><td>2228045.82</td></tr> <tr><td>6</td><td>516159.91</td><td>2228000.81</td></tr> <tr><td>7</td><td>516155.21</td><td>2227997.11</td></tr> <tr><td>8</td><td>516171.30</td><td>2227976.69</td></tr> <tr><td>1</td><td>516230.42</td><td>2228023.26</td></tr> </tbody> </table> <table border="1"> <thead> <tr> <th>№</th> <th>X</th> <th>Y</th> </tr> </thead> <tbody> <tr><td>9</td><td>516153.55</td><td>2228120.83</td></tr> <tr><td>10</td><td>516090.23</td><td>2228201.19</td></tr> <tr><td>11</td><td>516011.73</td><td>2228139.33</td></tr> <tr><td>12</td><td>516027.83</td><td>2228118.91</td></tr> <tr><td>13</td><td>516053.43</td><td>2228139.07</td></tr> <tr><td>14</td><td>516084.56</td><td>2228099.56</td></tr> <tr><td>15</td><td>516074.76</td><td>2228091.81</td></tr> <tr><td>16</td><td>516090.83</td><td>2228071.40</td></tr> <tr><td>17</td><td>516124.45</td><td>2228097.90</td></tr> <tr><td>18</td><td>516122.01</td><td>2228100.99</td></tr> <tr><td>19</td><td>516134.62</td><td>2228110.92</td></tr> <tr><td>20</td><td>516137.01</td><td>2228107.80</td></tr> <tr><td>9</td><td>516153.55</td><td>2228120.83</td></tr> </tbody> </table>	№	X	Y	1	516263.29	2228014.98	2	516251.12	2228029.28	3	516249.14	2228031.80	4	516170.01	2228132.24	5	516096.30	2228225.82	6	516091.59	2228231.11	7	516089.45	2228229.26	8	515977.92	2228133.49	9	516002.21	2228100.62	10	516029.65	2228063.48	11	516080.40	2228024.22	12	516139.89	2227979.40	13	516148.74	2227980.07	14	516173.56	2227944.23	1	516263.29	2228014.98	№	X	Y	1	516230.42	2228023.26	2	516162.78	2228109.12	3	516100.13	2228059.76	4	516116.22	2228039.34	5	516124.45	2228045.82	6	516159.91	2228000.81	7	516155.21	2227997.11	8	516171.30	2227976.69	1	516230.42	2228023.26	№	X	Y	9	516153.55	2228120.83	10	516090.23	2228201.19	11	516011.73	2228139.33	12	516027.83	2228118.91	13	516053.43	2228139.07	14	516084.56	2228099.56	15	516074.76	2228091.81	16	516090.83	2228071.40	17	516124.45	2228097.90	18	516122.01	2228100.99	19	516134.62	2228110.92	20	516137.01	2228107.80	9	516153.55	2228120.83		
№	X	Y																																																																																																																									
1	516263.29	2228014.98																																																																																																																									
2	516251.12	2228029.28																																																																																																																									
3	516249.14	2228031.80																																																																																																																									
4	516170.01	2228132.24																																																																																																																									
5	516096.30	2228225.82																																																																																																																									
6	516091.59	2228231.11																																																																																																																									
7	516089.45	2228229.26																																																																																																																									
8	515977.92	2228133.49																																																																																																																									
9	516002.21	2228100.62																																																																																																																									
10	516029.65	2228063.48																																																																																																																									
11	516080.40	2228024.22																																																																																																																									
12	516139.89	2227979.40																																																																																																																									
13	516148.74	2227980.07																																																																																																																									
14	516173.56	2227944.23																																																																																																																									
1	516263.29	2228014.98																																																																																																																									
№	X	Y																																																																																																																									
1	516230.42	2228023.26																																																																																																																									
2	516162.78	2228109.12																																																																																																																									
3	516100.13	2228059.76																																																																																																																									
4	516116.22	2228039.34																																																																																																																									
5	516124.45	2228045.82																																																																																																																									
6	516159.91	2228000.81																																																																																																																									
7	516155.21	2227997.11																																																																																																																									
8	516171.30	2227976.69																																																																																																																									
1	516230.42	2228023.26																																																																																																																									
№	X	Y																																																																																																																									
9	516153.55	2228120.83																																																																																																																									
10	516090.23	2228201.19																																																																																																																									
11	516011.73	2228139.33																																																																																																																									
12	516027.83	2228118.91																																																																																																																									
13	516053.43	2228139.07																																																																																																																									
14	516084.56	2228099.56																																																																																																																									
15	516074.76	2228091.81																																																																																																																									
16	516090.83	2228071.40																																																																																																																									
17	516124.45	2228097.90																																																																																																																									
18	516122.01	2228100.99																																																																																																																									
19	516134.62	2228110.92																																																																																																																									
20	516137.01	2228107.80																																																																																																																									
9	516153.55	2228120.83																																																																																																																									

1	2	3	4																																																																																																																								
	<p>Координаты границ позвонков В 1 эт м П 0,0</p> <table border="1" data-bbox="225 1485 700 1879"> <thead> <tr> <th>№</th> <th>X</th> <th>Y</th> </tr> </thead> <tbody> <tr><td>1</td><td>516263.20</td><td>2228014.98</td></tr> <tr><td>2</td><td>516251.12</td><td>2228029.28</td></tr> <tr><td>3</td><td>516249.14</td><td>2228031.80</td></tr> <tr><td>4</td><td>516170.01</td><td>2228132.24</td></tr> <tr><td>5</td><td>516096.30</td><td>2228225.82</td></tr> <tr><td>6</td><td>516091.59</td><td>2228231.11</td></tr> <tr><td>7</td><td>516089.45</td><td>2228229.26</td></tr> <tr><td>8</td><td>515977.92</td><td>2228133.49</td></tr> <tr><td>9</td><td>516002.21</td><td>2228100.62</td></tr> <tr><td>10</td><td>516029.63</td><td>2228063.48</td></tr> <tr><td>11</td><td>516080.40</td><td>2228034.22</td></tr> <tr><td>12</td><td>516139.89</td><td>2227979.40</td></tr> <tr><td>13</td><td>516148.74</td><td>2227980.07</td></tr> <tr><td>14</td><td>516173.56</td><td>2227944.23</td></tr> <tr><td>15</td><td>516263.20</td><td>2228014.98</td></tr> </tbody> </table> <table border="1" data-bbox="732 1485 1027 1879"> <thead> <tr> <th>№</th> <th>X</th> <th>Y</th> </tr> </thead> <tbody> <tr><td>15</td><td>516230.42</td><td>2228023.26</td></tr> <tr><td>16</td><td>516162.78</td><td>2228109.12</td></tr> <tr><td>17</td><td>516100.13</td><td>2228059.76</td></tr> <tr><td>18</td><td>516116.22</td><td>2228039.34</td></tr> <tr><td>19</td><td>516124.45</td><td>2228045.82</td></tr> <tr><td>20</td><td>516159.91</td><td>2228060.81</td></tr> <tr><td>21</td><td>516155.11</td><td>2227997.11</td></tr> <tr><td>22</td><td>516171.36</td><td>2227976.69</td></tr> <tr><td>15</td><td>516230.42</td><td>2228023.26</td></tr> </tbody> </table> <table border="1" data-bbox="1058 1485 1442 1879"> <thead> <tr> <th>№</th> <th>X</th> <th>Y</th> </tr> </thead> <tbody> <tr><td>23</td><td>516153.55</td><td>2228120.83</td></tr> <tr><td>24</td><td>516090.23</td><td>2228201.19</td></tr> <tr><td>25</td><td>516011.73</td><td>2228139.33</td></tr> <tr><td>26</td><td>516027.83</td><td>2228118.91</td></tr> <tr><td>27</td><td>516053.43</td><td>2228139.07</td></tr> <tr><td>28</td><td>516084.56</td><td>2228099.56</td></tr> <tr><td>29</td><td>516074.76</td><td>2228091.81</td></tr> <tr><td>30</td><td>516090.83</td><td>2228071.40</td></tr> <tr><td>31</td><td>516124.45</td><td>2228097.90</td></tr> <tr><td>32</td><td>516122.01</td><td>2228100.98</td></tr> <tr><td>33</td><td>516134.62</td><td>2228110.92</td></tr> <tr><td>34</td><td>516137.01</td><td>2228107.80</td></tr> <tr><td>23</td><td>516153.55</td><td>2228120.83</td></tr> </tbody> </table>	№	X	Y	1	516263.20	2228014.98	2	516251.12	2228029.28	3	516249.14	2228031.80	4	516170.01	2228132.24	5	516096.30	2228225.82	6	516091.59	2228231.11	7	516089.45	2228229.26	8	515977.92	2228133.49	9	516002.21	2228100.62	10	516029.63	2228063.48	11	516080.40	2228034.22	12	516139.89	2227979.40	13	516148.74	2227980.07	14	516173.56	2227944.23	15	516263.20	2228014.98	№	X	Y	15	516230.42	2228023.26	16	516162.78	2228109.12	17	516100.13	2228059.76	18	516116.22	2228039.34	19	516124.45	2228045.82	20	516159.91	2228060.81	21	516155.11	2227997.11	22	516171.36	2227976.69	15	516230.42	2228023.26	№	X	Y	23	516153.55	2228120.83	24	516090.23	2228201.19	25	516011.73	2228139.33	26	516027.83	2228118.91	27	516053.43	2228139.07	28	516084.56	2228099.56	29	516074.76	2228091.81	30	516090.83	2228071.40	31	516124.45	2228097.90	32	516122.01	2228100.98	33	516134.62	2228110.92	34	516137.01	2228107.80	23	516153.55	2228120.83		
№	X	Y																																																																																																																									
1	516263.20	2228014.98																																																																																																																									
2	516251.12	2228029.28																																																																																																																									
3	516249.14	2228031.80																																																																																																																									
4	516170.01	2228132.24																																																																																																																									
5	516096.30	2228225.82																																																																																																																									
6	516091.59	2228231.11																																																																																																																									
7	516089.45	2228229.26																																																																																																																									
8	515977.92	2228133.49																																																																																																																									
9	516002.21	2228100.62																																																																																																																									
10	516029.63	2228063.48																																																																																																																									
11	516080.40	2228034.22																																																																																																																									
12	516139.89	2227979.40																																																																																																																									
13	516148.74	2227980.07																																																																																																																									
14	516173.56	2227944.23																																																																																																																									
15	516263.20	2228014.98																																																																																																																									
№	X	Y																																																																																																																									
15	516230.42	2228023.26																																																																																																																									
16	516162.78	2228109.12																																																																																																																									
17	516100.13	2228059.76																																																																																																																									
18	516116.22	2228039.34																																																																																																																									
19	516124.45	2228045.82																																																																																																																									
20	516159.91	2228060.81																																																																																																																									
21	516155.11	2227997.11																																																																																																																									
22	516171.36	2227976.69																																																																																																																									
15	516230.42	2228023.26																																																																																																																									
№	X	Y																																																																																																																									
23	516153.55	2228120.83																																																																																																																									
24	516090.23	2228201.19																																																																																																																									
25	516011.73	2228139.33																																																																																																																									
26	516027.83	2228118.91																																																																																																																									
27	516053.43	2228139.07																																																																																																																									
28	516084.56	2228099.56																																																																																																																									
29	516074.76	2228091.81																																																																																																																									
30	516090.83	2228071.40																																																																																																																									
31	516124.45	2228097.90																																																																																																																									
32	516122.01	2228100.98																																																																																																																									
33	516134.62	2228110.92																																																																																																																									
34	516137.01	2228107.80																																																																																																																									
23	516153.55	2228120.83																																																																																																																									







**Заключение о результатах публичных слушаний  
от «24» октября 2023 г. № 23**

Настоящее заключение подготовлено департаментом градостроительства и архитектуры администрации города Перми на основании протокола публичных слушаний от «23» октября 2023 г. № 23 по проекту о внесении изменений в Правила землепользования и застройки города Перми, утвержденные решением Пермской городской Думы от 26 июня 2007 г. № 143 (далее – Правила), в части:

установления территориальной зоны смешанной и общественно-деловой застройки (Ц-СМ) в отношении территории, включающей земельные участки с кадастровыми номерами 59:01:4410269:13688, 59:01:4410269:6311, 59:01:4410269:43, 59:01:4410269:45, расположенной в Свердловском районе города Перми;

дополнения перечня территориальных зон, установленного статьей 52 Правил землепользования и застройки города Перми, утвержденных решением Пермской городской Думы от 26 июня 2007 г. № 143, новой территориальной зоной смешанной и общественно-деловой застройки (Ц-СМ);

дополнения градостроительных регламентов, установленных статьей 52.1 Правил землепользования и застройки города Перми, утвержденных решением Пермской городской Думы от 26 июня 2007 г. № 143, градостроительным регламентом территориальной зоны смешанной и общественно-деловой застройки (Ц-СМ).

Количество участников публичных слушаний, принявших участие в публичных слушаниях, составило: 0 человек.

По результатам рассмотрения замечаний и предложений участников публичных слушаний, постоянно проживающих на территории, в пределах которой проведены публичные слушания, установлено:

№	Содержание внесенных предложений/ замечаний	Выводы по результатам рассмотрения предложения, поступившего от участника публичных слушаний	Аргументированные рекомендации организатора публичных слушаний о целесообразности (нецелесообразности) учета внесенных предложений и замечаний
1	отсутствует		

По результатам рассмотрения замечаний и предложений иных участников публичных слушаний установлено:

№	Содержание внесенных предложений/ замечаний	Выводы по результатам рассмотрения предложения, поступившего от участника публичных слушаний	Аргументированные рекомендации организатора публичных слушаний о целесообразности (нецелесообразности) учета внесенных предложений и замечаний
1	отсутствует		

Процедура публичных слушаний соблюдена.

Норова Мария Викторовна,  
начальник департамента градостроительства  
и архитектуры администрации города Перми

**ОТЧЕТ**  
**об итогах реализации инициативного проекта**  
**«Обустройство детской площадки в микрорайоне Боровики Дзержинского района города Перми»**  
(наименование инициативного проекта)

Сведения о поступлении денежных средств в разрезе источников финансирования:

Предусмотрено средств на реализацию инициативного проекта, руб.	Фактическое поступление средств на реализацию инициативного проекта, руб.			Использовано средств на реализацию инициативного проекта, руб.			Остаток неиспользованных средств, руб.	
	ДС1	ДС2	ДС3	всего	ДС1	ДС2		
всего	2	3	4	5=6+7	6	7	8=9+10	11=5 – 8
2 149 831,72	2 042 350,40	0,00	107 481,32	2 042 350,40	2 042 350,40	0,00	1 807 480,15	234 870,25

ДС1 – средства бюджета города Перми;

ДС2 – финансовое участие заинтересованных лиц в реализации инициативного проекта в денежном эквиваленте;

ДС3 – имущественное и (или) трудовое участие заинтересованных лиц в реализации инициативного проекта в денежном эквиваленте.

**Информация о реализации инициативного проекта:**

№	Наименование	Ед. изм.	План	Факт
1	2	3	4	5
1	Заключение муниципального(-ых) контракта(-ов) (договора(-ов), соглашения(-й)) в соответствии с действующим законодательством на выполнение работ, поставку товара, оказание услуг для муниципальных нужд в рамках реализации инициативного проекта	мес.	3	3
2	Реализация инициативного проекта в течение календарного года	день	286	86

Глава города Перми

Э.О. Соснин

Дата  
М.П.

**ИЗВЕЩЕНИЕ О ПРОВЕДЕНИИ СОБРАНИЯ О СОГЛАСОВАНИИ МЕСТОПОЛОЖЕНИЯ ГРАНИЦ  
ЗЕМЕЛЬНОГО УЧАСТКА**

Кадастровым инженером Монастырской Светланой Сергеевной, почтовый адрес: 614660, Пермский край, г. Пермь, ул. 9-го мая, д. 3, кв. 84, адрес электронной почты: treskina\_s@mail.ru, контактный телефон: +79194605752, № регистрации в государственном реестре лиц, осуществляющих кадастровую деятельность 4703, СНИЛС 128-376-479 92 выполняются кадастровые работы в связи образованием земельного участка, расположенного по адресу: Пермский край, г. Пермь, Орджоникидзевский район, мкр. Голованово, номер кадастрового квартала 59:01:3610003. Заказчиком кадастровых работ является Департамент земельных отношений администрации города Перми, почтовый адрес: 614000, Пермский край, г. Пермь, ул. Сибирская, д. 15, контактный телефон: +7(342)2129054. Собрание по поводу согласования местоположения границ состоится по адресу: г. Пермь, ул. Советская, д. 40, оф. 6 «27» ноября 2023 г. в 10 часов 00 минут. С проектом межевого плана земельного участка можно ознакомиться по адресу: г. Пермь, ул. Советская, д. 40, оф. 6. Требования о проведении согласования местоположения границ земельного участка на местности принимаются с «27» октября 2023 г. по «20» ноября 2023 г., обоснованные возражения о местоположении границ земельного участка после ознакомления с проектом межевого плана принимаются с «27» октября 2023 г. по «27» ноября 2023 г. по адресу: г. Пермь, ул. Советская, д. 40, оф. 6. Смежный земельный участок, с правообладателями которого требуется согласовать местоположение границ: Пермский край, г. Пермь, р-н Орджоникидзевский, ул. Северная, 4 (К№ 59:01:3610003:3). При проведении согласования местоположения границ при себе необходимо иметь документ, удостоверяющий личность, а также документы о правах на земельный участок (часть 12 статьи 39, часть 2 статьи 40 Федерального закона от 24 июля 2007 г. № 221-ФЗ «О кадастровой деятельности»).

**Департамент земельных отношений администрации города Перми в целях информирования населения в соответствии со статьей 39.42 Земельного кодекса Российской Федерации сообщает о возможном установлении публичного сервитута в отдельных целях на территории города Перми\***

№	Кадастровый номер земельного участка, в отношении которого устанавливается публичный сервитут (при наличии)	Адрес или описание земельного участка, в отношении которого устанавливается публичный сервитут	Цели установления публичного сервитута
1	59:01:4410692:64	г. Пермь	Подключение (технологическое присоединение) к сетям инженерно-технического обеспечения
2	59:01:2912525:4	г. Пермь	Подключение (технологическое присоединение) к сетям инженерно-технического обеспечения
3	59:01:0000000:379	г. Пермь	Подключение (технологическое присоединение) к сетям инженерно-технического обеспечения
4	59:01:5010028:27 59:01:5010028:25	г. Пермь	Подключение (технологическое присоединение) к сетям инженерно-технического обеспечения
5	59:01:0000000:89027	г. Пермь	Строительство, реконструкция, эксплуатация, капитальный ремонт инженерных сооружений
6	59:01:3810391:1283 59:01:0000000:434	г. Пермь	Строительство, реконструкция, эксплуатация, капитальный ремонт инженерных сооружений

Заинтересованные лица имеют право ознакомиться с ходатайством об установлении публичного сервитута и прилагаемым к нему описанием местоположения границ публичного сервитута по адресу: г. Пермь, ул. Сибирская 15, (тел. 212-72-06, 212-72-13).

Заинтересованные лица могут подать заявление об учете прав в срок с 27.10.2023 по 10.11.2023.

Способы подачи заявлений:

1. посредством почтовой связи;
2. лично, в том числе через представителя, в департамент земельных отношений администрации города Перми (г. Пермь, ул. Сибирская 15);
3. в форме электронных документов с использованием информационно-телекоммуникационной сети «Интернет».

Правообладатели земельных участков, в отношении которых испрашивается публичный сервитут, если их права не зарегистрированы в Едином государственном реестре недвижимости, в течение пятнадцати дней со дня опубликования сообщения, предусмотренного подпунктом 1 пункта 3 статьи 39.42 ЗК РФ, подают в орган, уполномоченный на установление публичного сервитута, заявления об учете их прав (обременений прав) на земельные участки с приложением копий документов, подтверждающих эти права (обременения прав). В таких заявлениях указывается способ связи с правообладателями земельных участков, в том числе их почтовый адрес и (или) адрес электронной почты. Правообладатели земельных участков, подавшие такие заявления по истечении указанного срока, несут риски невозможности обеспечения их прав в связи с отсутствием информации о таких лицах и их правах на земельные участки. Такие лица имеют право требовать от обладателя публичного сервитута плату за публичный сервитут не более чем за три года, предшествующие дню направления ими заявления об учете их прав (обременений прав).

Реквизиты решений об утверждении документа территориального планирования, документации по планировке территории, программ комплексного развития систем коммунальной инфраструктуры поселения, городского округа, а также информацию об инвестиционной программе субъекта естественных монополий, организации коммунального комплекса, указанных в ходатайстве об установлении публичного сервитута и сведения об официальных сайтах в информационно-телекоммуникационной сети «Интернет» отсутствуют.

Информация о возможности установления публичного сервитута публикуется на сайте <http://www.gorodperm.ru>, в «Официальном бюллетене органов местного самоуправления муниципального образования город Пермь».

**Приложение: на 18 л.**

-----  
\* Схемы в полноцветном варианте опубликованы на официальном сайте муниципального образования город Пермь в информационно-телекоммуникационной сети Интернет в разделе «Документы/Официальный бюллетень».

## 3. Сведения о характерных точках части (частей) границы объекта

Обозначение характерных точек части границы	Координаты, м		Метод определения координат характерной точки	Средняя квадратическая погрешность положения характерной точки (М), м	Описание обозначения точки на местности (при наличии)
	X	Y			
1	2	3	4	5	6
-	-	-	-	-	-

## ОПИСАНИЕ МЕСТОПОЛОЖЕНИЯ ГРАНИЦ

Реконструкция (вынос) участка ВЛ 0,4 кв Шахтерская ТП-7475 в связи со строительством малоэтажного жилого дома по адресу: Пермский край, г. Пермь, Индустриальный район, ул. Шахтерская, 22 (перустройство сетей)

(наименование объекта, местоположение границ которого описано (далее - объект))

## Раздел 1

## Сведения об объекте

№ п/п	Характеристики объекта	Описание характеристик
1	Местоположение объекта	3
2	Площадь объекта +/- величина погрешности определения площади (Р+/- Дельта Р)	Пермский край, г. Пермь, Мотовилихинский район 36 кв.м ± 1 кв.м
3	Иные характеристики объекта	Ограничения на использование объекта: Публичный сервитут. В целях подключения (технологического присоединения) к сетям инженерно-технического обеспечения. (Реконструкция (вынос) участка ВЛ 0,4 кв Шахтерская ТП-7475 в связи со строительством малоэтажного жилого дома по адресу: Пермский край, г. Пермь, Индустриальный район, ул. Шахтерская, 22 (перустройство сетей)) сроком на 48 лет 11 месяцев.

## Сведения о местоположении границ объекта

Обозначение характерных точек границ	Координаты, м		Метод определения координат характерной точки	Средняя квадратическая погрешность положения характерной точки (М), м	Описание обозначения точки на местности (при наличии)
	X	Y			
1	2	3	4	5	6
1	513799.28	2228992.26	Метод спутниковых геодезических измерений (определений)	0.10	Нет закрепления
2	513800.54	2229000.93	Метод спутниковых геодезических измерений (определений)	0.10	Нет закрепления
3	513795.24	2228999.65	Метод спутниковых геодезических измерений (определений)	0.10	Нет закрепления
4	513795.44	2228995.32	Метод спутниковых геодезических измерений (определений)	0.10	Нет закрепления
5	513795.18	2228992.26	Метод спутниковых геодезических измерений (определений)	0.10	Нет закрепления
1	513799.28	2228992.26	Метод спутниковых геодезических измерений (определений)	0.10	Нет закрепления

## 1. Система координат МСК-59, зона 2

## 2. Сведения о характерных точках границ объекта





**ОПИСАНИЕ МЕСТОПОЛОЖЕНИЯ ГРАНИЦ**  
 Строительство КЛ0,4 кВ от РУ 0,4 кВ ТП-4445; Реконструкция РУ 0,4 кВ ТП-4445 (установка оборудования учета 3/3) для электроснабжения многоквартирной жилой застройки по адресу: Пермский край, г. Пермь, ул. Вильямса, 29 (кад. номер зем. участка 59:01:2912534:214); Реконструкция (вынос) участка ВЛ0,4 кВ Барнаульская от ТП-4433 в связи с застройкой по адресу: г. Пермь, Орджоникидзевский район, ул. Вильямса, 29. (кад. номер зем. участка 59:01:2912534:214 (перустройство сетей)

(наименование объекта, местоположение границ которого описано (далее - объект))

### Раздел 1

Сведения об объекте

№ п/п	Характеристики объекта	Описание характеристик
1	Местоположение объекта	3
1	Местоположение объекта	Пермский край, г. Пермь, Орджоникидзевский район
2	Площадь объекта +/- величина потребности определения площади (Р+/- Дельта Р)	313 кв.м ± 4 кв.м
3	Иные характеристики объекта	Ограничения на использование объекта: Публичный сервитут. В целях подключения технологического присоединения к сетям инженерно-технического обеспечения. (Строительство КЛ0,4 кВ от РУ 0,4 кВ ТП-4445; Реконструкция РУ 0,4 кВ ТП-4445 (установка оборудования учета 3/3) для электроснабжения многоквартирной жилой застройки по адресу: Пермский край, г. Пермь, ул. Вильямса, 29 (кад. номер зем. участка 59:01:2912534:214); Реконструкция (вынос) участка ВЛ0,4 кВ Барнаульская от ТП-4433 в связи с застройкой по адресу: г. Пермь, Орджоникидзевский район, ул. Вильямса, 29 (кад. номер зем. участка 59:01:2912534:214); 48 лет 11 месяцев.

Сведения о местоположении границ объекта

1. Система координат МСК-59, зона 2

2. Сведения о характерных точках границ объекта

Обозначение характерных точек границ	Координаты, м		Метод определения координат характерной точки	Средняя квадратическая погрешность положения характерной точки (М), м	Описание обозначения точки на местности (при наличии)
	X	Y			
1	2	3	4	5	6
1	528643.76	2235649.27	Метод спутниковых геодезических измерений (определений)	0.10	Нет закрепления
2	528642.82	2235656.77	Метод спутниковых геодезических измерений (определений)	0.10	Нет закрепления
3	528628.99	2235663.17	Метод спутниковых геодезических измерений (определений)	0.10	Нет закрепления
4	528623.03	2235694.36	Метод спутниковых геодезических измерений (определений)	0.10	Нет закрепления

Обозначение характерных точек границы	Координаты, м		Метод определения координат характерной точки	Средняя квадратическая погрешность положения характерной точки (М), м	Описание обозначения точки на местности (при наличии)
	X	Y			
1	2	3	4	5	6
5	528617.61	2235693.38	Метод спутниковых геодезических измерений (определений)	0.10	Нет закрепления
6	528618.77	2235687.49	Метод спутниковых геодезических измерений (определений)	0.10	Нет закрепления
7	528623.17	2235665.05	Метод спутниковых геодезических измерений (определений)	0.10	Нет закрепления
8	528624.28	2235659.43	Метод спутниковых геодезических измерений (определений)	0.10	Нет закрепления
9	528636.25	2235651.32	Метод спутниковых геодезических измерений (определений)	0.10	Нет закрепления
10	528637.65	2235650.37	Метод спутниковых геодезических измерений (определений)	0.10	Нет закрепления
11	528640.35	2235648.54	Метод спутниковых геодезических измерений (определений)	0.10	Нет закрепления
1	528643.76	2235649.27	Метод спутниковых геодезических измерений (определений)	0.10	Нет закрепления

3. Сведения о характерных точках части (частей) границы объекта



**Схема расположения границ публичного сервитута**

**Объект:** Строительство КЛ 0,4 кВ от РУ 0,4 кВ ТП-4445; Реконструкция РУ 0,4 кВ ТП-4445 (установка оборудования учета э/б) для электроснабжения многоквартирной жилой застройки по адресу: Пермский край, г. Пермь, ул. Вильямса, 29 (кад. номер зем. участка 59:01:2912534:214); Реконструкция (вынос) участка ВЛ 0,4 кВ Барнаульская от ТП-4433 в связи с застройкой по адресу: г. Пермь, Орджоникидзевский район, ул. Вильямса, 29 (кад. номер зем. участка 59:01:2912534:214 (перустройство сетей)

**Местоположение:** Пермский край, г. Пермь, Орджоникидзевский район, ул. Вильямса, 2а (59:01:2912525:4)

**Площадь земель или части земельного участка, кв.м. : 313**

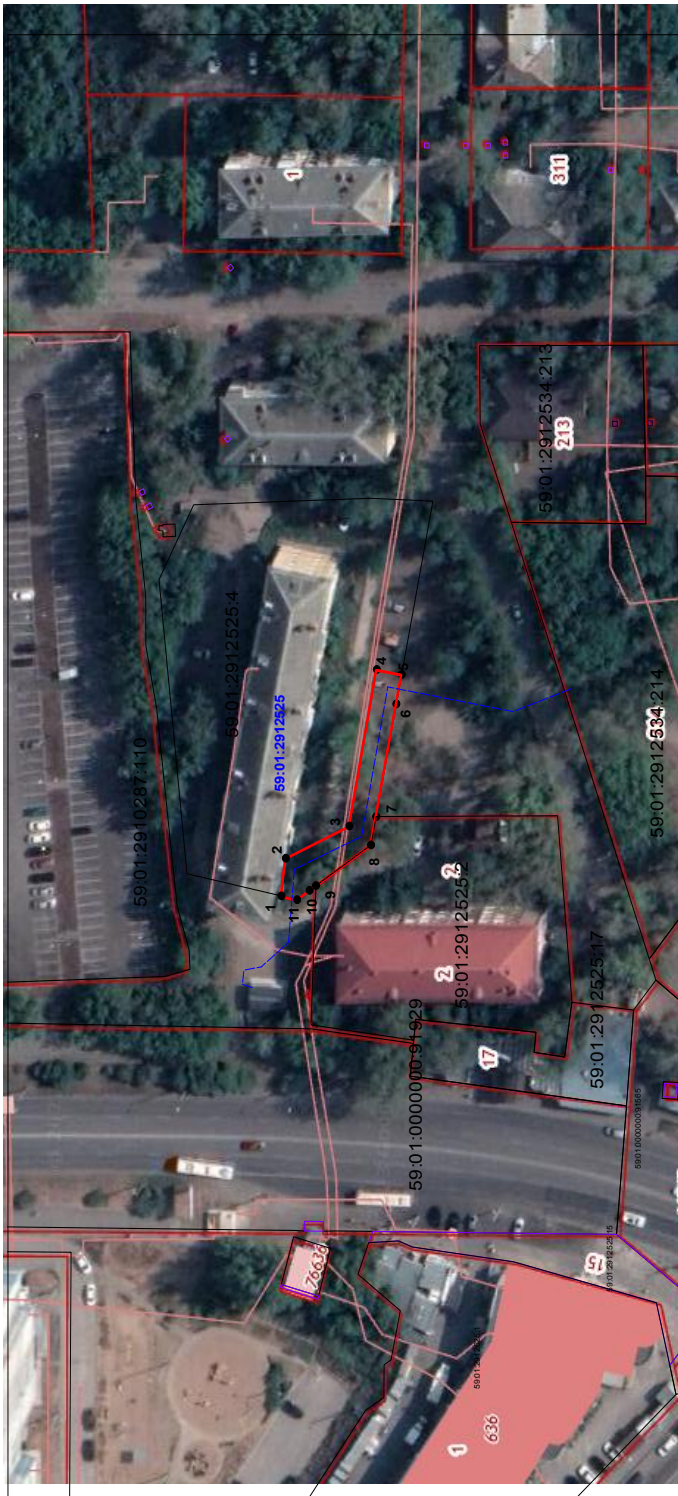

№№ точек	X	Y
1	528643.76	2235649.27
2	528642.82	2235636.77
3	528628.99	2235663.17
4	528623.03	2235694.36
5	528617.61	2235693.38
6	528618.77	2235687.49
7	528623.17	2235665.05
8	528624.28	2235639.43
9	528636.25	2235651.32
10	528637.65	2235630.37
11	528640.35	2235648.54
1	528643.76	2235649.27

Условные обозначения:

- проектное местоположение инженерного сооружения
- граница земельного участка, сведения которого внесены в ЕГРН
- граница публичного сервитута
- 59:01:2912525 обозначение кадастрового квартала
- 59:01:2912525:4 обозначение кадастрового номера земельного участка

Масштаб 1:600

Система координат МСК-59, зона 2

Метод определения координат: Метод спутниковых геодезических измерений (определений)

средняя квадратическая погрешность положения характерных точек (Мп)- 0.10 м

### Схема расположения границ публичного сервитута

**Объект:** Строительство КТП 10/0,4 кВ с оборудованием учета э/э, ВЛ 10 кВ, РЛК 10 кВ для электроснабжения объекта сельскохозяйственного производства по адресу: Пермский край, г. Пермь, Индустриальный район, на правом берегу реки Мулянки юго-западнее микрорайона Нагорный, участок №2 (кад. номер зем. участка 59:01:4716069:0001)

**Местоположение:** Пермский край, г.Пермь, Индустриальный район, жилой район Верхние Муллы (59:01:0000000:379)

**Площадь земель или части земельного участка, кв.м. :** 2197

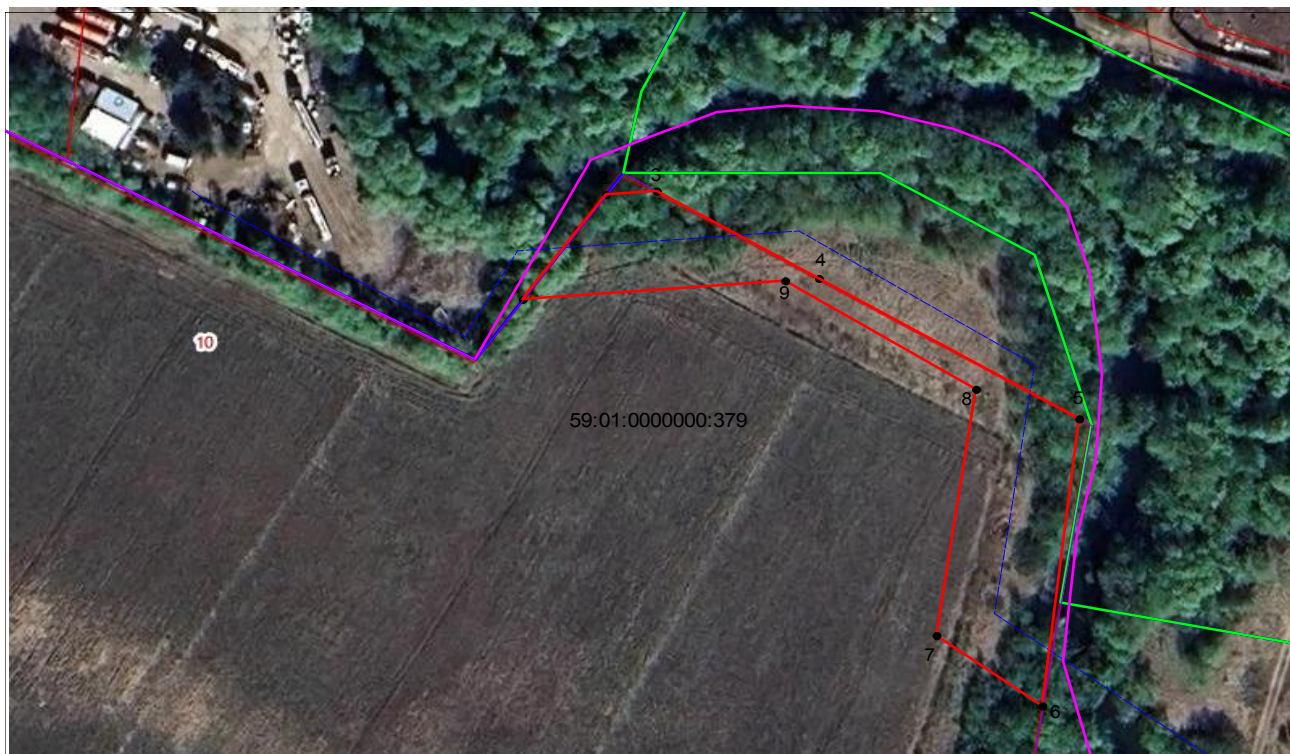

№№ точек	X	Y
1	510148.00	2227220.86
2	510170.32	2227237.26
3	510171.08	2227247.23
4	510152.45	2227279.10
5	510122.53	2227330.31
6	510061.33	2227323.07
7	510076.31	2227302.23
8	510128.82	2227310.01
9	510151.94	2227272.46
1	510148.00	2227220.86

Условные обозначения:

- граница публичного сервитута
  - граница земельного участка, сведения которого внесены в ЕГРН
  - - - проектное местоположение инженерного сооружения
- 59:01:0000000:379 обозначение кадастрового номера земельного участка

Масштаб 1:1200

Система координат МСК-59, зона 2

Метод определения координат: Метод спутниковых геодезических измерений (определений)

средняя квадратическая погрешность положения характерных точек (Мп)- 0.10 м

6	510061.33	2227323.07	Метод спутниковых геодезических измерений (определений)	0.10	Нет закрепления
7	510076.31	2227302.23	Метод спутниковых геодезических измерений (определений)	0.10	Нет закрепления
8	510128.82	2227310.01	Метод спутниковых геодезических измерений (определений)	0.10	Нет закрепления
9	510131.94	2227272.46	Метод спутниковых геодезических измерений (определений)	0.10	Нет закрепления
1	510148.00	2227220.86	Метод спутниковых геодезических измерений (определений)	0.10	Нет закрепления
3. Сведения о характерных точках части (частей) границы объекта					
Обозначение характерных точек части границы	Координаты, м		Метод определения координат характерной точки	Средняя квадратическая погрешность положения характерной точки (М), м	Описание обозначения точки на местности (при наличии)
	X	Y			
1	2	3	4	5	6
-	-	-	-	-	-

## ОПИСАНИЕ МЕСТОПОЛОЖЕНИЯ ГРАНИЦ

Строительство КТП 10/0.4 кВ с оборудованием учета э/э, ВЛ 10 кВ, РЛК 10 кВ для электрооборудования объекта сельскохозяйственного производства по адресу: Пермский край, г. Пермь, Индустриальный район, на правом берегу реки Мушьяны юго-западнее микрорайона Нагорный, участок №2 (кад. номер зем. участка 59:01:4716069-0001).

(наименование объекта, местоположение границ которого описано (далее - объект))

## Раздел 1

Сведения об объекте		
№ п/п	Характеристики объекта	Описание характеристик
1	2	3
1	Местоположение объекта	Пермский край, г. Пермь, Индустриальный район
2	Площадь объекта +/- величина погрешности определения площади (Р±/- Дельта Р)	2197 кв.м ± 9 кв.м
3	Иные характеристики объекта	Ограничения на использование объекта: Публичный сервитут. В целях подключения (технологического присоединения) к сетям инженерно-технического обеспечения. (Строительство КТП 10/0.4 кВ с оборудованием учета э/э, ВЛ 10 кВ, РЛК 10 кВ для электрооборудования объекта сельскохозяйственного производства по адресу: Пермский край, г. Пермь, Индустриальный район, на правом берегу реки Мушьяны юго-западнее микрорайона Нагорный, участок №2 (кад. номер зем. участка 59:01:4716069-0001) сроком на 48 лет 11 месяцев.

## Сведения о местоположении границ объекта

Сведения о местоположении границ объекта					
Обозначение характерных точек границ	Координаты, м		Метод определения координат характерной точки	Средняя квадратическая погрешность положения характерной точки (М), м	Описание обозначения точки на местности (при наличии)
	X	Y			
1	2	3	4	5	6
1	510148.00	2227220.86	Метод спутниковых геодезических измерений (определений)	0.10	Нет закрепления
2	510170.32	2227237.26	Метод спутниковых геодезических измерений (определений)	0.10	Нет закрепления
3	510171.08	2227247.23	Метод спутниковых геодезических измерений (определений)	0.10	Нет закрепления
4	510152.45	2227279.10	Метод спутниковых геодезических измерений (определений)	0.10	Нет закрепления
5	510122.53	2227330.31	Метод спутниковых геодезических измерений (определений)	0.10	Нет закрепления

## 1. Система координат МСК-59, зона 2

## 2. Сведения о характерных точках границ объекта



### Схема расположения границ публичного сервитута

**Объект:** Строительство ВЛ 0,4 кВ от РУ 0,4 кВ ТП-6946, установка оборудования учета э/э на опорах ВЛ 0,4 кВ для электроснабжения жилых зданий по адресу: Пермский край, г. Пермь, ул. Бродовское кольцо, дом №201а, 203 (кад. номера зем. участков 59:01:5010047:13, :6)

**Местоположение:** Пермский край, г.Пермь, Свердловский район

**Площадь земель или части земельного участка, кв.м. :** 188 (в т.ч. часть земельного участка с КН 59:01:5010028:27 -99 кв.м., земельного участка с КН 59:01:5010028:25 - 89 кв.м.)



**Условные обозначения:**

- граница публичного сервитута
- граница земельного участка, сведения которого внесены в ЕГРН
- - - - - проектное местоположение инженерного сооружения

**59:01:5010028** обозначение кадастрового квартала  
**59:01:5010028:27** обозначение кадастрового номера земельного участка

Масштаб 1:600

№№ точек	X	Y
1	508610.79	2241890.86
2	508618.95	2241908.06
3	508614.32	2241910.30
4	508606.05	2241893.19
1	508610.79	2241890.86
-	-	-
5	508627.35	2241926.21
6	508635.39	2241944.54
7	508631.73	2241946.31
8	508623.02	2241928.30
5	508627.35	2241926.21

Система координат МСК-59, зона 2

Метод определения координат: Метод спутниковых геодезических измерений (определений)

средняя квадратическая погрешность положения характерных точек (Мп)- 0.10 м

**ОПИСАНИЕ МЕСТОПОЛОЖЕНИЯ ГРАНИЦ**  
 Строительство ВЛ 0,4 кВ от РУ 0,4 кВ ПП-6946, установка оборудования учета э/э на опорах ВЛ 0,4 кВ для электрообеспечения жилых зданий по адресу: Пермский край, г. Пермь, ул. Бродовское кольцо, дом №201а, 203 (кад. номера зем. участков 59:01:5010047:13, :6)  
 (наименование объекта, местоположение границ которого описано (далее - объект))

Раздел 1		
Сведения об объекте		
№ п/п	Характеристики объекта	Описание характеристик
1	Местоположение объекта	3
2	Площадь объекта +/- величина погрешности определения площади (Р +/- Дельта Р)	Пермский край, г. Пермь, Свердловский район 188 кв.м ± 3 кв.м
3	Иные характеристики объекта	Ограничения на использование объекта: Публичный сервитут. В целях подключения (технологического присоединения) к сетям инженерно-технического обеспечения. Строительство ВЛ 0,4 кВ от РУ 0,4 кВ ПП-6946, установка оборудования учета э/э на опорах ВЛ 0,4 кВ для электрообеспечения жилых зданий по адресу: Пермский край, г. Пермь, ул. Бродовское кольцо, дом №201а, 203 (кад. номера зем. участков 59:01:5010047:13, :6) сроком на 48 лет 11 месяцев.

Сведения о местоположении границ объекта

1. Система координат МСК-59, зона 2

2. Сведения о характерных точках границ объекта

Обозначение характерных точек границ	Координаты, м		Метод определения координат характерной точки	Средняя квадратическая погрешность положения характерной точки (М), м	Описание обозначения точки на местности (при наличии)
	X	Y			
1	2	3	4	5	6
1	508610,79	2241890,86	Метод спутниковых геодезических измерений (определений)	0,10	Нет закрепления
2	508618,95	2241908,06	Метод спутниковых геодезических измерений (определений)	0,10	Нет закрепления
3	508614,32	2241910,30	Метод спутниковых геодезических измерений (определений)	0,10	Нет закрепления
4	508606,05	2241893,19	Метод спутниковых геодезических измерений (определений)	0,10	Нет закрепления
1	508610,79	2241890,86	Метод спутниковых геодезических измерений (определений)	0,10	Нет закрепления
1	508627,35	2241926,21	Метод спутниковых	0,10	Нет закрепления

6	508635,39	2241944,54	Метод спутниковых геодезических измерений (определений)	0,10	Нет закрепления
7	508631,73	2241946,31	Метод спутниковых геодезических измерений (определений)	0,10	Нет закрепления
8	508623,02	2241928,30	Метод спутниковых геодезических измерений (определений)	0,10	Нет закрепления
5	508627,35	2241926,21	Метод спутниковых геодезических измерений (определений)	0,10	Нет закрепления
3. Сведения о характерных точках части (частей) границы объекта					
Обозначение характерных точек части границы	Координаты, м		Метод определения координат характерной точки	Средняя квадратическая погрешность положения характерной точки (М), м	Описание обозначения точки на местности (при наличии)
	X	Y			
1	2	3	4	5	6
-	-	-	-	-	-

ОПИСАНИЕ МЕСТОПОЛОЖЕНИЯ ГРАНИЦ	
Публичный сервитут	
(наименование объекта, местоположение границ которого описано (далее - объект))	
Раздел 1	
Сведения об объекте	
№ п/п	Характеристики объекта
1	3
1.	Российская Федерация, Пермский край, Пермский г.о., г. Пермь, Орджоникидзевский р-н, коллективный сад №27 при ПШБК
2.	Площадь объекта +/- величина погрешности определения площади (Р +/- Дельта Р) 37 +/- 1 м²
3.	Публичный сервитут с целью реконструкции ВЛ 6 кВ Памирский ПС 110 кВ Янгарская (установка КТПП 6/0,4 кВ с оборудованием учета э/э, ВЛ 6 кВ, ВЛ 0,4 кВ, оборудование учета э/э на опоре ВЛ 0,4 кВ) для электрообеспечения садового дома по адресу: Пермский край, г. Пермь, Орджоникидзевский р-н, коллективный сад №27 при ПШБК, участок №1, 11, 37, 36, 35, 25, 34, 12, 43, 30, 13 (кад. номера зем. участков 59:01:0910307:41, :32, :4, :34, :0021, :11, :10, :9, :3, :24, :16, :23, :33), на срок 10 лет



## Схема расположения границ публичного сервитута

Обзорная схема

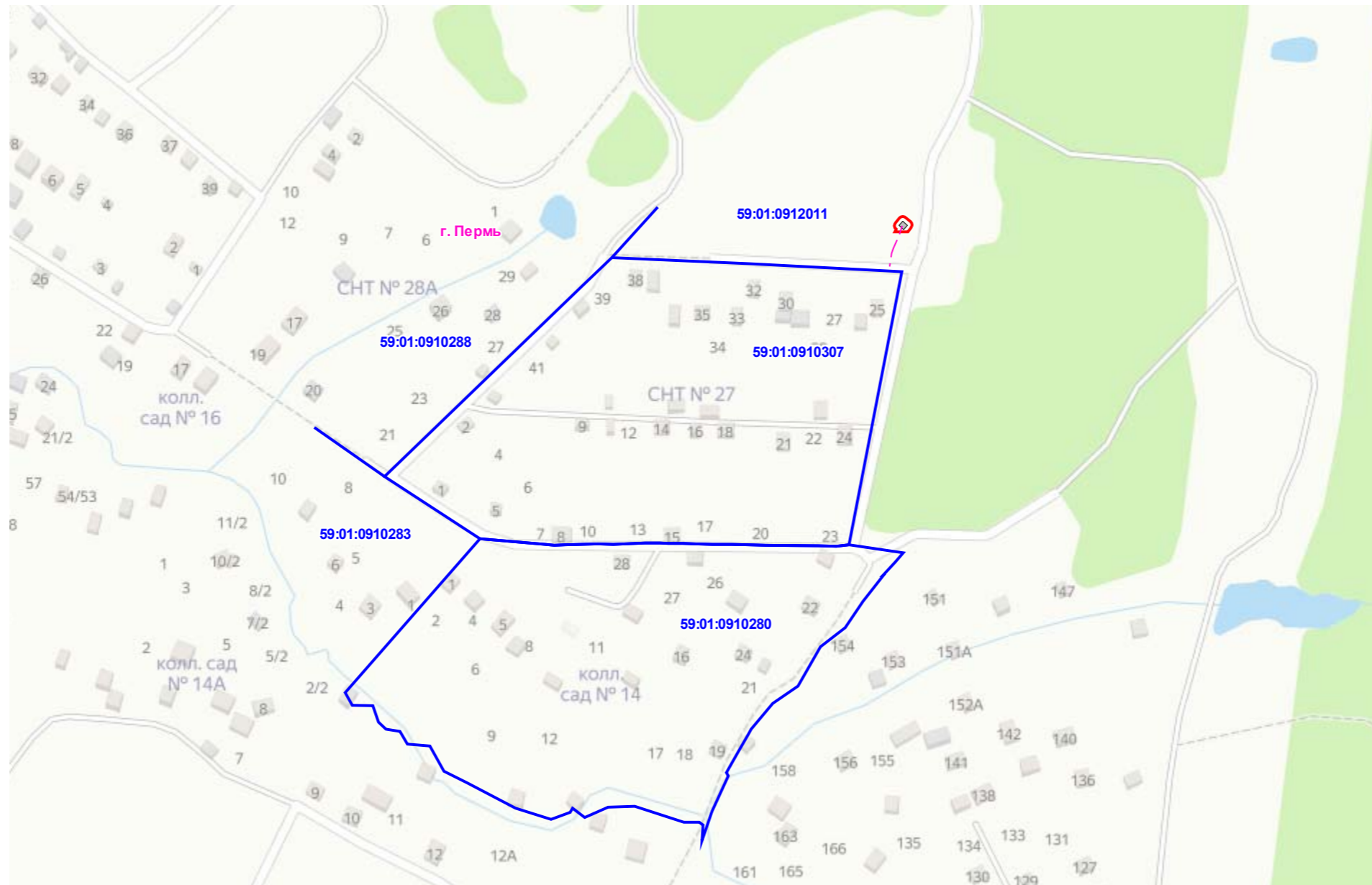

## Условные знаки и обозначения:





-  - проектная граница публичного сервитута
-  - границы населенных пунктов
-  - надпись номера кадастрового квартала
-  - граница кадастрового квартала



Схема расположения границ публичного сервитута

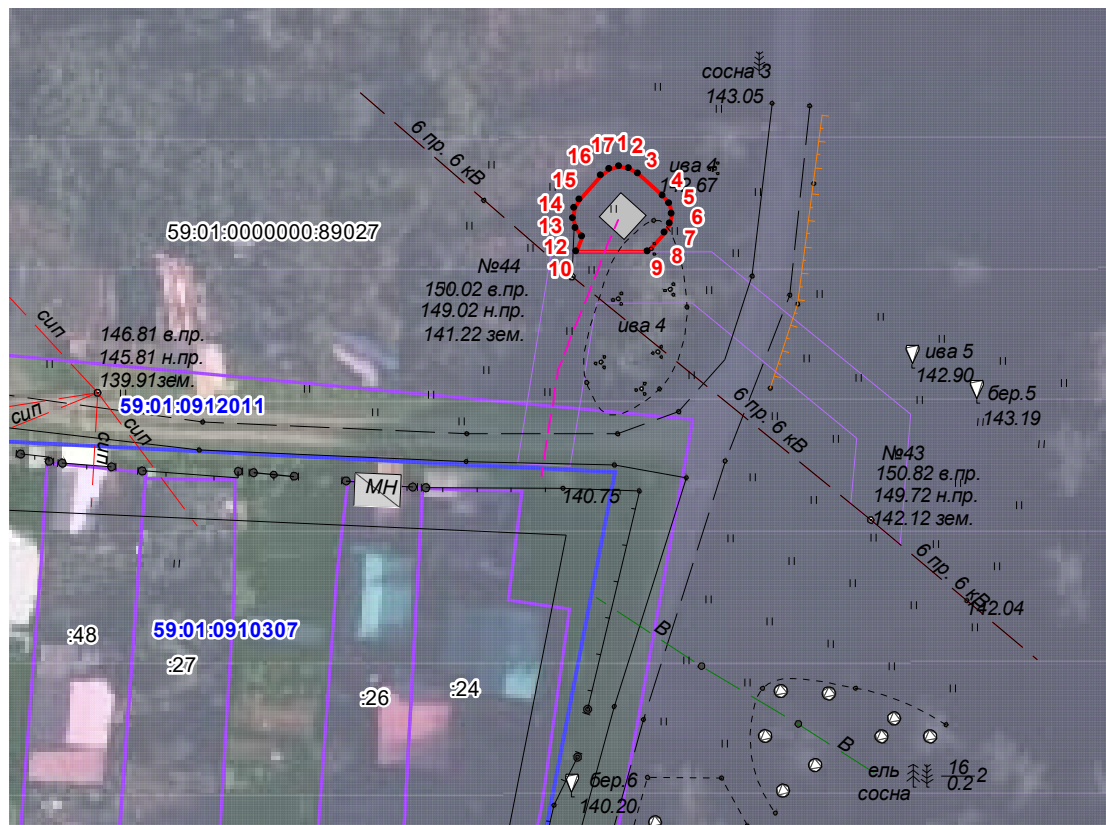

Масштаб 1:500

Условные знаки и обозначения

	- характерная точка публичного сервитута
	- проектная граница публичного сервитута
	- проектируемая ВЛИ-0,4кВ
	- номер кадастрового квартала
	- кадастровый номер земельного участка
	- граница земельного участка по сведениям ЕГРН
	- граница кадастрового квартала







**Заключение о результатах общественных обсуждений  
от «24» октября 2023 г. № 14-мкд**

Настоящее заключение подготовлено департаментом градостроительства и архитектуры администрации города Перми на основании протокола общественных обсуждений от «18» октября 2023 г. № 14-мкд по проекту схемы расположения земельного участка на кадастровом плане территории, на котором расположены многоквартирный дом и иные входящие в состав такого дома объекты недвижимого имущества, расположенные по ул. Берет Камы, 38 в Дзержинском районе города Перми.

Количество участников общественных обсуждений, принявших участие в общественных обсуждениях, составило: 1 человек.

По результатам рассмотрения замечаний и предложений участников общественных обсуждений, постоянно проживающих на территории, в пределах которой проведены общественные обсуждения, установлено:

№	Содержание внесенных предложений/замечаний			Выводы по результатам рассмотрения предложения, поступившего от участника общественных обсуждений	Аргументированные рекомендации организатора общественных обсуждений о целесообразности (нецелесообразности) учета внесенных предложений и замечаний	
	№	Пункт, подпункт, абзац (структурная единица)	Предложения/ замечания			Обоснование внесенных предложений/замечаний
1	2	3	4	5	6	7
1	1	2	изменить координаты и площадь земельного участка согласно приложенной схеме, разработанной по заданию собственника квартиры в многоквартирном доме, выполненной на актуальной топографической основе	при разработке Департаментом земельных отношений схемы расположения земельного участка на КПТ не были учтены объекты, находящиеся в пользовании собственника квартиры и отраженные в Техническом паспорте домовладения от 04.06.2002 г., расположенного по адресу: Пермский край, г.Пермь, Дзержинский район, ул. Берет Камы, д.38.	не учтено	считаем невозможным учесть поступившее предложение по следующим причинам: южная часть предполагаемого к образованию земельного участка согласно геодезической съемке, а также данным дистанционного зондирования фактически не используется собственниками многоквартирного дома. Объекты строительства, расположенные в северо-восточной части предполагаемого к образованию земельного участка согласно геодезической съемке расположены за границами придомовой территории, а также в случае образования земельного участка в испрашиваемых границах будет переторжен свободный доступ с территории общего пользования к земельному участку с кадастровым номером 59:32:0640001:1498.
2	Схема расположения земельного участка или земельных участков на кадастровом плане территории	принять схему расположения земельного участка или земельных участков на кадастровом плане территории в прилагаемой редакции	1) Лист 2, кадастрового паспорта многоквартирного жилого дома расположенного по адресу: Пермский край, г. Пермь, Дзержинский район, ул. Берет Камы, 38, кадастровый номер 59:01:4510602:160.			

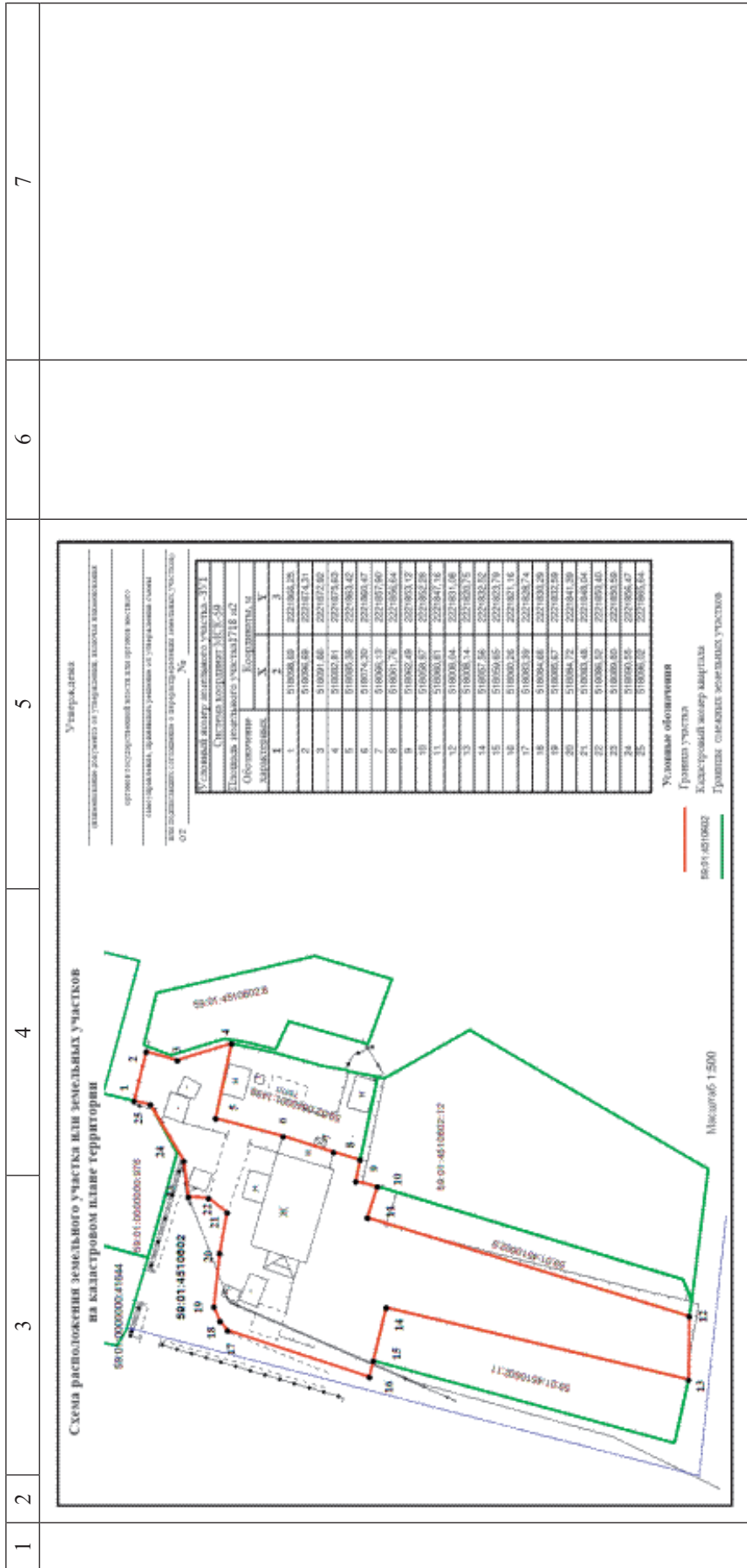

По результатам рассмотрения замечаний и предложений иных участников общественных обсуждений установлено:

№	Содержание внесенных предложений/замечаний	Выводы по результатам рассмотрения предложения, поступившего от участника общественных обсуждений	Аргументированные рекомендации организатора общественных обсуждений о целесообразности (нецелесообразности) учета внесенных предложений и замечаний
1	отсутствует	отсутствует	

Процедура общественных обсуждений соблюдена.

Норова Мария Викторовна,  
 начальник департамента градостроительства  
 и архитектуры администрации города Перми